

Festes '90

NOVELLE



LA PENYA DE SANT DÍDAC

[FESTES '90 NOVELLÈ]

Josep Lluís Cebrian



La Peña de Sant Dídac en 1986.

Malgrat que la Peña de Sant Dídac està en terme de Xàtiva, és sense cap dubte l'element físic clau del paisatge de Novetlè. Són els novetlerins els qui més puguen fins la penya, especialment en arribar Pasqua. Per pujar-hi des de Novetlè, la senda naix al malauradament desaparegut calvari, vora els depòsits de l'aigua potable. El calvari va desaparèixer ja després de la guerra d'Espanya per fer un camp de futbol i d'ell no en queden més que alguns xiprers raquítics.

Si heu de pujar a la Peña de Sant Dídac des de Xàtiva, cal anar pel camí de la Bola. Una vegada passat el col·legi de Sant Jacint Castanyeda i abans d'arribar a les cases de Casesnoves, a mà esquerra i vora un xalet que sembla dels anys cinquanta s'inicia un senderol que de seguit passa junt a les cèlebres tombes excavades en la roca. Seguint aquest camí anirem ascendint quasi sense adonar-nos-en. Es tracta de l'antiga senda que conduïa a la penya.

Quan jo era menut i llegia llibres d'En Carles Sarthou, em sentia molt atret per una fotografia antiga seua, sota la qual podia llegir-se l'epígraf "Estació prehistòrica de la Peña de Sant Dídac". Aleshores jo pensava que en la prehistòria per allí passava el tren i que aquella misteriosa casa que de baix estant s'albirava arrupida a l'ombra de la penya era l'estació. Però el pas dels anys ens porta molts desenganys.

Tanmateix, a la Peña de Sant Dídac efectivament hi hagué un assentament de l'Edat del Bronze. Aquest jaciment, bastant saquejat, fou destruït en gran part a la segona meitat dels anys vuitanta, per tal de fer un camí que arriba a l'altura de la casa de dalt en ruïnes. L'excavadora va desfer la senda que hi accedia en zigui-zaga. No sé si és que volien fer algun xalet o què, però es veu que Sant Dídac va posar la seua santa mà.

Per aquesta nova carretera que es va obrir a la banda de la vall de Bisquert es pot accedir còmodament pel camí de les Olles, una mica més enllà del Pou de les Aigües si aneu en motocicleta o en cotxe de tracció a les quatre

rodes.

El primer cronista de Xàtiva, el canonge mossén Gonçal Josep Vinyes, va realitzar excavacions arqueològiques en algunes coves d'aquesta muntanya als anys vint o trenta, obtenint resultats positius.

La bona qüestió és que per la documentació que disposem sabem que almenys durant el segle XVIII existí una ermita dedicada a Sant Dídac i que segons la història oral seria la casa en ruïnes que encara hi ha adherida a la cara Nord de la penya. A Novetlè ens han dit que la campana que hi ha a l'esglesiola d'Annair és la que hi havia en l'ermita de Sant Dídac.

Anem a recollir ací mateix un document de l'any 1774 de l'arxiu de la Seu de Xàtiva que menciona l'ermita de Sant Dídac. La transcripció manuscrita és de Joan Antoni Alonso, al qual agraim la deferència. Es tracta d'un decret arquebisbal que delimita les parròquies de la ciutat, assignant l'ermita de Sant Dídac a la de Santa Tecla:

Libro de los Bautizados de la Ynsigne Colegl. Yg 1.^a de la Ciudad de San Felipe, antes Xàtiva, que empieza en el Mes de Enero 1774 (N.º 13).

DECRETO DE LAS TRES VICARIAS ERIGIDAS EN ESTA ciudad de San Felipe día 15 de Noviembre de 1774.

"Nos Dn. Francisco Fabián y Fuero, por la Divina Gracia, y de la Santa Sede Apostólica Arzobispo de la Santa Iglesia Metropolitana de Valencia, del Consejo de S. M. Exc.^a Siendo una de nuestras principales obligaciones el procurar que nra. amada grey disfrute con abundancia el pasto espiritual por medio de competente número de Ministros, que puedan desempeñar tan grave y escrupuloso cargo, aumentando los operarios a proporción de la para que travajen en la viña del Señor según sus fuerzas; y hallándonos bien informados de la grande necesidad que actualmente padecen en este particular los fieles habitantes de la Ciudad de San Felipe de ésta nuestra Diócesis, que si bien pudo antiguamente administrar la divina palabra un Vicario perpetuo en la única Parroquia titulada de Santa María; antes de erigirse en Iglesia Colegial en la era de 1413 y en 172 años siguientes el primer canónigo llamado Deán,



La penya a l'estiu del 1989.



Façana Est de la casa en ruïnes de dalt.

en virtud de la unión que se hizo de la Cura de Almas a esta canonjía al tiempo de su erección; ya en el año 1585 se contempló necesario poner en la misma Iglesia Colegial un Vicario, o Teniente, que ayudase al mencionado Deán en la administración del pasto es-

piritual, al crecido número de feligreses que se reconocía partiendo entre ambos todas las obviaciones, con reserva de su nombramiento a nuestra Dignidad, y posteriormente se deputó por la misma otro Vicario para que asociado con el primero facilitase el consabido Deán el desempeño de su encargo, que ya se volvió a dificultar nuevamente el considerable aumento del vecindario, dexando a éste la mitad de obviaciones que antes tenía, y dividiendo la otra igualmente con agregación de algunos emolumentos entre dos Vicarios, dimanando todas estas providencias de la variedad de los tiempos, i continua inclinación de las gentes a domiciliarse en dicha ciudad poblada al presente de quasi tres mil vecinos, i once mil personas de comunión por su amenidad, opulencia i apreciable situación: Por tanto, deseando proveer de remedio a tantas Almas que desde dicha ciudad nos dirigen sus clamores pidiendo Pan Espiritual, i que aia suficientes Ministros, competentemente dotados, que lo puedan repartir a tiempo, i con abundancia, sin ocuparse en otro destino, ni obligación, teniendo presente que por Bula Pontificia se concedió a su Dignidad de Deán la séptima parte de Primicias **prosupportandis cura**, además

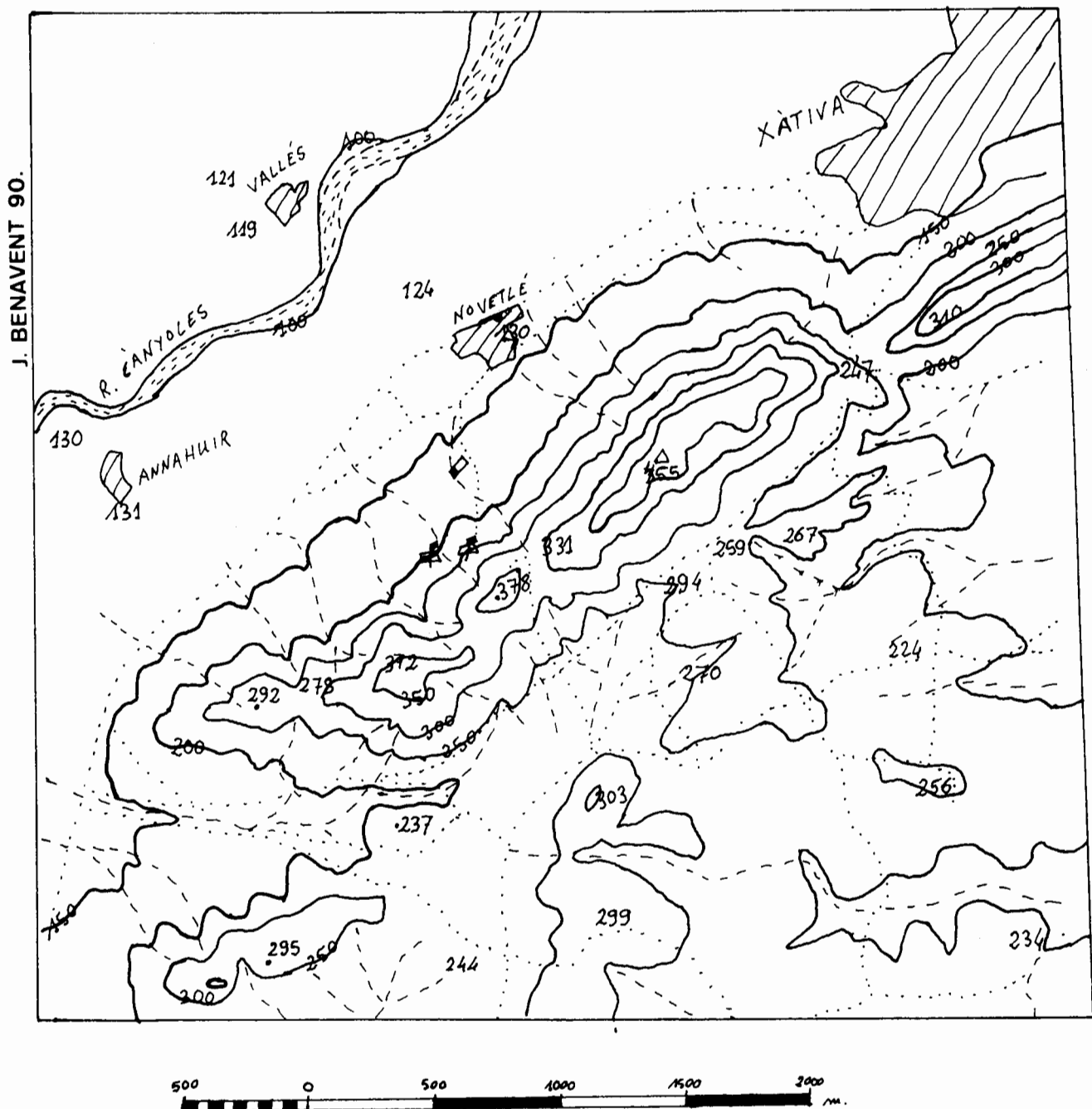

Plànol de la penya de Sant Dídac i el Vernissa, de Josep Benavent.



Façana Nord.

de la que se corresponde por su canonicato, i que por lo mismo debemos reconocer al Deán precisamente obligado a la Congrua Dotación de las Personas que le desempeñan la Cura de Almas, maiormente constándonos que las Rentas del Curato han subido al doble después de la aplicación de otra séptima parte de Primicias y que unidas como se hallan las dos Piezas Eclesiásticas de Deanato i Canonicato, sufre mui bien aquella el desfalco de la mitad de obvenciones, que disfruta del Pie de Altar, y el de trescientas libras de renta, sin incomodar a su poseedor en la decencia correspondiente: i constándonos así mismo la proporción que facilitan para establecer los Ministros necesarios, las Yglesias de San Pedro i Santa Tecla que se hallan unidas con sus beneficios y capellanías a la expresada Iglesia colegial desde la citada Erección con sus respectivas casas-abadías i que ia sirvieron en lo antiguo de Iglesias Filiales de la Matriz con división de límites, i colonias; como también que no puede cómodamente consultarse de la puntual asistencia espiritual i Instrucción de Población tan crecida sin separar Distritos i destinar en cada uno a lo menos un vicario temporal: usando de Nuestra facultades nativas, i de las concedidas por el Santo Concilio de Trento, i constituciones Apostólicas, ordenamos, i mandamos:

Que los dos sacerdotes destinados con el nombre de Asistentes al cuidado de las Iglesias de San Pedro i Santa Tecla, i los dos vicarios o tenientes de cura que la sirven en la Iglesia Colegial, cesen desde el día de la publicación de este Nuestro Decreto en sus respectivos cargos.

Que el gobierno actual de la Insigne Colegial que por medio de sus colectores cuida de las cobranzas, de entierros, derechos de fábrica, de sepultura, i quarta de missas, de su celebración, señalamiento de capellanes, que por turno asistan a las funciones de la Iglesia, recaudación de Plato de Almas, pago de cera, oblacones, obras, i reparos de la misma Colegial, i de las mencionadas Yglesias de San Pedro i Santa Tecla, i finalmente quantas reglas económicas observa en su administración, se guarden fielmente sin alterar ni innovar (sic) en cosa alguna.

Que será del cargo de Nuestra Dignidad Archiepiscopal elegir perpetuamente como elegiremos al tiempo de la execución del presente, tres Vicarios temporales amovibles **ad mutum** de Nuestra misma Dignidad, destinando el uno a la Colegial, otro a San Pedro i otro a Santa Tecla; todos tres obligados a residir continuamente, predicar el Santo Evangelio, enseñar la Doctrina Christiana, confessar, i administrar los demás sacramentos en los distritos o colaciones que respectivamente les señalaremos: a cuió fin los de las Iglesias de San Pedro i Santa Tecla habitarán en sus abadías i todos tres tendrán en sus respectivas Yglesias el cargo de la regencia de los cinco-

libros que pondrán nuevos en cada una, con sus rótulos correspondientes i percibirán lo que produxesen las certificaciones de sus partidas, arreglándose en los derechos a la práctica observada en la Colegial: Tendrán así mismo cada uno en su respectiva yglesia pila bautismal, capilla de comunión, capón, chrismeras, cálices, i quantos ornamentos i vasos sagrados se necessiten para el decente uso de sus ministerios.

Cada uno de los tres percibirá entero el pie de Altar para sí, como obvenciones de su feligresía, pero estarán obligados a costear de la misma Masía que llaman Macharra los salarios de sacristanes i los gastos de cera para purificación.

A más de los referidos emolumentos asignamos cien libras anuales a cada uno de dichos tres vicarios, que las satisfará la Dignidad



La façana Nord en el seu estat a l'any 1986.

de Deán, como obligada a los cargos de la Cura de Almas, en dos pagas iguales, una a los seis meses, i la otra a los doce:

Quedarán los tres vicarios subordinados a su cura-Deán, reconociendo en los derechos i preeminencias de propio párroco que le reservamos: como a la Colegial los de única parroquia o matriz; i ésta, según va dicho, quedará encargada de la fábrica formal i material de las tres yglesias, cobranzas, colecta, cargo i descargo, siempre que se aian de tomar las cuentas, como hasta aquí.

La Iglesia Colegial tendrá por territorio propio para el cargo de la administración de sacramentos, desde el Portal de los Baños, calles de Perpiñán, de San Agustín, i de las Santas, todo lo que hai a mano izquierda subiendo a la **Hermita de las Santas Basilisa i Anastasia**: ésta, la de **San Félix**, i **San Josef**, con todo lo que llaman el cercado, los castillos, i convento de Mont Sant por las bueltas de San Josef i su calle: Plazueta de Bon aire, calle de Engai, i del Barranco, hasta encontrar con el mu-



Façana de Ponent.

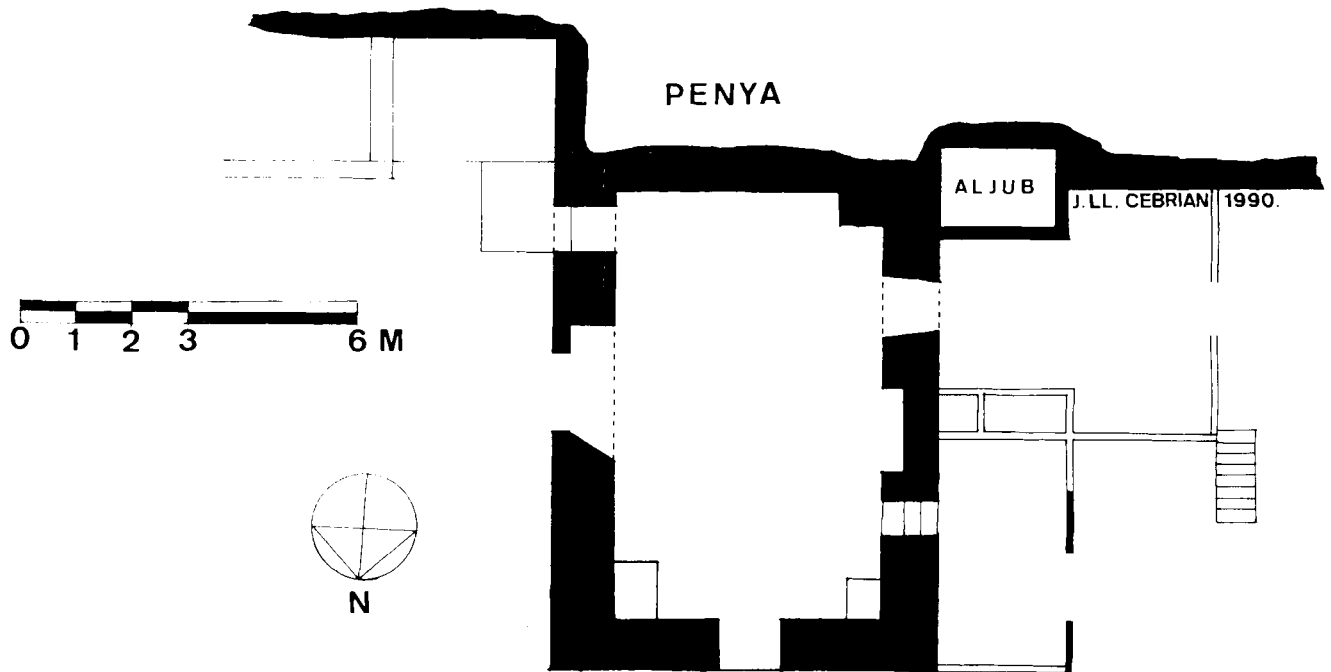

Planta de la casa, dita del "tio Àngel".

ro, todo lo que está a mano izquierda bajando: i por el mismo muro de la ciudad, hasta el referido portal de los Baños.

Fuera de los muros, i en la vega tendrá desde la punta de la Galera, que es el principio de la Alameda, donde comienzan los caminos de Sorió i la Llosa, todos los caseríos i molinos que hai a la derecha de esta i la otra parte del río de Montesa, incluyendo

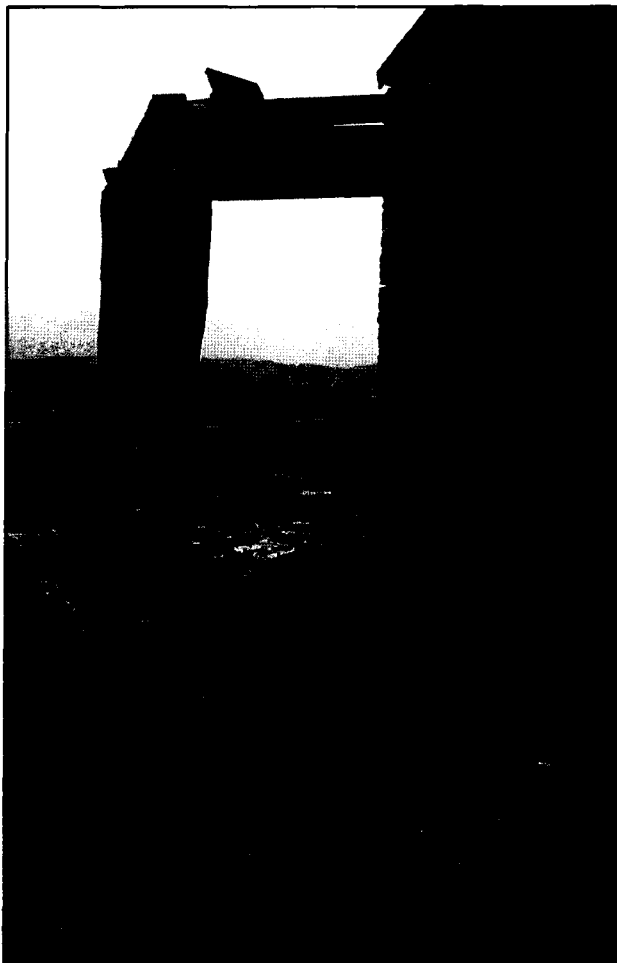

Detall d'una estança a punt de desaparèixer a la banda de Ponent.

las **ermitas de Santa Ana i San Juan**, i por el camino de Valencia dado la buelta, hasta la cruz de las monjas del Portal en el extremo de la Alameda, i toda ésta, hasta encontrar con la punta de la Galera, camino de Sorió i la Llosa.

La yglesia de San Pedro demarcará sus límites, para la administración de sacramentos, tomando todo lo que hai desde la Plazuela de Bon-aire, calle de Engai i Barranco a mano derecha bajando por quedar lo de la izquierda reservado para la Colegial: i así tendrá el barrio llamado la Triaca o Artiacca, que eran sus antiguos límites, con algunas casas más de los barrios de Triaca i San Josef: Fuera de los mismos tendrá desde la cruz de las Monjas en la Alameda a mano derecha por la cruz de Gamietta i camino de València, todos los caseríos, i molinos hasta la unión de los ríos de Montesa i Albaida, dando la buelta, lo que hai de la parte de allá de éste, i términos de Benifurt, i **el Puig con su Hermita**: el de Bisquert, con la **Hermita de Font-Quintana**, i por el camino de Alicante, i San Onofre el Viejo, i muros de la ciudad bolverá a la misma cruz de la Monjas del Portal.

La yglesia de Santa Tecla tendrá a su cargo para la administración de Sacramentos la situación siguiente: Por las calles de San Agustín, i las Santas, la misma yglesia de Santa Tecla, i calle de Perpiñán, todo lo de mano izquierda dentro los muros bajando hasta llegar Barrio de las Barreras, i por la puerta de los Baños afuera hasta la punta de la Galera por el camino de Sorió, i la Llosa, todos los caseríos i molinos que hai a la izquierda, i de la otra parte del río de Montesa dando la buelta a Poniente o el Medio día, hasta encontrar con los muros de los castillos i ciudad, incluyendo las **Hermitas de los Santos Abdón i Sennén i de San Diego**:

Y para que este nuestro Decreto tenga el debido cumplimiento en todas sus partes mandamos se notifique i haga saber al Deán i canónigos de dicha ciudad de San Felipe, vicarios, asistentes i demás a quien por Derecho corresponda. Dado en Nuestro Palacio Arzobispal de València a quince de Noviembre de mil setecientos setenta i quatro años: Francisco Arzobispo de Valencia: Por mandato de S.I. el Arzobispo mi Señor, Don Antonio Valentín Criado i Bui-

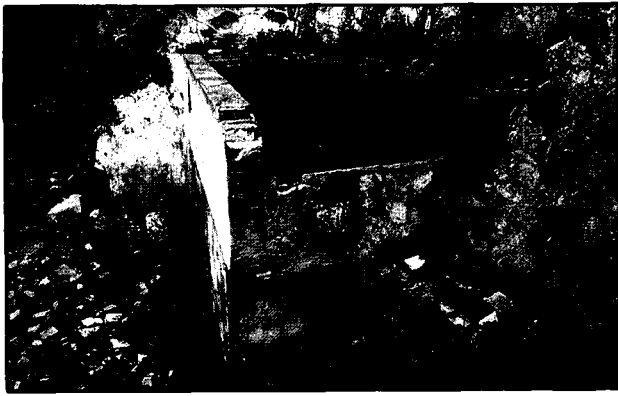

Petita cisterna elevada.



Interior de la casa. Paret de l'Oest.

trago, Secretario:

Lugar + del sello

Deán: Félix Mollá.

Vicario colegial: Agustín Aliaga i Manuel Juan, vicario 2.º colegial.

Vicario de la parroquia de San Pedro: Manuel Ribera.

Vicario de la parroquia de Santa Tecla: Teodoro Agramunt".

L'erecció d'una ermita a Sant Dídac fou promoguda pels caputxins de Xàtiva, els quals tenien llur convent en l'actual asil, on desemboca el Camí de la Bola. És possible també que l'ermita estigués sota el patronatge dels Tallada, senyors de Novetlè. ~~Al Pare d'Atalaya i de Sant Joan de Caparrosa de l'orde dels Caputxins.~~ A l'Olle-ria encara tenen un convent obert. Al llibre de fesfes de l'any passat es ressenya la biografia de dos caputxins novetlerins, fills il·lustres del poble: el Pare Rafel i el Pare Àngel Rafael.

No sabem amb exactitud on estigué l'ermita de Sant Dídac, malgrat que la tradició oral afirma generalment que era la casa que hi ha junt a la penya. Al nostre paréixer sembla més aviat un mas de llaurança, això sí, amb característiques un tant estranyes. El fet és que no sembla una ermita, ni hi ha evidències d'haver existit capelles o altars, encara que forçant la imaginació, es podria haver utilitzat com a oratori simplement penjant a un mur un llenç amb la imatge del sant i fent un altaret amb una tauleta. També és possible que aquesta casa es construís sobre les restes de l'ermita o que es trobàs en algun altre punt de la muntanya.

Després de guerra encara vivia en la casa de dalt el tio Àngel, que anava tots els dies a peu de Xàtiva a la penya. Segons ens han dit, va ser ell qui va fer el senderol que hi puja des de Novetlè.

Les fotografies que acompanyen aquest article són de l'estiu de l'any passat. En juliol d'enguany vaig pujar en companyia de Pilar Rovira i Granero, Cèsar Pla i Mateu i el meu germà Joan Antoni, els quals m'ajudaren a medir l'edifici per tal de poder dibuixar la planta, sempre amb el dubte de si serà l'ermita o no i tenint en compte que amb el pas dels anys va deteriorant-se cada vegada més.

Al cim de la penya hi havia una creu, a la qual s'accedia per uns ferros en la roca. Després de guerra encara

es va pujar alguns anys a fer misses de campanya el dia de Sant Dídac. L'interior de la casa fou dividit en altura en dos plantes amb posterioritat a la construcció inicial. Al pis superior s'accedia per una escala d'obra a l'angle Nord-Est. És possible que la plataforma que sosté l'edi-



La porta principal vista des de dins, al mur de l'Est.

fici siga un aljub subterrani, perquè en l'angle Nord-Oest es veu un orifici on sembla que hi havia un brocal de pou. A l'any 1986 encara es conservava un cable metàl·lic greixut de parallamp que hi davallava. Vora la roca de la penya hi ha a més, restes i indicis de conduccions ceràmiques que servien per arreplegar l'aigua de les pluges. A la dreta de la porta principal, sota una figuera i amagat pel brossam, encara es conserva un banquet de ferro tot rovellat.