



DIARI OFICIAL

DE LA COMUNITAT VALENCIANA

Any XXX

Dimarts, 30 de gener de 2007 / Martes, 30 de enero de 2007

Núm. 5.439

I. DISPOSICIONS GENERALS

Conselleria d'Agricultura, Pesca i Alimentació

DECRET 13/2007, de 26 de gener, del Consell, sobre protecció dels animals utilitzats per a experimentació i altres fins científics a la Comunitat Valenciana. [2007/1072]

5185

Conselleria de Sanitat

DECRET 12/2007, de 26 de gener, del Consell, pel qual es regula el dret a la segona opinió mèdica en l'àmbit del Sistema Sanitari Públic Valencià. [2007/1075]

5192

Universitat Politècnica de València

RESOLUCIÓ de 27 de desembre de 2006, del rector de la Universitat Politècnica de València, per la qual es publica el pressupost d'aquesta per a 2007. [2007/196]

5195

II. AUTORITATS I PERSONAL

a) OFERTES D'OCUPACIÓ PÚBLICA, OPOSICIONS I CONCURSOS

Ajuntament de Carcaixent

Bases específiques per a la provisió en propietat d'una plaça d'agent de desenrotllament local. [2007/162]

5318

Ajuntament de Godella

Extracte de la publicació de les bases reguladores de la convocatòria de provisió en propietat per mitjà d'oposició i promoció interna d'una plaça d'administratiu d'administració general. [2007/915]

5323

Ajuntament d'Ontinyent

Llista provisional de persones aspirants admeses i excloses en el procés selectiu per a la provisió per funcionari de carrera de dues places d'oficial de policia local, nomenament del tribunal qualificador i data de la primera prova de la fase prèvia. [2007/967]

5324

Ajuntament d'Orpesa

Bases per a la provisió d'una plaça d'administració general per promoció interna. [2007/717]

5326

Universitat de València

RESOLUCIÓ de 27 de desembre de 2006, de la Universitat de València, per la qual es convoca concurs de trasllat per a les funcionàries i els funcionaris del grup C, administració general, escala administrativa d'aquesta Universitat. [2007/267]

5327

I. DISPOSICIONES GENERALES

Conselleria de Agricultura, Pesca y Alimentación

DECRETO 13/2007, de 26 de enero, del Consell, sobre protección de los animales utilizados para experimentación y otros fines científicos en la Comunitat Valenciana. [2007/1072]

5185

Conselleria de Sanidad

DECRETO 12/2007, de 26 de enero, del Consell, por el que se regula el derecho a la segunda opinión médica en el ámbito del Sistema Sanitario Público Valenciano. [2007/1075]

5192

Universidad Politécnica de Valencia

RESOLUCIÓN de 27 de Diciembre de 2006, del rector de la Universidad Politécnica de Valencia, por la que se publica el presupuesto de la misma para 2007. [2007/196]

5195

II. AUTORIDADES Y PERSONAL

a) OFERTAS DE EMPLEO PÚBLICO, OPOSICIONES Y CONCURSOS

Ayuntamiento de Carcaixent

Bases específicas para la provisión en propiedad de una plaza de agente de desarrollo local. [2007/162]

5318

Ayuntamiento de Godella

Extracto de la publicación de las bases reguladoras de la convocatoria de provisión en propiedad mediante oposición y promoción interna de una plaza de administrativo de administración general. [2007/915]

5323

Ayuntamiento de Ontinyent

Lista provisional de aspirantes admitidos y excluidos en el proceso selectivo de provisión por funcionario de carrera de dos plazas de oficial de policia local, nombramiento del tribunal calificador y fecha de la primera prueba de la fase prèvia. [2007/967]

5324

Ayuntamiento de Orpesa del Mar

Bases para la provisión de una plaza de administración general por promoción interna. [2007/717]

5326

Universitat de València

RESOLUCIÓN de 27 de diciembre de 2006, de la Universitat de València, por la que se convoca concurso de traslado para las funcionarias y los funcionarios del grupo C, de administración general, escala administrativa, de esta Universitat. [2007/267]

5327

b) NOMENAMENTS I CESSAMENTS**Conselleria de Justícia, Interior
i Administracions Públiques**

CORRECCIÓ d'errors de la Resolució de 18 de desembre de 2006, de la Direcció General d'Administració Autònoma, per la qual s'adjudica el lloc de treball número 18.910, cap de la Unitat Assistència i Sistemes d'Informació, de la Conselleria de Sanitat, concurs de mèrits número 30/2006. [2007/844]

5364

Universitat d'Alacant

RESOLUCIÓ de 9 de gener de 2007, del Rectorat de la Universitat d'Alacant, per la que es nomena funcionari de carrera de l'Escala Tècnica, Administració Especial, Sector Assistència Social i Sociologia d'aquesta Universitat. [2007/364]

5365

RESOLUCIÓ de 9 de gener de 2007, del Rectorat de la Universitat d'Alacant, per la que es nomena funcionari de carrera de l'Escala Tècnica, Administració Especial, Sector Prevenció i Salut d'aquesta Universitat. [2007/366]

5366

Universitat de València

RESOLUCIÓ de 14 de desembre de 2006, de la Universitat de València, per la qual es nomena Salvador Llana Belloch, Professor Titular d'Universitat, de l'àrea de coneixement "Educació Física i Esportiva". [2007/4]

5367

RESOLUCIÓ de 14 de desembre de 2006, de la Universitat de València, per la qual es nomena Miguel Vicente Andrés Bou, Catedràtic d'Universitat, de l'àrea de coneixement "Física Aplicada". [2007/5]

5368

RESOLUCIÓ de 14 de desembre de 2006, de la Universitat de València, per la qual es nomena Jesús Marcial Conill Sancho, Catedràtic d'Universitat, de l'àrea de coneixement "Filosofia Moral". [2007/1]

5369

RESOLUCIÓ de 2 de gener de 2007, de la Universitat de València, per la qual es nomena Carlos Jorge Moya Espí, Catedràtic d'Universitat, de l'àrea de coneixement "Filosofia (Àrea pròpia: 619 Metafísica i Teoria del Coneixement)". [2007/173]

5370

Universitat Politècnica de València

RESOLUCIÓ d'1 de desembre de 2006, de la Universitat Politècnica de València per la qual es nomena a Sra. Peregrina Eloína Coll Aliaga, Professora Titular d'Universitat, de l'àrea de coneixement "Enginyeria Cartogràfica, Geodèsia i Fotogrametria", adscrita al Departament d'Enginyeria Cartogràfica, Geod. i Fotogr. [2007/215]

5371

c) ALTRES ASSUMPTES**Conselleria de Sanitat**

RESOLUCIÓ de 17 de gener de 2007, del director general de Recursos Humans, per la qual se cita a comparèixer les persones afectades per la interposició del recurs contenciós administratiu 02/001662/2007-AA. [2007/1062]

5372

III. ACTES ADMINISTRATIUS**b) SUBVENCIONS I BEQUES****Agència Valenciana del Turisme**

RESOLUCIÓ de 16 de gener de 2007, de la consellera de Turisme, com a presidenta de l'Agència Valenciana del Turisme, per la qual es regulen i convoquen les ajudes destinades a la promoció i difusió de la imatge de les destinacions turístiques de la Comunitat Valenciana. [2007/1005]

5373

b) NOMBRAMIENTOS Y CESES**Conselleria de Justicia, Interior
y Administraciones Públicas**

CORRECCIÓN de errores de la Resolución de 18 de diciembre de 2006, de la Dirección General de Administración Autònoma, por la que se adjudica el puesto de trabajo número 18.910, jefe Unidad Asistencia y Sistemas de Información, de la Conselleria de Sanidad, concurso de méritos número 30/2006. [2007/844]

5364

Universidad de Alicante

RESOLUCIÓN de 9 de enero de 2007, del Rectorado de la Universidad de Alicante, por la que se nombra funcionario de carrera de la Escala Técnica, Administración Especial, Sector Asistencia Social y Sociología de la misma. [2007/364]

5365

RESOLUCIÓN de 9 de enero de 2007, del Rectorado de la Universidad de Alicante, por la que se nombra funcionario de carrera de la Escala Técnica, Administración Especial, Sector Prevención y Salud de la misma. [2007/366]

5366

Universidad de Valencia

RESOLUCIÓN de 14 de diciembre de 2006, de la Universidad de Valencia, por la que se nombra a Salvador Llana Belloch, Profesor Titular de Universidad, del área de conocimiento "Educación Física y Deportiva". [2007/4]

5367

RESOLUCIÓN de 14 de diciembre de 2006, de la Universidad de Valencia, por la que se nombra a Miguel Vicente Andrés Bou, Catedrático de Universidad, del área de conocimiento "Física Aplicada". [2007/5]

5368

RESOLUCIÓN de 14 de diciembre de 2006, de la Universidad de Valencia, por la que se nombra a Jesús Marcial Conill Sancho, Catedrático de Universidad, del área de conocimiento "Filosofía Moral". [2007/1]

5369

RESOLUCIÓN de 2 de enero de 2007, de la Universidad de Valencia, por la que se nombra a Carlos Jorge Moya Espí, Catedrático de Universidad, del área de conocimiento "Filosofía (Área propia: 619 Metafísica y Teoría del Conocimiento)". [2007/173]

5370

Universidad Politécnica de Valencia

RESOLUCIÓN de 1 de diciembre de 2006, de la Universidad Politécnica de Valencia por la que se nombra a doña Peregrina Eloína Coll Aliaga, Profesora Titular de Universidad, del área de conocimiento "Ingeniería Cartográfica, Geodesia y Fotogrametría", adscrita al Departamento de Ingeniería Cartográfica, Geod. y Fotogr. [2007/215]

5371

c) OTROS ASUNTOS**Conselleria de Sanidad**

RESOLUCIÓN de 17 de enero de 2007, del director general de Recursos Humanos, por la que se emplaza a las personas afectadas por la interposición del recurso contencioso-administrativo 02/001662/2007-AA. [2007/1062]

5372

III. ACTOS ADMINISTRATIVOS**b) SUBVENCIONES Y BECAS****Agència Valenciana del Turisme**

RESOLUCIÓN de 16 de enero de 2007, de la consellera de Turismo, en su calidad de presidenta de la Agència Valenciana del Turisme, por la que se regulan y convocan las ayudas destinadas a la promoción y difusión de la imagen de los destinos turísticos de la Comunitat Valenciana. [2007/1005]

5373

c) ALTRES ASSUMPTES**Conselleria de Justícia, Interior
i Administracions Públiques**

ACORD de 26 de gener de 2007, del Consell, pel qual es declara la urgent ocupació dels béns i drets subjectes a un expedient d'expropiació forçosa de la Diputació Provincial de València. [2007/1073] 5383

ACORD de 26 de gener de 2007, del Consell, per la qual es declara la urgent ocupació dels béns i drets subjectes a un expedient d'expropiació forçosa de la Diputació Provincial de València. [2007/1074] 5385

ORDE de 10 de gener de 2007, del conseller de Justícia, Interior i Administracions Públiques, per la qual es convoca el II Premi Art i Justícia. [2007/387] 5392

RESOLUCIÓ de 8 de gener del 2007, de la directora general de Justícia de la Conselleria de Justícia, Interior i Administracions Públiques, per la qual es resol inscriure la modificació dels Estatuts de l'Il·lustre Col·legi Oficial de Procuradors d'Alacant, i es disposa a la seua publicació en el *Diari Oficial de la Comunitat Valenciana*. [2007/351] 5398

Conselleria de Territori i Habitatge

ACORD de 26 de gener de 2007, del Consell, pel qual es declara paratge natural municipal l'enclavament denominat Tabarla, en el terme municipal de Yátova. [2007/1082] 5423

IV. ADMINISTRACIÓ DE JUSTÍCIA**Audiència Provincial de València**

Rotlle d'apel·lació número 697/2006. Cèdula de notificació. [2007/285] 5445

Jutjat de Primera Instància**i Instrucció número 1 de Torrent**

Notificació a Giacomelli Sport España, SA Unipersonal. Judici ordinari número 251/06. [2007/52] 5446

V. ANUNCIS**a) ORDENAMENT DEL TERRITORI I URBANISME****Ajuntament de Benimantell**

Informació pública de la modificació puntual número 1 del Pla General de Benimantell «Sector Serrella». [2007/643] 5447

Ajuntament de Càlig

Informació pública de la pròrroga del Pla General d'Ordenació Urbanística. [2007/260] 5448

Ajuntament del Fondó de les Neus

Informació pública del conveni urbanístic per a l'anticipació de la cessió de sòl afecte a la xarxa primària de parc natural. [2007/848] 5449

Ajuntament de Massalfassar

Informació pública del projecte de reparcel·lació voluntària per a l'àmbit d'una àrea reparcel·lable delimitat sobre sòl urbà. [2007/272] 5461

Ajuntament d'Orpesa

Informació pública de l'estudi de detall 1/2007 a l'illa 61.231 d'Orpesa (Castelló). [2007/722] 5462

Mirador Constructora Promotora Urbanizadora, SL

Informació pública d'alternativa tècnica del programa d'actuació integrada de la unitat d'execució 1 del Pla General d'Ordenació Urbana d'Estubeny. [2007/919] 5463

c) OTROS ASUNTOS**Conselleria de Justicia, Interior
y Administraciones Públicas**

ACUERDO de 26 de enero de 2007, del Consell, por el que se declara la urgente ocupación de los bienes y derechos sujetos a un expediente de expropiación forzosa de la Diputación Provincial de Valencia. [2007/1073] 5383

ACUERDO de 26 de enero de 2007, del Consell, por el que se declara la urgente ocupación de los bienes y derechos sujetos a un expediente de expropiación forzosa de la Diputación Provincial de Valencia. [2007/1074] 5385

ORDEN de 10 de enero de 2007, del conseller de Justicia, Interior y Administraciones Públicas, por el que se convoca el II Premio Arte y Justicia. [2007/387] 5392

RESOLUCIÓN de 8 de enero de 2007, de la directora general de Justicia de la Conselleria de Justicia, Interior y Administraciones Públicas, por la que se resuelve inscribir la modificación de los Estatutos del Ilustre Colegio Oficial de Procuradores de Alicante, y se dispone a su publicación en el *Diari Oficial de la Comunitat Valenciana*. [2007/351] 5398

Conselleria de Territorio y Vivienda

ACUERDO de 26 de enero de 2007, del Consell, por el que se declara paraje natural municipal el enclave denominado Tabarla, en el término municipal de Yátova. [2007/1082] 5423

IV. ADMINISTRACIÓN DE JUSTICIA**Audiència Provincial de València**

Rollo de apelación número 697/2006. Cédula de notificación. [2007/285] 5445

Juzgado de Primera Instancia**e Instrucción número 1 de Torrent**

Notificación a Giacomelli Sport España, SA Unipersonal. Juicio ordinario número 251/06. [2007/52] 5446

V. ANUNCIOS**a) ORDENACIÓN DEL TERRITORIO Y URBANISMO****Ayuntamiento de Benimantell**

Información pública de la modificación puntual número 1 del Plan General de Benimantell «Sector Serrella». [2007/643] 5447

Ayuntamiento de Càlig

Información pública de la pròrroga del Plan General de Ordenación Urbanística. [2007/260] 5448

Ayuntamiento de El Fondó de les Neus

Información pública del convenio urbanístico para la anticipación de la cesión de suelo afecto a la red primaria de parque natural. [2007/848] 5449

Ayuntamiento de Massalfassar

Información pública del proyecto de reparcelación voluntaria para el ámbito de un área reparcelable delimitado sobre suelo urbano. [2007/272] 5461

Ayuntamiento de Oropesa del Mar

Información pública del estudio de detalle 1/2007 en la manzana 61.231 de Oropesa del Mar (Castellón). [2007/722] 5462

Mirador Constructora Promotora Urbanizadora, SL

Información pública de la alternativa técnica del programa de actuación integrada de la unidad de ejecución 1 del Plan General de Ordenación Urbana de Estubeny. [2007/919] 5463

b) LICITACIÓ I ADJUDICACIÓ DE CONTRACTES**Conselleria de Benestar Social**

Acord pel qual s'anul·la i deixa sense efecte la licitació de l'expedient de contractació CNMY07/08-8/23. [2007/997] 5464

Adjudicació expedient número CNMY07/02-2/5. Manteniment d'aparells elevadors de la RTE de Carlet. [2007/1000] 5465

Conselleria de Justícia, Interior y Administraciones Públicas

Resolució de la Conselleria de Justícia, Interior i Administracions Públiques, per la qual s'anuncia concurs per a la prestació del "servei de manteniment dels sistemes de gravació d'àudio i vídeo, existents a les ciutats de la Justícia de València i Castelló". [2007/229] 5466

Resolució de la Conselleria de Justícia, Interior i Administracions Públiques, per la qual s'anuncia concurs per a la prestació del "servei de manteniment, dels aparells elevadors instal·lats a la Ciutat de la Justícia de València". [2007/230] 5468

Resolució de la Conselleria de Justícia, Interior i Administracions Públiques, per la qual s'anuncia concurs per a la prestació de "l'assistència, per empresa acreditada com a servei de prevenció alié, en les especialitats d'ergonomia i psicociologia aplicada i higiene industrial, a l'àmbit de l'administració de la Generalitat Valenciana i els seus organismes autònoms". [2007/235] 5470

Concurs núm. CNMY07/SUBSE/9. subministrament de divers material d'impremta per a les dependències de la Conselleria. [2007/393] 5472

Concurs número CNMY07/SUBSE/8. Subministrament de divers material de papereria, per a les distintes dependències de la Conselleria de Justícia, Interior i Administracions Públiques. [2007/392] 5474

Conselleria d'Empresa, Universitat i Ciència

Concurs número CNMY07/DGUFS/1. Impressió de la Guia d'estudis del sistema universitari valencià: curs 2007/2008. [2006/15475] 5476

Radiotelevisió Valenciana, SA

Concurs número 2007/01. Servei de subtitulat de pel·lícules, sèries i programes prèviament gravats, per a Televisió Autònoma Valenciana, SA (TVV), dirigits a discapacitats auditius. [2007/1053] 5478

Ajuntament de Castelló de la Plana

Concurs. Arrendament, instal·lació, encesa i apagat diari de la il·luminació extraordinària dels carrers i places de Castelló i el Grau amb motiu de les festes de la Magdalena, Sant Pere i Nadal de l'any 2007 i de les festes de Carnestoltes, la Magdalena, Sant Pere i Nadal dels anys 2008, 2009 i 2010 i la instal·lació elèctrica fixa de les zones II, III, IV i V. [2007/655] 5479

Universitat de València

Expedient número 2006 0163 – OB 042. Compartimentació i instal·lacions en la planta 3a. dels nous instituts del Campus Científic de Paterna per a ubicar un laboratori de processat d'imatges. [2007/629] 5480

Universitat Jaume I

Expedient SU/39/06. Adjudicació del contracte del subministrament i muntatge d'una cabina acústica per als laboratoris HC2224DL i HC2225DL de la Facultat de Ciències Humanes i Socials de la Universitat Jaume I de Castelló. [2007/381] 5481

b) LICITACIÓN Y ADJUDICACIÓN DE CONTRATOS**Conselleria de Bienestar Social**

Acuerdo por el que se anula y deja sin efecto la licitación del expediente de contratación CNMY07/08-8/23. [2007/997] 5464

Adjudicación expediente número CNMY07/02-2/5. Mantenimiento de aparatos elevadores de la RTE de Carlet. [2007/1000] 5465

Conselleria de Justicia, Interior i Administracions Públiques

Resolución de la Conselleria de Justicia, Interior y Administraciones Públicas, por la que se anuncia concurso para la prestación del "servicio de mantenimiento de los sistemas de grabación de audio y vídeo existentes en las Ciudades de la Justicia de Valencia y Castellón". [2007/229] 5466

Resolución de la Conselleria de Justicia, Interior y Administraciones Públicas, por la que se anuncia concurso para la prestación del "servicio de mantenimiento de los aparatos elevadores instalados en la Ciudad de la Justicia de Valencia". [2007/230] 5468

Resolución de la Conselleria de Justicia, Interior y Administraciones Públicas, por la que se anuncia concurso para la prestación de la "asistencia por empresa acreditada como servicio de prevención ajeno en las especialidades de ergonomía y psicociología aplicada e higiene industrial en el ámbito de la administración de la Generalitat Valenciana y sus organismos autónomos". [2007/235] 5470

Concurso núm. CNMY07/SUBSE/9. Suministro de diverso material de imprenta para las dependencias de la Conselleria. [2007/393] 5472

Concurso número CNMY07/SUBSE/8. Suministro de diverso material de papelería para las distintas dependencias de la Conselleria de Justicia, Interior y Administraciones Públicas. [2007/392] 5474

Conselleria de Empresa, Universidad y Ciencia

Concurso número CNMY07/DGUFS/1. Impresión de la Guía d'estudis del sistema universitari valencià: curs 2007/2008. [2006/15475] 5476

Radiotelevisión Valenciana, SA

Concurso número 2007/01. Servicio de subtitulado de películas, series y programas previamente grabados, para Televisión Autonómica Valenciana, SA (TVV), dirigidos a discapacitados auditivo. [2007/1053] 5478

Ayuntamiento de Castellón de la Plana

Concurso. Arrendamiento, instalación, encendido y apagado diario de la iluminación extraordinaria de las calles y plazas de Castellón y el Grao con motivo de las fiestas de la Magdalena, San Pedro y Navidad del año 2007 y de las fiestas de Carnaval, la Magdalena, San Pedro y Navidad de los años 2008, 2009 y 2010 y la instalación eléctrica fija de las zonas II, III, IV y V. [2007/655] 5479

Universitat de València

Expediente número 2006 0163 – OB 042. Compartimentación e instalaciones en la planta 3ª de los nuevos institutos del Campus Científico de Paterna para ubicar un laboratorio de procesado de imágenes. [2007/629] 5480

Universidad Jaume I

Expediente SU/39/06. Adjudicación del contrato del suministro y montaje de una cabina acústica con destino a los Laboratorios HC2224DL y HC2225DL de la FCHS de la Universidad Jaume I de Castelló. [2007/381] 5481

c) ALTRES ASSUMPTES**Conselleria d'Economia, Hisenda i Ocupació**

Notificació a Juan Antonio Herrero Estevez i altres. [2007/207] 5482

Notificació a Salvador Chirivella Linares. [2007/231] 5483

Notificació a Construcciones Hermanos Bohigues, SL i altres. [2007/232] 5484

Pèrdua de l'original de la carta de pagament de la fiança núm. 462002M676CO. [2007/238] 5485

Notificació a Hispano Iceberg, SL i altres. [2007/240] 5486

Pèrdua de l'original de la carta de pagament de la fiança núm. 462004M160. [2007/250] 5488

Pèrdua de l'original de la carta de pagament de la fiança núm. 462003M1193. [2007/251] 5489

Pèrdua de l'original de les cartes de pagament de les fiances núm. 462004M1076 i 462004M1077. [2007/252] 5490

Notificació a Petit Aguirre, Juan Ramón, i altres. [2007/253] 5491

Notificació a Perforshaw, SL i altres. [2007/397] 5492

Notificació a Cristina Estaño Martín i altres. [2007/398] 5493

Conselleria de Territori i Habitatge

Informació pública de la sol·licitud d'autorització ambiental integrada d'una empresa dedicada a la fabricació de teules ceràmiques per a la construcció, a Lliria. [2007/901] 5495

601 Comandància de la Guàrdia Civil – València

Subhasta pública de 1.225 armes. [2007/947] 5496

Ajuntament de Relleu

Informació pública de l'aprovació inicial de l'acord sobre bandera del municipi de Relleu. [2007/273] 5497

c) OTROS ASUNTOS**Conselleria de Economía, Hacienda y Empleo**

Notificación a Juan Antonio Herrero Estevez y otros. [2007/207] 5482

Notificación a Salvador Chirivella Linares. [2007/231] 5483

Notificación a Construcciones Hermanos Bohigues, SL y otros. [2007/232] 5484

Pérdida del original de la carta de pago de la fianza nº 462002M676CO. [2007/238] 5485

Notificación a Hispano Iceberg, SL y otros. [2007/240] 5486

Pérdida del original de la carta de pago de la fianza nº 462004M160. [2007/250] 5488

Pérdida del original de la carta de pago de la fianza nº 462003M1193. [2007/251] 5489

Pérdida del original de las cartas de pago de las fianzas nº 462004M1076 y 462004M1077. [2007/252] 5490

Notificación a Petit Aguirre, Juan Ramón y otros. [2007/253] 5491

Notificación a Perforshaw, SL y otros. [2007/397] 5492

Notificación a Cristina Estaño Martín y otros. [2007/398] 5493

Conselleria de Territorio y Vivienda

Información pública de la solicitud de autorización ambiental integrada de una empresa dedicada a la fabricación de tejas cerámicas para la construcción en Lliria. [2007/901] 5495

601 Comandancia de la Guardia Civil - Valencia

Subasta pública de 1.225 armas. [2007/947] 5496

Ayuntamiento de Relleu

Información pública de la aprobación inicial del acuerdo sobre bandera del municipio de Relleu. [2007/273] 5497

Conselleria d'Agricultura, Pesca i Alimentació

DECRET 13/2007, de 26 de gener, del Consell, sobre protecció dels animals utilitzats per a experimentació i altres fins científics a la Comunitat Valenciana. [2007/1072]

El Reial Decret 1201/2005, de 10 d'octubre, sobre protecció dels animals utilitzats per a experimentació i altres fins científics, va ser promulgat per a complir les necessitats socials de preocupació creixent per la protecció dels animals i per la qualitat de la investigació. Es feia necessari actualitzar la normativa que regulava esta matèria, que estava composta per la Directiva 86/609/CEE, del Consell, de 24 de novembre de 1986, relativa a l'aproximació de les disposicions legals, reglamentàries i administratives dels estats membres respecte a la protecció dels animals utilitzats per a experimentació i altres fins científics, i pel Reial Decret 223/1988, de 14 de març, que va traslladar esta norma europea a l'ordenament jurídic espanyol, i va ser desplegat per l'Orde de 12 d'octubre de 1989, del Ministeri d'Agricultura, Pesca i Alimentació.

El present decret regula, en l'àmbit de la Comunitat Valenciana, el funcionament i els requisits que hauran d'observar els centres dedicats a la cria, subministrament i ús d'animals d'experimentació per a aconseguir una major protecció d'estos, reduint el nombre d'animals utilitzats i supervisant que en els procediments siguen sotmesos al dolor o lesió mínims i sacrifici indolor, així com la recerca i consecució de mètodes alternatius.

Es crea, així mateix, un Registre Autòmic de Centres de Cria, Subministradors i Usuaris d'Animals d'Experimentació, necessari per a aconseguir la supervisió i el seguiment correctes d'estos establiments, i que facilitarà, al seu torn, la remissió d'eixa informació al Registre Nacional i a la Comissió Europea.

Es crea també la Comissió Autònoma de Benestar dels Animals d'Experimentació, com a òrgan consultiu en matèria de benestar animal dels animals utilitzats per a l'experimentació.

Amb este objectiu, després de la consulta i informe positiu de les entitats representatives del sector, d'acord amb els articles 22.e) i 49 bis de la Llei de Govern Valencià, a proposta del conseller d'Agricultura, Pesca i Alimentació i amb la deliberació prèvia del Consell, en la reunió del dia 26 de gener de 2007,

DECRETE

CAPÍTOL I

Disposicions generals

Article 1. Objecte i finalitat

1. L'objecte d'este decret és establir al territori de la Comunitat Valenciana les normes aplicables per a la protecció dels animals utilitzats en experimentació i altres fins científics, inclosa la docència, en harmonia amb la normativa nacional i comunitària.

2. La seua finalitat és assegurar esta protecció i, en particular, que als animals utilitzats se'ls concedisquen les atencions adequades; que no se'ls cause innecessàriament dolor, patiment, angoixa o lesió prolongats; que s'evite tota duplicació inútil de procediments, i que el nombre d'animals utilitzats en els procediments es reduïska al mínim amb l'aplicació, en la mesura que es puga, de mètodes alternatius.

Article 2. Àmbit d'aplicació

1. Este decret s'aplica als centres d'animals utilitzats en experimentació i altres fins científics, així com en la docència. És d'aplicació a tot el territori de la Comunitat Valenciana.

2. La utilització d'animals en els procediments, la docència o altres fins científics només podrà tindre lloc quan tinga com a objecte els fins següents:

a) La investigació científica, inclosos aspectes com la prevenció de malalties, alteracions de la salut i altres anomalies o els seus efectes, així com el seu diagnòstic i tractament en l'home, els animals o les plantes; el desenvolupament i la fabricació de productes farmacèutics i alimentaris i altres substàncies o productes, així com la realització de proves per a verificar la seua qualitat, eficàcia i seguretat.

Conselleria de Agricultura, Pesca y Alimentación

DECRETO 13/2007, de 26 de enero, del Consell, sobre protección de los animales utilizados para experimentación y otros fines científicos en la Comunitat Valenciana. [2007/1072]

El Real Decreto 1201/2005, de 10 de octubre, sobre protección de los animales utilizados para experimentación y otros fines científicos, fue promulgado para dar cumplimiento a las necesidades sociales de creciente preocupación por la protección de los animales y por la calidad de la investigación. Se hacía necesario actualizar la normativa que regulaba esta materia, y que estaba compuesta por la Directiva 86/609/CEE, del Consejo, de 24 de noviembre de 1986, relativa a la aproximación de las disposiciones legales, reglamentarias y administrativas de los Estados Miembros respecto a la protección de los animales utilizados para experimentación y otros fines científicos, y por el Real Decreto 223/1988, de 14 de marzo, que transpuso dicha norma europea al ordenamiento jurídico español, y fue desarrollado por la Orden de 12 de octubre de 1989, del Ministerio de Agricultura, Pesca y Alimentación.

El presente Decreto viene a regular, en el ámbito de la Comunitat Valenciana, el funcionamiento y requisitos que deberán observar los centros dedicados a la cría, suministro y uso de animales de experimentación para lograr una mayor protección de los mismos, reduciendo el número de animales utilizados y supervisando que en los procedimientos se les someta al dolor o lesión mínimos y sacrificio indoloro, así como la búsqueda y consecución de métodos alternativos.

Se crea, asimismo, un Registro Autómico de Centros de Cria, Suministradores y Usuarios de Animales de Experimentación, necesario para lograr la correcta supervisión y seguimiento de dichos establecimientos, y que facilitará, a su vez, la remisión de esa información al Registro Nacional y a la Comisión Europea.

Se crea también la Comisión Autònoma de Bienestar de los Animales de Experimentación, como órgano consultivo en materia de bienestar animal de los animales utilizados para la experimentación.

Con este objetivo, tras la consulta e informe positivo de las entidades representativas del sector, de acuerdo con los artículos 22.e) y 49 bis de la Ley de Gobierno Valenciano, a propuesta del conseller de Agricultura, Pesca y Alimentación y previa deliberación del Consell, en la reunión de día 26 de enero de 2007,

DECRETO

CAPÍTULO I

Disposiciones generales

Artículo 1. Objeto y finalidad

1. El objeto de este decreto es establecer en el territorio de la Comunitat Valenciana las normas aplicables para la protección de los animales utilizados en experimentación y otros fines científicos, incluyendo la docencia, en armonía con la normativa nacional y comunitaria.

2. Su finalidad es asegurar dicha protección y, en particular, que a los animales utilizados se les concedan los cuidados adecuados; que no se les cause innecesariamente dolor, sufrimiento, angustia o lesión prolongados; que se evite toda duplicación inútil de procedimientos, y que el número de animales utilizados en los procedimientos se reduzca al mínimo, aplicando, en lo posible, métodos alternativos.

Artículo 2. Ámbito de aplicación

1. Este decreto se aplica a los centros de animales utilizados en experimentación y otros fines científicos, así como en la docencia. Es de aplicación en todo el territorio de la Comunitat Valenciana.

2. La utilización de animales en los procedimientos, docencia u otros fines científicos sólo podrá tener lugar cuando tenga por objeto los siguientes fines:

a) La investigación científica, incluyendo aspectos como la prevención de enfermedades, alteraciones de la salud y otras anomalías o sus efectos, así como su diagnóstico y tratamiento en el hombre, los animales o las plantas; el desarrollo y la fabricación de productos farmacéuticos y alimenticios y otras sustancias o productos, así como la realización de pruebas para verificar su calidad, eficacia y seguridad.

b) La valoració, detecció, regulació o modificació de les condicions fisiològiques en l'home, en els animals o en les plantes.

c) La protecció del medi ambient natural, en interès de la salut o del benestar de l'home o els animals i el manteniment de la biodiversitat.

d) L'educació i la formació.

e) La investigació medicolegal.

3. Queden excloses de l'àmbit d'aplicació d'este decret les pràctiques agropecuàries no experimentals i la clínica veterinària.

CAPÍTOL II

El Registre autonòmic dels centres de cria, subministradors i usuaris d'animals d'experimentació

Article 3. Registre dels centres de cria, subministradors i usuaris

1. Es crea en la Conselleria d'Agricultura, Pesca i Alimentació el Registre dels Centres de Cria, Subministradors i Usuaris d'Animals d'Experimentació de la Comunitat Valenciana, de caràcter públic i informatiu, en el qual s'inscriurà tot centre o establiment l'objecte del qual siga la producció, la comercialització o l'ús d'animals utilitzats en experimentació i altres fins científics, inclosa la docència, ubicats en l'àmbit territorial de la Comunitat Valenciana.

2. La seua estructura s'ajustarà a allò que es preveu en l'article 13 del citat Reial Decret 1201/2005, de 10 d'octubre.

Article 4. Inscripció en el Registre de Centres de Cria, Subministradors i Usuaris i d'Animals d'Experimentació de la Comunitat Valenciana

1. Amb caràcter previ a l'inici del seu funcionament, serà necessària l'autorització per part del director general competent en matèria de benestar animal. Per a la seua inscripció en el registre, els responsables dels centres han de dirigir la seua sol·licitud a la direcció general competent en matèria de benestar animal, acompanyada de la documentació que s'indica en l'annex IX del Reial Decret 1201/2005, de 10 d'octubre.

2. Una vegada comprovada la documentació aportada i verificades les condicions de l'establiment per mitjà de la corresponent visita d'inspecció, el titular de la direcció general competent en matèria de benestar animal procedirà a resoldre sobre la sol·licitud rebuda i, si és el cas, a la seua inscripció en el registre. El termini màxim per a resoldre les sol·licituds i per a notificar les resolucions que es dicten serà de tres mesos, comptadors des de l'endemà de la presentació en el registre d'entrada, de conformitat amb el que s'establix en l'article 42.3 de la Llei 30/1992, de 26 de novembre, de Règim Jurídic de les Administracions Públiques i del Procediment Administratiu Comú. Transcorregut el dit termini sense que s'haja dictat una resolució expressa, les sol·licituds podran entendre's estimades.

3. Qualsevol modificació de les dades que hi hagen inscrites, derivada d'ampliacions, reduccions, trasllats, canvis del personal responsable o altres circumstàncies, així com en el cas de suspensió o cessament de l'activitat o de canvi de titularitat, haurà de ser notificada a la Conselleria d'Agricultura, Pesca i Alimentació en el termini màxim d'un mes des que s'haja produït, perquè s'efectue la modificació corresponent en el registre.

Article 5. Cancel·lació de la inscripció

1. Es procedirà a la cancel·lació de la inscripció en el registre:

a) Quan ho sol·licite el titular de l'establiment i amb la constatació prèvia de l'absència d'animals a l'establiment sol·licitant.

2. D'ofici, quan per qualsevol mitjà es comprove que:

a) L'establiment ha cessat en la seua activitat, d'acord amb l'anàlisi de la documentació a què es fa referència en l'article 4 i haja transcorregut almenys un any sense reprendre-la.

b) S'hagen produït incompliments de les condicions i els requisits establits en el present decret o en la normativa d'aplicació, amb tràmit d'audiència previ.

2. La no-inscripció en el registre o la cancel·lació de la inscripció donarà lloc al cessament de les activitats de producció, comercialització o ús d'animals utilitzats en experimentació, inclosa la docència.

b) La valoración, detección, regulación o modificación de las condiciones fisiológicas en el hombre, en los animales o en las plantas.

c) La protección del medio ambiente natural, en interés de la salud o del bienestar del hombre o los animales y el mantenimiento de la biodiversidad.

d) La educación y la formación.

e) La investigación médico-legal.

3. Quedan excluidas del ámbito de aplicación de este decreto las prácticas agropecuarias no experimentales y la clínica veterinaria.

CAPÍTULO II

Del Registro autonómico de los centros de cría, suministradores y usuarios de animales de experimentación

Artículo 3. Registro de los centros de cría, suministradores y usuarios

1. Se crea en la Conselleria de Agricultura, Pesca y Alimentación el Registro de los Centros de Cría, Suministradores y Usuarios de Animales de Experimentación de la Comunitat Valenciana, de carácter público e informativo, en el cual se inscribirá todo centro o establecimiento cuyo objeto sea la producción, comercialización o uso de animales utilizados en experimentación y otros fines científicos, incluida la docencia, ubicados en el ámbito territorial de la Comunitat Valenciana.

2. Su estructura se ajustará a lo previsto en el artículo 13 del citado Real Decreto 1201/2005, de 10 de octubre.

Artículo 4. Inscripción en el Registro de los Centros de Cría, Suministradores y Usuarios de Animales de Experimentación de la Comunitat Valenciana

1. Con carácter previo al inicio de su funcionamiento, será necesaria la autorización por parte del director general competente en materia de bienestar animal. Para su inscripción en el Registro, los responsables de los centros deben dirigir su solicitud a la Dirección General competente en materia de bienestar animal, acompañada de la documentación que se indica en el anexo IX del Real Decreto 1201/2005, de 10 de octubre.

2. Una vez comprobada la documentación aportada y verificadas las condiciones del establecimiento mediante la correspondiente visita de inspección, el titular de la Dirección General competente en materia de bienestar animal procederá a resolver sobre la solicitud recibida y, en su caso, a su inscripción en el Registro. El plazo máximo para resolver las solicitudes y para notificar las resoluciones que se dicten será de tres meses, a contar desde el día siguiente al de la presentación en el registro de entrada, de conformidad con lo establecido en el artículo 42.3 de la Ley 30/1992, de 26 de noviembre, de Régimen Jurídico de las Administraciones Públicas y del Procedimiento Administrativo Común. Transcurrido dicho plazo sin que haya recaído resolución expresa, las solicitudes podrán entenderse estimadas.

3. Cualquier modificación de los datos que figuren inscritos, derivada de ampliaciones, reducciones, traslados, cambios del personal responsable u otras circunstancias, así como en el caso de suspensión o cese de la actividad o de cambio de titularidad, deberá ser notificada a la Conselleria de Agricultura, Pesca y Alimentación en el plazo máximo de un mes desde que se haya producido, para que se efectúe la correspondiente modificación en el Registro.

Artículo 5. Cancelación de la inscripción

1. Se procederá a la cancelación de la inscripción en el Registro:

a) Cuando lo solicite el titular del establecimiento y previa constatación de la ausencia de animales en el establecimiento solicitante.

2. De oficio, cuando por cualquier medio se compruebe que:

a) El establecimiento ha cesado en su actividad, de acuerdo con el análisis de la documentación a la que hace referencia el artículo 4 y haya transcurrido al menos un año sin reanudar la misma.

b) Se hayan producido incumplimientos de las condiciones y requisitos establecidos en el presente Decreto o en la normativa de aplicación, previo trámite de audiencia.

2. La no inscripción en el Registro o la cancelación de la misma dará lugar al cese de las actividades de producción, comercialización o uso de animales utilizados en experimentación, incluida la docencia.

CAPÍTOL III *Dels procediments*

Article 6. Comunicació i autorització de procediments

1. Tots els establiments usuaris estaran obligats a comunicar a l'autoritat competent els procediments que tenen previst realitzar.

2. Per a poder dur a terme els procediments a què es fa referència en l'annex XI del Reial Decret 1201/2005, de 10 d'octubre, es requerirà l'autorització prèvia i expressa de l'autoritat competent.

3. Per a la comunicació del procediment ha de presentar-se a l'autoritat competent la documentació enumerada en l'annex XII del Reial Decret 1201/2005, de 10 d'octubre. La validesa de la comunicació del procediment es correspondrà amb la duració prevista en la seua memòria, amb un màxim de tres anys, sempre que no hi haja cap modificació rellevant. La validesa d'esta comunicació es podrà prorrogar amb la petició prèvia del centre usuari.

4. Per a sol·licitar l'autorització del procediment cal presentar a l'autoritat competent la documentació que es detalla en l'annex XIII del Reial Decret 1201/2005, de 10 d'octubre.

5. Qualsevol modificació rellevant de les memòries descriptives recollides en els annexos XII i XIII del citat Reial Decret de procediments prèviament comunicats i, si és el cas, autoritzats, serà comunicada al director general competent en matèria de benestar animal.

A este efecte, es consideren modificacions rellevants:

- a) L'augment del nombre d'animals que calga utilitzar, en el cas d'espècies protegides.
- b) La utilització d'una nova espècie protegida.
- c) L'augment significatiu del nombre d'animals que s'hagen d'utilitzar d'espècies no protegides.
- d) L'augment del dolor o del patiment de l'animal.
- e) Canvis del lloc en què es preveu realitzar el procediment.
- f) Que es done qualsevol circumstància de les enumerades en l'annex XI del Reial Decret 1201/2005, de 10 d'octubre.

En el cas de modificacions rellevants en la memòria d'un procediment autoritzat, serà necessari sol·licitar una nova autorització de l'autoritat competent per a poder efectuar el procediment.

6. L'autoritat competent adjudicarà un codi d'identificació a cada un dels procediments.

7. Els centres comunicaran i, si és el cas, sol·licitaran, l'autorització preceptiva a la direcció general competent en matèria de benestar animal, de la Conselleria d'Agricultura, Pesca i Alimentació.

8. En el cas de les autoritzacions de procediments per l'administració autonòmica, serà preceptiu l'informe sobre el dit procediment de la Comissió Autonòmica de Benestar dels Animals d'Experimentació.

CAPÍTOL IV *Comitès ètics de benestar animal*

Article 7. Creació dels Comitès Ètics de Benestar Animal

1. En els centres usuari, hi haurà un Comitè Ètic de Benestar Animal (d'ara en avant, el Comitè), el qual ha de vetlar pel compliment de les obligacions que s'establixen per als centres en l'article 11, i que es recullen per als procediments en el capítol IV, ambdós del Reial Decret 1201/2005, de 10 d'octubre.

2. El Comitè es dotarà d'un reglament intern que definisca i desplegue, en el seu àmbit, els seus integrants i el seu funcionament bàsic, segons criteris de confidencialitat i representativitat, i que garantisca la imparcialitat de les seues decisions.

Article 8. Composició

1. El Comitè ha d'estar integrat per un mínim de tres persones, amb l'experiència i els coneixements necessaris per a vetlar pel benestar i l'atenció dels animals. Els membres que, com a mínim, han de formar part d'estos Comitès seran els següents:

- a) L'especialista en benestar animal del centre.
- b) Un representant de la unitat de garantia de qualitat del centre, quan n'hi haja, o, si no n'hi ha, un investigador del centre no directament implicat en el procediment que haja d'informar-se.

CAPÍTULO III *De los procedimientos*

Artículo 6. Comunicación y autorización de procedimientos

1. Todos los establecimientos usuarios estarán obligados a comunicar a la autoridad competente los procedimientos que tienen previsto realizar.

2. Para poder llevar a cabo los procedimientos a los que hace referencia el anexo XI del Real Decreto 1201/2005, de 10 de octubre, se requerirá la autorización previa y expresa de la autoridad competente.

3. Para la comunicación del procedimiento debe presentarse a la autoridad competente la documentación enumerada en el anexo XII del Real Decreto 1201/2005, de 10 de octubre. La validez de la comunicación del procedimiento se corresponderá con la duración prevista en su memoria, con un máximo de tres años, siempre y cuando no exista ninguna modificación relevante en él. La validez de esta comunicación se podrá prorrogar previa petición del centro usuario.

4. Para solicitar la autorización del procedimiento debe presentarse a la autoridad competente la documentación que se relaciona en el anexo XIII del Real Decreto 1201/2005, de 10 de octubre.

5. Cualquier modificación relevante de las memorias descriptivas recogidas en los anexos XII y XIII del citado Real Decreto de procedimientos previamente comunicados y, en su caso, autorizados, será comunicada al director general competente en materia de bienestar animal.

A estos efectos, se consideran modificaciones relevantes:

- a) El aumento en el número de animales que se vayan a utilizar, en el caso de especies protegidas.
- b) La utilización de una nueva especie protegida.
- c) El aumento significativo en el número de animales que se vayan a utilizar de especies no protegidas.
- d) El aumento del dolor o del sufrimiento del animal.
- e) Cambios del lugar en el que se prevé realizar el procedimiento.
- f) Que se dé cualquier circunstancia de las enumeradas en el anexo XI del Real Decreto 1201/2005, de 10 de octubre.

En el caso de modificaciones relevantes en la memoria de un procedimiento autorizado, será necesario solicitar una nueva autorización de la autoridad competente para poder efectuar el procedimiento.

6. La autoridad competente adjudicará un código de identificación a cada uno de los procedimientos.

7. Los centros comunicarán y, en su caso, solicitarán, la preceptiva autorización a la Dirección General competente en materia de bienestar animal, de la Conselleria de Agricultura, Pesca y Alimentación.

8. En el caso de las autorizaciones de procedimientos por la administración Autonómica, será preceptivo el informe sobre dicho procedimiento de la Comisión Autonómica de Bienestar de los Animales de Experimentación.

CAPÍTULO IV *Comités Éticos de Bienestar Animal*

Artículo 7. Creación de los Comités Éticos de Bienestar Animal

1. En los centros usuarios existirá un Comité Ético de Bienestar Animal (en adelante, el Comité), el cual debe velar por el cumplimiento de las obligaciones que para los centros establece el artículo 11 y para los procedimientos recoge el capítulo IV, ambos del Real Decreto 1201/2005, de 10 de octubre.

2. El Comité se dotará de un reglamento interno que defina y desarrolle, en su ámbito, sus integrantes y su funcionamiento básico, según criterios de confidencialidad y representatividad, y que garantice la imparcialidad en sus decisiones.

Artículo 8. Composición

1. El Comité debe estar integrado por un mínimo de tres personas, con la experiencia y los conocimientos necesarios para velar por el bienestar y el cuidado de los animales. Los miembros que, como mínimo, deben formar parte de estos Comités serán los siguientes:

- a) El especialista en bienestar animal del centro.
- b) Un representante de la unidad de garantía de calidad del centro, cuando exista, o, en su defecto, un investigador del centro no directamente implicado en el procedimiento que deba informarse.

c) Una persona amb experiència i coneixements en benestar dels animals que no tinga relació directa amb el centre o amb el procediment de què es tracte.

2. En tot cas, han d'estar constituïts per persones alienes al procediment avaluat.

3. Els membres respectaran el principi de confidencialitat.

4. Quan es considere oportú, sol·licitaran l'assessorament de persones expertes que no pertanguen al Comitè, les quals també respectaran el principi de confidencialitat.

Article 9. Funcions

Les funcions del Comitè són les següents:

a) Informar de la idoneïtat de cada procediment en relació amb els objectius de l'estudi, la possibilitat d'arribar a conclusions vàlides amb el menor nombre possible d'animals, la consideració de mètodes alternatius a la utilització dels animals i la idoneïtat de les espècies seleccionades.

b) Informar que cada procediment es du a terme ajustant-se a la memòria descriptiva notificada o aprovada a que es fa referència en els annexos XII i XIII del Reial Decret 1201/2005, de 10 d'octubre.

c) Informar sobre la realització dels procediments, en especial:

1. Que es posen els mitjans perquè els animals no patisquen innecessàriament i perquè se'ls proporcionen, quan siga necessari, analgèsics, anestèsics o altres mètodes destinats a eliminar al màxim el dolor, el patiment o l'angoixa.

2. Que s'utilitzen mètodes d'eutanàsia adequats a l'espècie animal i al procediment que es realitze.

3. Que el personal que participa en els procediments tinga la formació adequada per a dur a terme les tasques que se li encomanen.

Article 10. Comissió Autònoma de Benestar dels Animals d'Experimentació

1. Es crea la Comissió Autònoma de Benestar dels Animals d'Experimentació (d'ara en avant, la Comissió), com a òrgan consultiu en matèria de benestar dels animals utilitzats per a l'experimentació i altres fins científics, adscrita a la Conselleria d'Agricultura, Pesca i Alimentació.

2. La Comissió tindrà les funcions de:

a) Informar en relació amb les sol·licituds d'autorització de procediments.

b) Assessorar els centres usuaris per al compliment d'esta normativa, especialment sobre els mètodes alternatius i tècniques que eviten procediments repetitius o reiteratius.

c) Actuar com a òrgan de consulta.

d) En matèria de formació:

1. Informar en relació amb les sol·licituds d'homologació de formació del personal dels centres.

2. Assessorar els centres per al compliment de la normativa en esta matèria.

3. Actuar com a òrgan de consulta en matèria d'organització i homologació dels cursos de formació prevists.

3. Sense perjudici de les peculiaritats previstes en el present decret i en el Reial Decret 1201/2005, de 10 d'octubre, la Comissió acomodarà el seu funcionament al règim previst per als òrgans col·legiats en el capítol II del títol II de la Llei 30/1992, de 26 de novembre, de Règim Jurídic de les Administracions Públiques i del Procediment Administratiu Comú.

4. El president podrà crear grups de treball específics amb funcions concretes, en especial pel que fa a matèria de formació.

5. La Comissió aprovarà les seues normes de funcionament.

6. La Comissió es reunirà, com a mínim, una vegada a l'any.

7. La Comissió estarà composta pels membres següents:

– President: el director general competent en matèria de benestar animal, de la Conselleria d'Agricultura, Pesca i Alimentació, o la persona en qui delegue.

– Cinc vocals en representació de l'administració de la Generalitat.

a) Vocal primer: un representant de la conselleria amb competències en matèria de política d'investigació en l'àmbit universitari.

b) Vocal segon: un representant de la conselleria amb competències en matèria de medi ambient.

c) Una persona con experiencia y conocimientos en bienestar de los animales que no tenga relación directa con el centro o con el procedimiento de que se trate.

2. En cualquier caso, deben estar constituidos por personas ajenas al procedimiento evaluado.

3. Los miembros respetarán el principio de confidencialidad.

4. Cuando se considere oportuno, solicitarán el asesoramiento de personas expertas que no pertenezcan al Comité, las cuales también respetarán el principio de confidencialidad.

Artículo 9. Funciones

Las funciones del Comité son las siguientes:

a) Informar de la idoneidad de cada procedimiento en relación con los objetivos del estudio, la posibilidad de alcanzar conclusiones válidas con el menor número posible de animales, la consideración de métodos alternativos a la utilización de los animales y la idoneidad de las especies seleccionadas.

b) Informar de que cada procedimiento se lleva a cabo ajustándose a la memoria descriptiva notificada o aprobada a que se refieren los anexos XII y XIII del Real Decreto 1201/2005, de 10 de octubre.

c) Informar sobre la realización de los procedimientos, en especial de que:

1. Se ponen los medios para que los animales no sufran innecesariamente y para que se les proporcionen, cuando sea necesario, analgésicos, anestésicos u otros métodos destinados a eliminar al máximo el dolor, el sufrimiento o la angustia.

2. Se utilizan métodos de eutanasia adecuados a la especie animal y al procedimiento que se realice.

3. El personal que participa en los procedimientos tenga la formación adecuada para llevar a cabo las tareas que se le encomienden.

Artículo 10. Comisión Autónoma de Bienestar de los Animales de Experimentación

1. Se crea la Comisión Autónoma de Bienestar de los Animales de Experimentación (en adelante, la Comisión), como órgano consultivo en materia de bienestar de los animales utilizados para la experimentación y otros fines científicos, adscrita a la Conselleria de Agricultura, Pesca y Alimentación.

2. La Comisión tendrá las funciones de:

a) Informar con relación a las solicitudes de autorización de procedimientos.

b) Asesorar a los centros usuarios para el cumplimiento de esta normativa, especialmente sobre los métodos alternativos y técnicas que eviten procedimientos repetitivos o reiterativos.

c) Actuar como órgano de consulta.

d) En materia de formación:

1. Informar en relación con las solicitudes de homologación de formación del personal de los centros.

2. Asesorar a los centros para el cumplimiento de la normativa en esta materia.

3. Actuar como órgano de consulta en materia de organización y homologación de los cursos de formación previstos.

3. Sin perjuicio de las peculiaridades previstas en el presente Decreto y en el Real Decreto 1201/2005, de 10 de octubre, la Comisión acomodará su funcionamiento al régimen previsto para los órganos colegiados en el capítulo II del título II de la Ley 30/1992, de 26 de noviembre, de Régimen Jurídico de las Administraciones Públicas y del Procedimiento Administrativo Común.

4. El Presidente podrá crear grupos de trabajo específicos con funciones concretas, en especial en lo referente a materia de formación.

5. La Comisión aprobará sus normas de funcionamiento.

6. La Comisión se reunirá, como mínimo, una vez al año.

7. La Comisión estará compuesta por los siguientes miembros:

– Presidente: el director general competente en materia de bienestar animal, de la Conselleria de Agricultura, Pesca y Alimentación, o persona en quien delegue.

– Cinco Vocales en representación de la administración de la Generalitat.

a) Vocal primero: un representante de la Conselleria con competencias en materia de política de investigación en el ámbito universitario.

b) Vocal segundo: un representante de la Conselleria con competencias en materia de medio ambiente.

c) Vocal tercer: un representant de la conselleria amb competències en matèria de sanitat humana.

d) Vocal quart: un representant de la conselleria amb competències en matèria d'educació.

e) Vocal quint: un representant de la conselleria amb competències en matèria de benestar animal.

– Un vocal representant de l'Institut Valencià d'Investigacions Agràries.

– Un vocal representant de les organitzacions no governamentals de caràcter autònom que tinguen com un dels seus objectius principals la defensa del benestar animal, designat pel president de la Comissió entre les més representatives.

– Un vocal representant de les associacions professionals especialitzades en els animals utilitzats per a experimentació i altres fins científics, designat pel president de la Comissió entre les més representatives.

– Un vocal representant del Consell Valencià de Col·legis Veterinaris.

– Actuarà com a secretari un cap de secció de l'Àrea de Ramaderia de la Conselleria d'Agricultura, Pesca i Alimentació.

8. Podran assistir, amb veu però sense vot, representants dels sectors afectats. Amb invitació prèvia, quan es considere necessari, podran assistir també experts independents.

Capítol V

Subministrament d'informació i controls

Article 11. Subministrament d'informació

1. A l'efecte de la seua comunicació al Ministeri d'Agricultura, Pesca i Alimentació per a la remissió a la Comissió Europea, els centres usuaris han de comunicar a l'autoritat competent els procediments realitzats, les espècies i el nombre d'animals utilitzats en cada un, en els terminis i de la forma que establisca el director general competent en matèria de benestar animal.

2. La comunicació a què es fa referència en l'apartat anterior s'efectuarà abans del 31 de gener de cada any, amb les dades referents a l'any anterior.

3. Basant-se en les sol·licituds d'autorització i en les notificacions rebudes, i d'acord amb els informes elaborats, l'autoritat competent recollirà i, en la mesura que siga possible, publicarà periòdicament la informació estadística sobre la utilització d'animals en procediments quant al:

a) Nombre i espècies d'animals utilitzats en els procediments,
b) Nombre d'animals, per categories seleccionades, utilitzats en els procediments mencionats en l'article 6,

c) Nombre d'animals, per categories seleccionades, utilitzats en els procediments exigits per la legislació.

4. Les autoritats competents prendran totes les mesures necessàries per a garantir la protecció del caràcter confidencial de les informacions que presenten un interès comercial particular, que es comuniquen d'acord amb este decret.

Article 12. Controls

1. El control del compliment de les normes que conté este decret l'efectuarà la direcció general competent en matèria de benestar animal; amb esta finalitat, efectuarà les inspeccions periòdiques necessàries.

2. Estes inspeccions, que podran realitzar-se amb motiu de controls efectuats amb altres fins, s'efectuaran anualment sobre mostres estadísticament representatives dels centres existents al territori de la Comunitat Valenciana.

3. S'elaborarà un Pla Anual de Controls, d'acord amb una anàlisi de riscos, que podrà incloure la determinació de la grandària de la mostra que haurà de ser objecte d'inspecció, així com els criteris bàsics per a l'elecció de la mostra i, si és el cas, la llista dels centres que calga inspeccionar.

DISPOSICIONS ADDICIONALS

Primera. Recursos humans i materials

La creació i el funcionament del Registre dels Centres de Crià, Subministradors i Usuaris d'Animals d'Experimentació de la Comuni-

c) Vocal tercero: un representante de la Conselleria con competencias en materia de sanidad humana.

d) Vocal cuarto: un representante de la Conselleria con competencias en materia de educación.

e) Vocal quinto: un representante de la Conselleria con competencias en materia de bienestar animal.

– Un Vocal representante del Instituto Valenciano de Investigaciones Agrarias.

– Un Vocal representante de las organizaciones no gubernamentales de carácter autnómico que tengan como uno de sus objetivos principales la defensa del bienestar animal, designado por el Presidente de la Comisión entre las más representativas.

– Un Vocal representante de las asociaciones profesionales especializadas en los animales utilizados para experimentación y otros fines científicos, designado por el Presidente de la Comisión entre las más representativas.

– Un Vocal representante del Consejo Valenciano de Colegios Veterinarios.

– Actuará como Secretario un Jefe de Sección del Área de Ganadería de la Conselleria de Agricultura, Pesca y Alimentación.

8. Podrán asistir con voz, pero sin voto, representantes de los sectores afectados. Previa invitación, cuando se considere necesario, podrán asistir también expertos independientes.

CAPÍTULO V

Suministro de información y controles

Artículo 11. Suministro de información

1. A los efectos de su comunicación al Ministerio de Agricultura, Pesca y Alimentación para su remisión a la Comisión Europea, los centros usuarios deben comunicar a la autoridad competente los procedimientos realizados, las especies y el número de animales utilizados en cada uno de ellos, en los plazos y la forma que establezca el director general competente en materia de bienestar animal.

2. La comunicación a que se refiere en el apartado anterior se efectuará antes del 31 de enero de cada año, con los datos referentes al año anterior.

3. Basándose en las solicitudes de autorización y en las notificaciones recibidas, y de acuerdo con los informes elaborados, la autoridad competente recogerá y, en la medida de lo posible, publicará periódicamente la información estadística sobre la utilización de animales en procedimientos con respecto al:

a) Número y especies de animales utilizados en los procedimientos.
b) Número de animales, por categorías seleccionadas, utilizados en los procedimientos mencionados en el artículo 6.

c) Número de animales, por categorías seleccionadas, utilizados en los procedimientos exigidos por la legislación.

4. Las autoridades competentes adoptarán todas las medidas necesarias para garantizar la protección del carácter confidencial de las informaciones que presenten un interés comercial particular, que se comuniquen conforme a este decreto.

Artículo 12. Controles

1. El control del cumplimiento de las normas contenidas en este decreto se efectuará por la Dirección General competente en materia de bienestar animal; a tal fin, efectuará las inspecciones periódicas precisas.

2. Estas inspecciones, que podrán realizarse con ocasión de controles efectuados con otros fines, se efectuarán anualmente sobre muestras estadísticamente representativas de los centros existentes en el territorio de la Comunitat Valenciana.

3. Se elaborará un Plan Anual de Controles, de acuerdo con un análisis de riesgos, que podrá incluir la determinación del tamaño de la muestra que deberá ser objeto de inspección, así como los criterios básicos para la elección de la muestra y, en su caso, el listado de los centros que se vayan a inspeccionar.

DISPOSICIONES ADICIONALES

Primera. Recursos humanos y materiales

La creación y el funcionamiento del Registro de los Centros de Crià, Suministradores y Usuarios de Animales de Experimentación

tat Valenciana i de la Comissió Autònoma de Benestar dels Animals d'Experimentació seran atesos amb els mitjans humans i materials existents en la Conselleria d'Agricultura, Pesca i Alimentació, sense que això supose increment del gasto públic.

Segona. Normativa aplicable

En tots aquells aspectes no regulats expressament per este decret, s'aplicarà allò que s'establix en el Reial Decret 1201/2005, de 10 d'octubre, sobre protecció dels animals utilitzats per a experimentació i altres fins científics.

Tercera. Formació

El personal definit en cada una de les quatre categories professionals descrites en l'annex I del Reial Decret 1201/2005, de 10 d'octubre, haurà d'acreditar que posseïx la formació necessària per a pertànyer a estes. Per als grups A i B en l'annex I del Reial Decret 1201/2005, posseirà la titulació acadèmica següent:

1. Formació professional de tècnic en explotacions ramaderes, o
2. Ser llicenciat, titulat mitjà o titulat en formació professional en la branca o família relacionada amb laboratoris, animals d'experimentació o animals de producció, i haver realitzat un curs d'adaptació que determine la conselleria competent en matèria de benestar animal.

El personal de les categories C i D haurà de posseir les titulacions acadèmiques previstes en el Reial Decret 1201/2005, de 10 d'octubre, i superar el curs previst en este, homologat per la Conselleria competent en matèria de benestar animal.

Les acreditacions d'assistència als cursos, o d'homologació de la formació, seran realitzades pel director general competent en matèria de benestar animal.

Quarta. Infraccions i sancions

En tot allò referent a infraccions i sancions sobre protecció dels animals utilitzats per a experimentació i altres fins científics caldrà ajustar-se a les disposicions de la normativa autonòmica, estatal i comunitària.

La iniciació i la instrucció dels expedients sancionadors correspondrà a les direccions territorials de la Conselleria competent en matèria de benestar i sanitat animal.

La imposició de sancions correspondrà al director dels servicis territorials en les infraccions lleus; al director general competent en matèria de benestar i sanitat animal en el cas d'infraccions greus i al conseller d'Agricultura, Pesca i Alimentació, en el cas d'infraccions molt greus.

DISPOSICIONS TRANSITÒRIES

Primera. Competència en formació

La Conselleria d'Agricultura, Pesca i Alimentació serà competent per a autoritzar els cursos de formació del personal dels centres, i homologar els cursos impartits per altres entitats fins al seu establiment definitiu. Amb caràcter previ a estes homologacions, se sol·licitarà informe del grup de treball específic de la Comissió Autònoma de Benestar dels Animals d'Experimentació.

Segona. Centres registrats d'acord amb el Reial Decret 223/1988, de 14 de març, i procediments en tramitació

Els serà aplicable el que s'establix en les disposicions transitòries primera i segona, respectivament, del Reial Decret 1201/2005, de 10 d'octubre.

Tercera. Adaptació del personal

Tot el personal que realitze tasques relatives a les categories previstes en el Reial Decret 1201/2005, de 10 d'octubre, a l'entrada en vigor d'este decret, que no dispose de la formació requerida i no haja resultat homologat, haurà de realitzar cursos d'adaptació en el període d'un any a partir de la seua entrada en vigor, amb el contingut curricular establert en el Reial Decret 1201/2005.

de la Comunitat Valenciana y de la Comisión Autónoma de Bienestar de los Animales de Experimentación serán atendidos con los medios humanos y materiales existentes en la Conselleria de Agricultura, Pesca y Alimentación, sin que ello suponga incremento del gasto público.

Segunda. Normativa aplicable

En todos aquellos aspectos no regulados expresamente por este decreto, será de aplicación lo establecido en el Real Decreto 1201/2005, de 10 de octubre, sobre protección de los animales utilizados para experimentación y otros fines científicos.

Tercera. Formación

El personal definido en cada una de las cuatro categorías profesionales descritas en el anexo I del Real Decreto 1201/2005, de 10 de octubre, deberá acreditar poseer la formación necesaria para pertenecer a las mismas. Para los grupos A y B en el anexo I del Real Decreto 1201/2005, poseerá la siguiente titulación académica:

1. Formación Profesional de Técnico en Explotaciones Ganaderas, o
2. Ser Licenciado, Titulado Medio o Titulado en Formación Profesional en la rama o familia relacionada con laboratorios, animales de experimentación o animales de producción y haber realizado un curso de adaptación que determine la Conselleria competente en materia de bienestar animal.

El personal de las categorías C y D deberá poseer las titulaciones académicas previstas en el Real Decreto 1201/2005, de 10 de octubre, y superar el curso previsto en el mismo, homologado por la Conselleria competente en materia de bienestar animal.

Las acreditaciones de asistencia a los cursos, o de homologación de la formación, serán realizadas por el director general competente en materia de bienestar animal.

Cuarta. Infracciones y sanciones

En todo lo referente a infracciones y sanciones sobre protección de los animales utilizados para experimentación y otros fines científicos se estará a lo dispuesto en la normativa autonómica, estatal y comunitaria.

La iniciación y la instrucción de los expedientes sancionadores corresponderá a las Direcciones Territoriales de la Conselleria competente en materia de bienestar y sanidad animal.

La imposición de sanciones corresponderá al director de los servicios territoriales en las infracciones leves; al director general competente en materia de bienestar y sanidad animal, en el caso de infracciones graves y al conseller de Agricultura, Pesca y Alimentación, en el caso de infracciones muy graves.

DISPOSICIONES TRANSITORIAS

Primera. Competencia para formación

La Conselleria de Agricultura, Pesca y Alimentación será competente para autorizar los cursos de formación del personal de los centros, y homologar los cursos impartidos por otras entidades hasta el establecimiento definitivo de los mismos. Con carácter previo a estas homologaciones, se solicitará informe del grupo de trabajo específico de la Comisión Autónoma de Bienestar de los Animales de Experimentación.

Segunda. Centros registrados de acuerdo con el Real Decreto 223/1988, de 14 de marzo, y procedimientos en tramitación

Les será de aplicación lo establecido en las disposiciones transitorias primera y segunda, respectivamente, del Real Decreto 1201/2005, de 10 de octubre.

Tercera. Adaptación del personal

Todo el personal que realizara tareas relativas a las categorías previstas en el Real Decreto 1201/2005, de 10 de octubre, a la entrada en vigor de este decreto, que no disponga de la formación requerida, y no haya resultado homologado, deberá realizar cursos de adaptación en el periodo de un año a partir de su entrada en vigor, con el contenido curricular establecido en el Real Decreto 1201/2005.

DISPOSICIÓ FINAL

Única. Entrada en vigor

El present decret entrarà en vigor al mes de la seua publicació en el *Diari Oficial de la Comunitat Valenciana*, excepte el capítol IV, que ho farà als sis mesos de la seua publicació.

Valencia, 26 de gener de 2007

El president de la Generalitat,
FRANCISCO CAMPS ORTIZ

El conseller d'Agricultura, Pesca i Alimentació,
JUAN GABRIEL COTINO FERRER.

DISPOSICIÓN FINAL

Única. Entrada en vigor

El presente Decreto entrará en vigor al mes de su publicación en el *Diari Oficial de la Comunitat Valenciana*, excepto el capítulo IV, que lo hará a los seis meses de su publicación.

Valencia, 26 de enero de 2007

El president de la Generalitat,
FRANCISCO CAMPS ORTIZ

El conseller de Agricultura, Pesca y Alimentación,
JUAN GABRIEL COTINO FERRER.

Conselleria de Sanitat

DECRET 12/2007, de 26 de gener, del Consell, pel qual es regula el dret a la segona opinió mèdica en l'àmbit del Sistema Sanitari Públic Valencià. [2007/1075]

Els articles 41 i 43 de la Constitució Espanyola reconeixen als ciutadans el dret a la protecció de la salut i un règim públic de Seguretat Social que garantisca l'assistència i prestacions socials suficients.

En l'àmbit de la Comunitat Valenciana, l'Estatut d'Autonomia aprovat per la Llei Orgànica 5/1982, d'1 de juliol, modificat per la Llei Orgànica 1/2006, de 10 d'abril, en els articles 49.3.5a, i 54 en els 1, 4, 5 i 6, conferix a la Generalitat el desplegament legislatiu i l'execució de la legislació bàsica de l'Estat en matèria de sanitat interior.

Fent ús d'eixa competència es va aprovar la Llei 1/2003, de 28 de gener, de la Generalitat, de Drets i Informació al Pacient de la Comunitat Valenciana, que en l'article 16 reconeix a tot pacient de la Comunitat Valenciana el dret a una segona opinió mèdica dins del Sistema Sanitari Públic, quan les circumstàncies de la seua malaltia li exigisquen prendre una decisió difícil.

La Generalitat pretén garantir amb l'aprovació d'este decret que tot pacient de la Comunitat Valenciana tinga l'oportunitat de participar de manera activa en les decisions referents a la seua salut.

Per tot això, segons que estableix l'article 22. e) de la Llei 5/1983, de 30 de desembre, de la Generalitat, de Govern Valencià, a proposta del conseller de Sanitat, conforme amb el Consell Jurídic Consultiu de la Comunitat Valenciana i amb la deliberació prèvia del Consell, en la reunió del dia 26 de gener de 2007,

DECRETE*Article 1. Objecte*

Este decret té com a objecte regular l'exercici del dret a una segona opinió mèdica dins del sistema sanitari públic valencià.

Article 2. Definició

S'entén per segona opinió mèdica el nou informe de diagnòstic i/o tractament emés per un altre facultatiu del Sistema Sanitari Públic Valencià, a sol·licitud del pacient o altres subjectes legitimats, quan es done algun dels supòsits previstos en l'article 5.

Article 3. Àmbit d'aplicació

L'àmbit d'aplicació del dret a la segona opinió mèdica serà dins del sistema sanitari públic valencià.

Article 4. Subjectes de dret

1. El titular del dret a sol·licitar una segona opinió és el pacient o el representant legal del pacient incapacitat legalment i del menor no emancipat o menor de setze anys.

S'ha de tindre la targeta sanitària individual (SIP), cosa que permet comprovar el tipus de servei i prestació sanitària que es tenen reconeguts en l'àmbit de la Comunitat Valenciana.

2. També pot sol·licitar la segona opinió qualsevol persona designada o autoritzada expressament pel pacient.

El dret a sol·licitar la segona opinió mèdica pot exercir-se per substitució quan el pacient no siga capaç de prendre decisions, a criteri del metge responsable de l'assistència, o el seu estat físic o psíquic no li permeta fer-se càrrec de la seua situació. Si el pacient no té representant legal, el consentiment el presten les persones vinculades per raons familiars o de fet.

Article 5. Criteris de valoració

El dret a la segona opinió mèdica pot exercir-se en el sistema sanitari públic valencià quan es donen alguns dels supòsits següents:

Conselleria de Sanidad

DECRETO 12/2007, de 26 de enero, del Consell, por el que se regula el derecho a la segunda opinión médica en el ámbito del Sistema Sanitario Público Valenciano. [2007/1075]

La Constitución Española reconoce a los ciudadanos el derecho a la protección de la salud y un régimen público de Seguridad Social que garantice la asistencia y prestaciones sociales suficientes, en los artículos 43 y 41.

En el ámbito de la Comunitat Valenciana, el Estatut d'Autonomia aprobado por la Ley Orgánica 5/1982, de 1 de julio, modificado por la Ley Orgánica 1/2006, de 10 de abril, en sus artículos 49.3.5ª, y 54 en sus apartados 1, 4, 5 y 6, confiere a la Generalitat el desarrollo legislativo y la ejecución de la legislación básica del Estado en materia de sanidad interior.

En uso de esa competencia se aprobó la Ley 1/2003, de 28 de enero, de la Generalitat, de Derechos e Información al Paciente de la Comunitat Valenciana, que en su artículo 16 reconoce a todo paciente de la Comunitat Valenciana el derecho a una segunda opinión médica dentro del Sistema Sanitario Público, cuando las circunstancias de su enfermedad le exijan tomar una decisión difícil.

La Generalitat pretende garantizar con la aprobación de este decreto que todo paciente de la Comunitat Valenciana tenga la oportunidad de participar de manera activa en las decisiones referentes a su salud.

Por todo ello, de conformidad con lo establecido en el artículo 22. e) de la Ley 5/1983, de 30 de diciembre, de la Generalitat, de Gobierno Valenciano, a propuesta del conseller de Sanidad, conforme con el Consell Jurídic Consultiu de la Comunitat Valenciana y previa deliberación del Consell, en la reunión del día 26 de enero de 2007,

DECRETO*Artículo 1. Objeto*

El presente Decreto tiene como objeto regular el ejercicio del derecho a una segunda opinión médica dentro del Sistema Sanitario Público Valenciano.

Artículo 2. Definición

Se entiende por segunda opinión médica el nuevo informe de diagnóstico y/o tratamiento emitido por otro facultativo del Sistema Sanitario Público Valenciano, a solicitud del paciente u otros sujetos legitimados, cuando concorra alguno de los supuestos previstos en el artículo 5.

Artículo 3. Ámbito de aplicación

El ámbito de aplicación del derecho a la segunda opinión médica será dentro del Sistema Sanitario Público Valenciano.

Artículo 4. Sujetos de derecho

1. El titular del derecho a solicitar una segunda opinión es el paciente o el representante legal del menor no emancipado o menor de dieciséis años y del incapacitado legalmente.

Será necesario estar en posesión de la tarjeta sanitaria individual (SIP), lo que permitirá comprobar el tipo de servicio y prestación sanitaria que se tienen reconocidos en el ámbito de la Comunitat Valenciana.

2. Podrá asimismo solicitar la segunda opinión cualquier persona designada o autorizada expresamente por el paciente.

El derecho a solicitar la segunda opinión médica podrá ejercerse por sustitución cuando el paciente no sea capaz de tomar decisiones, a criterio del médico responsable de la asistencia, o su estado físico o psíquico no le permita hacerse cargo de su situación. Si el paciente carece de representante legal, el consentimiento lo prestarán las personas vinculadas a él por razones familiares o de hecho.

Artículo 5. Criterios de valoración

Podrá ejercerse el derecho a la segunda opinión médica en el Sistema Sanitario Público Valenciano cuando concurren algunos de los siguientes supuestos:

– Confirmació diagnòstica de malaltia degenerativa progressiva sense tractament curatiu del sistema nerviós central, d'una malaltia neoplàstica maligna, excepte els càncers de pell que no siguen el melanoma.

– Confirmació diagnòstica de malaltia inflamatòria intestinal, quan el tractament proposat siga immunosupressor o quirúrgic.

– Confirmació d'alternatives terapèutiques de neoplàsies malignes, excepte els càncers de pell que no siguen el melanoma, tant a l'inici, com a la recidiva o en el moment d'aparició de metàstasi.

– Proposta terapèutica per a la malaltia coronària avançada d'angioplastia múltiple o simple, davant de cirurgia cardíaca coronària convencional.

– Proposta de cirurgia coronària convencional en situació de risc, amb circulació extracorpòria o sense, enfront de revascularització transmiocàrdica amb làser, neoangiogènesi o trasplantament.

– En cardiopatia congènita, amb indicació de tancament o ampliació de defecte congènit per tècnica de cardiologia intervencionista davant de cirurgia convencional.

– Confirmació diagnòstica de tumoració del sistema nerviós central.

– Proposta de tractament quirúrgic en escoliosi de grau major, idiopàtica o no idiopàtica.

– Confirmació de diagnòstic de malaltia rara. Per malaltia rara s'entén la que comporta perill de mort o d'invalidesa crònica, inclosa la d'origen genètic, que té una prevalença baixa, és a dir, menor de cinc casos per cada deu mil habitants.

Article 6. Procediment de sol·licitud

1. La sol·licitud per a exercir el dret a segona opinió mèdica l'ha de fer per escrit qualsevol dels subjectes enumerats en l'article 4 d'este decret. En el cas que la persona que exercisca el dret siga diferent de la persona interessada, ha d'aportar el document que acredite la legitimació per a això. Si no s'aporta el document esmentat, el Servei d'Atenció i Informació al Pacient (SAIP) el sol·licitarà en un termini màxim de tres dies i el particular l'ha d'aportar en el termini de deu dies, d'acord amb l'article 71 de la Llei Règim Jurídic de les Administracions Públiques i del Procediment Administratiu Comú. En tot moment queda garantida la confidencialitat de les dades personals i clíniques de la persona interessada.

La sol·licitud de segona opinió mèdica només pot exercir-se una sola vegada en cada procés assistencial.

2. La sol·licitud s'ha de presentar davant del Servei d'Atenció i Informació al Pacient (SAIP) del centre hospitalari on rep assistència sanitària. El pacient o la persona que exercisca el dret pot designar el professional o l'equip mèdic del centre sanitari que desitge.

En el cas que el pacient no designe un equip o professional concret, el Servei d'Atenció i Informació al Pacient li ha de facilitar una llista de professionals o equips mèdics elaborada per l'Agència Valenciana de Salut (AVS).

Article 7. Tramitació

1. Els Serveis d'Atenció i Informació al Pacient, a la vista de la sol·licitud, han de comprovar que es dona algun dels supòsits previstos en l'article 5 i, si és així, admeten la sol·licitud.

2. Admesa a tràmit la sol·licitud, es demanen els informes relatius al primer diagnòstic i/o tractament i són estudiats i valorats per un facultatiu o per l'equip d'experts en l'àmbit de coneixement o especialitat de què es tracte.

3. Si hi ha conformitat amb el diagnòstic o amb el tractament proposat, el facultatiu o l'equip d'experts designats emet un informe.

4. En el supòsit que hi haja discrepància en el diagnòstic i/o tractament, s'analitza, estudia i discuteix el cas en el si de l'equip d'experts de manera col·legiada i s'emet l'informe corresponent.

5. L'informe de segona opinió s'ha d'emetre en el termini màxim d'un mes des de la data en què la sol·licitud de la segona opinió mèdica haja tingut entrada en el registre de l'òrgan competent, Servei d'Atenció i Informació al Pacient.

– Confirmación diagnóstica de enfermedad degenerativa progresiva sin tratamiento curativo del sistema nervioso central, de una enfermedad neoplásica maligna, excepto los cánceres de piel que no sean el melanoma.

– Confirmación diagnóstica de enfermedad inflamatoria intestinal, cuando el tratamiento propuesto sea inmunosupresor o quirúrgico.

– Confirmación de alternativas terapéuticas de neoplasias malignas, excepto los cánceres de piel que no sean el melanoma, tanto al inicio, como a la recidiva o en el momento de aparición de metástasis.

– Propuesta terapéutica para la enfermedad coronaria avanzada de angioplastia múltiple o simple, frente a cirugía cardíaca coronaria convencional.

– Propuesta de cirugía coronaria convencional en situación de riesgo, con o sin circulación extracorpórea, frente a revascularización transmiocárdica con láser, neoangiogénesis o trasplante.

– En cardiopatía congénita, con indicación de cierre o ampliación de defecto congénito por técnica de cardiología intervencionista frente a cirugía convencional.

– Confirmación diagnóstica de tumoración del sistema nervioso central.

– Propuesta de tratamiento quirúrgico en escoliosis de grado mayor, idiopática o no idiopática.

– Confirmación de diagnóstico de enfermedad rara. Entendiéndose por la misma, como aquella enfermedad con peligro de muerte o de invalidez crónica, incluidas las de origen genético, que tiene una prevalencia baja, es decir, menor de cinco casos por cada diez mil habitantes.

Artículo 6. Procedimiento de solicitud

1. La solicitud para ejercer el derecho a segunda opinión médica se efectuará por escrito por cualquiera de los sujetos enumerados en el artículo 4 del presente Decreto. En el supuesto de que la persona que ejerza el derecho sea distinta al interesado, deberá aportarse el documento que acredite su legitimación para ello. Si no fuera aportado el citado documento deberá ser solicitado por el Servicio de Atención e Información al Paciente (SAIP) en un plazo máximo de 3 días y deberá ser aportado por el particular en el plazo de diez días, de acuerdo con el artículo 71 de la Ley de Régimen Jurídico de las Administraciones Públicas y del Procedimiento Administrativo Común. En todo momento quedará garantizada la confidencialidad de los datos personales y clínicos del interesado.

La solicitud de segunda opinión médica sólo podrá ejercitarse una única vez en cada proceso asistencial.

2. La solicitud deberá presentarse ante los Servicios de Atención e Información al Paciente (SAIP) del centro hospitalario donde recibe asistencia sanitaria, pudiendo designar, el paciente o el sujeto que ejerce el derecho, al profesional o al equipo médico del centro sanitario que desee.

En el caso de que el paciente no designe un equipo o profesional concreto, el Servicio de Atención e Información al Paciente le facilitará una relación de profesionales o equipos médicos elaborada por la Agència Valenciana de Salut (AVS).

Artículo 7. Tramitación

1. Los Servicios de Atención e Información al Paciente, a la vista de la solicitud, comprobarán que concurren alguno de los supuestos previstos en el artículo 5, procediéndose en este caso a su admisión.

2. Admitida a trámite la solicitud, se recabará los informes relativos al primer diagnóstico y/o tratamiento, siendo estudiados y valorados por un facultativo o por el equipo de expertos en el ámbito de conocimiento o especialidad de que se trate.

3. De mediar conformidad con el diagnóstico o con el tratamiento propuesto, se emitirá informe por el facultativo o equipo de expertos designados.

4. En el supuesto en el que exista discrepancia en el diagnóstico y/o tratamiento, se analizará, estudiará y discutirá el caso en el seno del equipo de expertos de manera colegiada, emitiéndose el informe correspondiente.

5. En el plazo máximo de un mes desde la fecha en la que la solicitud de la segunda opinión médica haya tenido entrada en el registro del órgano competente, Servicio de Atención e Información al Paciente, deberá emitirse el informe de segunda opinión.

6. En els supòsits en què valorades la informació rebuda i les circumstàncies derivades del procés assistencial o sobreafegides, es considerara convenient per part del facultatiu o de l'equip d'experts la realització de proves addicionals o exploracions, l'Agència Valenciana de Salut ha de proporcionar al pacient l'accés a les proves, inclosos el dia i l'hora de la cita. El còmput del termini màxim per a emetre l'informe queda en suspens fins que no es resolguen les incidències sorgides.

7. En el cas que les opinions oferides al pacient siguen divergents, el pacient pot optar per dur a terme el tractament o seguiment del seu procés segons les pautes de la primera valoració efectuada o segons la indicada pels professionals o equips que han elaborat l'informe de segona opinió.

8. L'Agència Valenciana de Salut ha de facilitar una relació de centres del sistema sanitari públic valencià on el pacient podrà iniciar o continuar amb el tractament. La primera cita es gestiona des del SAIP del centre d'origen.

9. En el cas que es comprove que la sol·licitud de segona opinió mèdica no s'enquadra en cap dels supòsits previstos en l'article 5, la gerència del departament en què es presente la sol·licitud l'ha de desestimar en el termini màxim d'un mes.

10. Contra la resolució desestimatòria de la petició d'una segona opinió mèdica, acte que no exhaurix la via administrativa, pot interposar-se recurs d'alçada en el termini d'un mes si l'acte fora exprés i, si no ho fóra, en el termini de tres mesos a comptar a partir del dia següent a aquell en què es produïsquen els efectes del silenci administratiu, davant de l'òrgan superior al que el va dictar, la Direcció General d'Assistència Sanitària, de conformitat amb el que estableixen els articles 114 i següents de la Llei de Règim Jurídic de les Administracions Públiques i del Procediment Administratiu Comú.

Article 8. Equips de metges experts

1. La Conselleria de Sanitat constituirà equips de metges experts de prestigi entre els professionals pertanyents als diferents centres sanitaris del Sistema Sanitari Públic Valencià.

2. Els metges els ha de proposar la societat científica de l'especialitat corresponent, en cada cas, d'acord amb el Consell Autòmic de Col·legis de Metges, i nomenats pel director gerent de l'Agència Valenciana de Salut, el qual pot designar qualsevol altre membre que considere oportú.

DISPOSICIÓ TRANSITÒRIA

Única

Mentre no es regule el procediment per a la constitució d'equips de metges experts de prestigi i es nomenen els professionals, l'Agència Valenciana de Salut és la que ha de determinar els procediments corresponents a fi de garantir l'exercici del dret de segona opinió mèdica, en un termini no superior a tres mesos des de la publicació d'este decret en el *Diari Oficial de la Comunitat Valenciana*.

DISPOSICIONS FINALS

Primera

El conseller competent en matèria de sanitat queda facultat perquè, en l'àmbit de la seua competència, dicte les disposicions i adopte totes les mesures que exigisca el desplegament i l'aplicació del que disposa este decret.

Segona

Este decret comença a vigir l'endemà de la publicació en el *Diari Oficial de la Comunitat Valenciana*.

Valencia, 26 de gener de 2007

El president de la Generalitat,
FRANCISCO CAMPS ORTIZ

El conseller de Sanitat,
RAFAEL BLASCO CASTANY

6. En aquellos supuestos en los que valorándose la información recibida y las circunstancias derivadas del proceso asistencial o sobreañadidas al mismo, se considerase conveniente por parte del facultativo o el equipo de expertos la realización de pruebas adicionales o exploraciones, la Agencia Valenciana de Salud proporcionará al paciente el acceso a las mismas, incluyendo día y hora de la cita. El cómputo del plazo máximo para emitir el informe quedará en suspenso hasta tanto se resuelvan las incidencias surgidas.

7. En los supuestos de que las opiniones ofrecidas al paciente sean divergentes, éste podrá optar por llevar a cabo el tratamiento o seguimiento de su proceso siguiendo las pautas de la primera valoración efectuada o la indicada por los profesionales o equipos que han elaborado el informe de segunda opinión.

8. La Agencia Valenciana de Salud facilitará una relación de centros del Sistema Sanitario Público Valenciano donde podrá iniciar o continuar con el tratamiento, gestionándose la primera cita desde el SAIP del centro de origen.

9. En los supuestos en los que se compruebe que la solicitud de segunda opinión médica no se encuadra en ninguno de los supuestos previstos en el artículo 5, la gerencia del Departamento en el que se presente la solicitud desestimarà la misma, en el plazo máximo de un mes.

10. Contra la resolución desestimatoria de la petición de una segunda opinión médica, acto que no agota la vía administrativa, podrá interponerse recurso de alzada en el plazo de un mes si el acto fuera expreso y si no lo fuera en el plazo de tres meses, a contar a partir del día siguiente a aquel en el que se produzcan los efectos del silencio administrativo, ante el órgano superior al que lo dictó, la Dirección General de Asistencia Sanitaria, de conformidad con lo establecido en los artículos 114 y siguientes de la Ley de Régimen Jurídico de las Administraciones Públicas y del Procedimiento Administrativo Común.

Artículo 8. Equipos de médicos expertos

1. La Conselleria de Sanitat constituirà equipos de médicos expertos de reconocido prestigio entre los profesionales pertenecientes a los diferentes centros sanitarios del Sistema Sanitario Público Valenciano.

2. Los médicos serán propuestos por la sociedad científica de la especialidad correspondiente, en cada caso, de conformidad con el Consejo Autómic de Colegios de Médicos, y nombrados por el director Gerente de la Agencia Valenciana de Salud, quien podrá designar a cualquier otro miembro que considere oportuno.

DISPOSICIÓN TRANSITORIA

Única

En tanto no se regule el procedimiento para la constitución de equipos de médicos expertos de reconocido prestigio, y se proceda al nombramiento de dichos profesionales, será la Agencia Valenciana de Salud la que determine los procedimientos correspondientes a fin de garantizar el ejercicio del derecho de segunda opinión médica, en un plazo no superior a tres meses desde la publicación del presente Decreto en el *Diari Oficial de la Comunitat Valenciana*.

DISPOSICIONES FINALES

Primera

Se faculta al conseller competente en materia de sanidad para que, en el ámbito de su competencia, dicte las disposiciones y adopte cuantas medidas exija el desarrollo y aplicación de lo dispuesto en el presente Decreto.

Segunda

El presente Decreto entrará en vigor el día siguiente al de su publicación en el *Diari Oficial de la Comunitat Valenciana*.

Valencia, 26 de enero de 2007

El president de la Generalitat,
FRANCISCO CAMPS ORTIZ

El conseller de Sanidad,
RAFAEL BLASCO CASTANY

Universitat Politècnica de València

RESOLUCIÓ de 27 de desembre de 2006, del rector de la Universitat Politècnica de València, per la qual es publica el pressupost d'aquesta per a 2007. [2007/196]

El Consell de Govern de la Universitat Politècnica de València va aprovar i elevar, amb data 14 de desembre de 2006, el projecte de pressupost per a 2007 d'aquesta Universitat.

Amb data 20 de desembre de 2006, el pressupost esmentat va ser aprovat pel Consell Social de la Universitat Politècnica de València.

En virtut d'aquests acords i en aplicació de l'article 81 de la Llei orgànica d'universitats i de l'article 138 dels Estatuts de la Universitat Politècnica de València, aquest Rectorat resol:

Publicar l'estat d'ingressos i despeses i les normes de funcionament que configuren el pressupost de la Universitat Politècnica de València per a l'exercici 2007, i que figuren en l'annex d'aquesta resolució.

València, 27 de desembre de 2006.— El rector: Juan Juliá Igual.

Universidad Politécnica de Valencia

RESOLUCIÓN de 27 de Diciembre de 2006, del rector de la Universidad Politécnica de Valencia, por la que se publica el presupuesto de la misma para 2007. [2007/196]

El Consejo de Gobierno de la Universidad Politécnica de Valencia acordó aprobar y elevar al Consejo Social, con fecha 14 de diciembre de 2006, el proyecto de presupuesto para 2007 de esta Universidad.

Con fecha 20 de diciembre de 2006, dicho presupuesto fue aprobado por el Consejo Social de la Universidad Politécnica de Valencia.

En virtud de estos acuerdos y en aplicación del artículo 81 de la Ley Orgánica de Universidades y del artículo 138 de los Estatutos de la Universidad Politécnica de Valencia, este Rectorado resuelve:

Publicar el estado de ingresos y gastos, junto con las normas de funcionamiento y la relación de puestos de trabajo, que figuran en el presupuesto de la Universidad Politécnica de Valencia para el ejercicio 2007, y que figuran en el anexo de esta resolución.

Valencia, 27 de diciembre de 2006.— El rector: Juan Juliá Igual.



UNIVERSIDAD
POLITECNICA
DE VALENCIA

Normas de Funcionamiento.

ÍNDICE

1.- PRESUPUESTO DEL EJERCICIO 2007. CRÉDITOS INICIALES.	3
2.- RÉGIMEN DE LOS CRÉDITOS PRESUPUESTARIOS	3
3.- EJECUCIÓN Y LIQUIDACIÓN DEL PRESUPUESTO.	6
4.- GASTOS DE PERSONAL	9
5.- GESTIÓN DE LOS GASTOS DE FUNCIONAMIENTO E INVERSIONES	11
6.- GESTIÓN DE LOS GASTOS DE TRANSFERENCIAS CORRIENTES	15
7.- CONTROL INTERNO	15
8.- COMPROMISOS PLURIANUALES, TESORERÍA Y ENDEUDAMIENTO	16
9.- OTRAS DISPOSICIONES	18

1.- PRESUPUESTO DEL EJERCICIO 2007. CRÉDITOS INICIALES.

Norma 1.1.- Contenido

El Presupuesto de la Universidad Politécnica de Valencia para el ejercicio 2007 constituye la expresión cifrada, conjunta y sistemática de las obligaciones que, como máximo, puede reconocer la Universidad, así como los derechos que se prevé liquidar durante el mismo.

Norma 1.2.- Créditos iniciales de gastos e ingresos.

Para la ejecución de los programas integrados en el estado de gastos del presupuesto se aprueban créditos por importe de 354.432.193,84 euros, con el siguiente desglose:

422.D Enseñanza Universitaria..... 271.525.978,21 euros.

541.A Investigación Científica..... 82.906.215,63 euros.

Los créditos aprobados en el apartado anterior se financiarán con los derechos que se prevén liquidar durante el ejercicio, cuyo importe estimado es de 354.432.193,84 euros.

2.- RÉGIMEN DE LOS CRÉDITOS PRESUPUESTARIOS

Norma 2.1- Carácter limitativo de los créditos

Los créditos del estado de gastos se destinarán, exclusivamente, a la finalidad específica para la que hayan sido consignados en los diferentes programas del presupuesto inicial o por las modificaciones presupuestarias debidamente autorizadas en el transcurso del ejercicio y no podrán adquirirse compromisos de gasto en cuantía superior a los créditos autorizados.

Para los gastos de personal, de funcionamiento, gastos financieros, transferencias corrientes, inversiones, transferencias de capital, y las operaciones financieras, así como los gastos derivados de la ejecución de los contratos del artículo 83 de la Ley Orgánica de Universidades, el crédito

presupuestario se determina, atendiendo a la clasificación orgánica, económica y funcional (Anexo 1), como la consignación por capítulo y programa presupuestario.

La vinculación de los créditos y su carácter limitativo que dispone la presente norma no excusa su contabilización al nivel de sub-concepto económico, proyecto y cuenta del P.G.C.P.

Norma 2.2.- Carácter anual de los créditos

Con cargo a los créditos del estado de gastos consignados presupuestariamente sólo se podrán contraer obligaciones derivadas de gastos que se efectúen durante el año natural del ejercicio presupuestario.

No obstante lo anterior, y previa autorización del Rector, podrán aplicarse a los créditos del presupuesto vigente, los compromisos u obligaciones de gasto de ejercicios cerrados, que hubieran sido debidamente adquiridas.

Los créditos para gastos que en el último día del ejercicio económico no estén afectados al cumplimiento de obligaciones ya reconocidas se considerarán anulados.

Norma 2.3.- Generaciones de crédito

Podrán generar créditos en el estado de gastos del presupuesto los mayores ingresos sobre los totales previstos, así como los no previstos, correspondiendo a la Comisión de Asuntos Económicos del Consejo Social la aprobación de las mismas, con la excepción de las de carácter finalista, en especial las derivadas del desarrollo de las actividades del artículo 83 de la Ley Orgánica de Universidades, cuya aprobación corresponde al Gerente por delegación del Consejo Social.

Norma 2.4.- Autorización de las modificaciones de crédito

Corresponde al Pleno del Consejo Social:

- a) las transferencias de créditos de gastos de capital a cualquier otro capítulo, previo acuerdo del Consejo de Gobierno.

Corresponde a la Comisión de Asuntos Económicos del Consejo Social:

- a) las transferencias de créditos de operaciones corrientes a operaciones de capital, previo informe del Consejo de Gobierno, con la excepción de aquellas de un importe inferior a 150.253,03 euros cuya aprobación corresponderá al Rector por delegación del Consejo Social.
- b) las modificaciones que sean necesarias para aplicar el remanente genérico del ejercicio anterior, de acuerdo con lo establecido en la norma 3.4

Corresponde al Rector la aprobación de:

- a) las transferencias de créditos de gastos entre los diferentes capítulos de operaciones corrientes.
- b) las transferencias de créditos de gastos entre los diferentes capítulos de operaciones de capital.
- c) las habilitaciones y transferencias de crédito que se deriven de reorganizaciones administrativas o competenciales, aquellas que resulten necesarias para obtener una adecuada imputación contable y específicamente las siguientes:
 - las transferencias entre los capítulos segundo y sexto correspondientes a la gestión integrada de gastos en Centros, Departamentos y Institutos Universitarios y Estructuras de Investigación.
 - las transferencias que recojan las aportaciones realizadas por las unidades a créditos específicos destinados a cooperación al desarrollo.
 - las transferencias que requiera la adecuada imputación contable de los Programas de Apoyo a la Docencia y la Investigación, el Desarrollo y la Innovación.

Se considerará gestión integrada para Centros, Departamentos e Institutos Universitarios y Estructuras de Investigación (incluso las aportaciones para el sostenimiento de gastos generales ocasionados a la Universidad por el desarrollo de la investigación) la gestión económica de los gastos de funcionamiento definida para los centros docentes públicos no universitarios por la Ley de Presupuestos de la Generalitat Valenciana, sin la limitación cuantitativa prevista en la misma, sin perjuicio de la correcta imputación contable a que se refiere el párrafo anterior.

3.- EJECUCIÓN Y LIQUIDACIÓN DEL PRESUPUESTO.

Norma 3.1.- Competencias para la gestión del gasto

Corresponde a los órganos unipersonales contemplados en el artículo 32 de los Estatutos y a los directores de los trabajos contratados al amparo del artículo 83 de La Ley Orgánica de Universidades, en sus respectivos ámbitos competenciales, autorizar los gastos, efectuar la disposición y la liquidación del crédito exigible y proponer al Rector la correspondiente ordenación del pago.

Las facultades a las que se refiere el párrafo anterior podrán delegarse, en su caso, en los Subdirectores, Jefes de Servicio u Oficina gestora.

Norma 3.2.- Gestión desconcentrada del gasto por oficinas gestoras y proyectos.

Sin perjuicio de la vinculación normativa de los créditos del presupuesto de gastos, determinada en la Norma 2.1 como las consignaciones por capítulo y programa presupuestario, la unidad de gestión desconcentrada del presupuesto 2007 en la Universidad Politécnica de Valencia es la oficina gestora. A través de la misma se gestiona el gasto de los diferentes capítulos del presupuesto ordinario de una o varias unidades administrativas, así como los correspondientes a las actividades del art. 83 de la L.O.U. dirigidas por profesores de la Universidad.

El Presupuesto de la Universidad Politécnica de Valencia para 2007, se gestionará por las oficinas gestoras y con la distribución de gastos que se recogen en el Anexo 2 de estas Normas. La creación, modificación o supresión de las mismas será competencia del Rector.

La ejecución del gasto de una actividad específica, financiada con recursos propios o ajenos, se realizará mediante proyectos. La gestión de todo proyecto estará adscrita a una oficina gestora. La creación, modificación o supresión de los mismos será competencia del Gerente.

Norma 3.2.- Fases de gestión del gasto

La gestión de los créditos de gastos se realizará por los órganos unipersonales, ó por delegación de los mismos, mediante las siguientes fases,

que darán lugar a la formalización de los correspondientes documentos contables:

Documentos "A"; de autorización de gastos.

La autorización es la operación contable que refleja el acto en virtud del cual se acuerda la realización de un gasto determinado por una cuantía cierta o aproximada, y que destina a tal fin la totalidad o parte de un crédito presupuestario disponible.

La autorización constituye el inicio del procedimiento de ejecución del gasto y la apertura del expediente de gasto, no implicando aún, relación con terceros ajenos a la entidad contable.

Documentos "D"; de compromiso o disposición de gastos.

El compromiso o la disposición de gastos es la operación contable que refleja el acto en virtud del cual se acuerda o concierta con un tercero, tras el cumplimiento de los trámites legalmente establecidos, la realización de gastos, previamente autorizados, por importes exactamente determinados.

Documentos "O"; de reconocimiento de obligaciones.

El reconocimiento de obligaciones, es el acto mediante el cual se declara la existencia de crédito exigible contra la entidad, derivada de un gasto autorizado y comprometido, previa acreditación documental de la realización de la contraprestación o del derecho del acreedor, de conformidad con los acuerdos que en su día autorizaron y comprometieron el gasto.

Documentos "K"; de propuesta de pago.

Son documentos de propuesta de pago, aquellos mediante los cuales los distintos centros gestores proponen al Rector el pago de obligaciones previamente reconocidas.

Documentos "P"; de ordenación del pago.

Son aquellos mediante los cuales, tras la oportuna comprobación documental del derecho del acreedor, el Rector ordena a la tesorería la realización del pago.

Documentos "T"; de realización efectiva del pago.

Son aquellos mediante los cuales, la tesorería de la entidad procede a la realización material del pago.

Documentos "mixtos".

Un mismo acto administrativo puede abarcar más de una de las fases de ejecución del presupuesto de gastos. El acto administrativo que acumule dos o más fases producirá los mismos efectos que si dichas fases se acordaran en actos administrativos separados. Los documentos mixtos posibles son los siguientes:

- Documento "AD". Autorización y compromiso o disposición de gastos.
- Documento "OK". Reconocimiento de la obligación y propuesta del pago.
- Documento "ADO". Autorización, compromiso y reconocimiento de la obligación.
- Documento "ADOK". Autorización, compromiso, reconocimiento de la obligación y propuesta del pago.
- Documentos "ADOKJ" o a Justificar. Son documentos sobre la base de los cuales se propone al Rector la expedición de ordenes de pago a justificar".

Norma 3.3.- Liquidación del presupuesto

La liquidación del presupuesto de cada ejercicio se efectuará antes del día treinta de abril del ejercicio siguiente, con especificación de las obligaciones reconocidas y no satisfechas el 31 de diciembre del ejercicio que se liquida, así como de los créditos pendientes de cobro y de la existencia en caja en la misma fecha. Asimismo se especificarán las obligaciones reconocidas hasta el 15 de enero del ejercicio siguiente, siempre que correspondan a gastos realizados antes de la finalización del ejercicio presupuestario y con cargo a los respectivos créditos.

No obstante lo previsto en la norma 2.2, el Gerente, por delegación del Consejo Social, tiene atribuida la competencia para incorporar a los créditos del estado de gastos del ejercicio siguiente:

- a) Los saldos resultantes de la liquidación del presupuesto de 2006 de Centros, Departamentos e Institutos Universitarios y Estructuras de

Investigación, que serán incorporados a los mismos en el presupuesto de 2007.

- b) Los créditos que garanticen compromisos de gastos contraídos hasta el último día del ejercicio presupuestario y que, por motivos justificados, no se hayan podido realizar durante el mismo.
- c) Los créditos para operaciones de capital en fases de autorización y compromiso.
- d) Los créditos autorizados en función de los derechos definidos y/o la efectiva recaudación de los derechos que les estén afectos, especialmente los que se derivan de los contratos previstos en el artículo 83 de la Ley Orgánica de Universidades, y los afectados por financiación finalista.

Una vez liquidado el presupuesto, los ingresos provenientes de ejercicios anteriores, que no hubieran sido reconocidos en ejercicios cerrados, se aplicarán al concepto correspondiente del ejercicio corriente.

4.- GASTOS DE PERSONAL

Norma 4.1.- Retribuciones y Gestión centralizada de los gastos de personal.

Incluyéndose la Universidad Politécnica de Valencia en el denominado “Sector Público Valenciano”, las retribuciones del ejercicio 2007 se ajustarán a lo dispuesto en la Ley de Presupuestos de la Generalitat Valenciana para el ejercicio 2007.

Las retribuciones para el personal de la Universidad Politécnica de Valencia se regirá por lo dispuesto en la Ley Orgánica de Universidades, el Decreto 174/2002, del Gobierno Valenciano y el artículo 55 del texto refundido de la Ley de Función Pública Valenciana, y las leyes de presupuesto estatal y autonómico en vigor. A tal efecto, se aprueba la aplicación de los criterios que regirán en el ejercicio 2007 la determinación de los conceptos retributivos específicos de la Universidad Politécnica de Valencia regulados al amparo de los mencionados preceptos legales, de acuerdo con lo que se determina a continuación:

- Personal Docente e Investigador: Acuerdo del Consejo Social de 12 de noviembre de 2000, modificado por acuerdos de ese mismo órgano de 30 de abril de 2003 y 2 de diciembre de 2004.

- Personal de Administración y Servicios: Los derivados del II Acuerdo del Personal de Administración y Servicios de la Universidad Politécnica de Valencia 2000/2002, y acuerdos de aplicación del mismo adoptados en el seno del Órgano de Negociación del PAS, con las normas de variación de los fondos previstas en el mismo.

La actualización de los componentes que integran los conceptos retributivos contemplados en los párrafos anteriores será la establecida en las correspondientes leyes de presupuestos.

Los gastos de personal se gestionarán centralizadamente por el Servicio de Recursos Humanos. El Servicio de Recursos Humanos, gestionará todo lo relacionado con los distintos regímenes de la Seguridad Social (Régimen General, M.U.F.A.C.E., Derechos Pasivos, Mutualidades) y cualquier clase de retención o pago relacionado con nómina.

Norma 4.2.- Gestión de las plantillas de personal.

Se aprueban la Relación de Puestos de Trabajo del Personal Docente e Investigador y la Relación de Puestos de Trabajo del Personal de Administración y Servicios que acompañan como Anexo 3 al Presupuesto de la Universidad Politécnica de Valencia para 2007.

La Comisión Económica y de Recursos Humanos será la competente para aprobar las modificaciones de carácter técnico (adscripción de puestos a unidad y centro de destino, requisitos, formación, sistema de provisión, clasificación de grupo, etc.) para la totalidad de las dotaciones presupuestarias de plazas consignadas en los Presupuestos de la UPV. para el ejercicio 2007, así como las correspondientes a la dedicación horaria y turno de trabajo, de las Relaciones de Puestos de Trabajo de la Universidad Politécnica de Valencia, todo ello sin perjuicio de los procedimientos de negociación y consulta con las organizaciones sindicales más representativas, previstas en la normativa vigente.

La gestión de ambas plantillas se realizará de acuerdo con lo dispuesto en la normativa vigente en materia de función pública, y conforme a los procedimientos que a tal efecto se establezcan por la Gerencia mediante la correspondiente normativa interna.

El gasto consolidable para ejercicios futuros derivado de la proyección anual de las plantillas de personal docente e investigador y de administración y servicios

no podrá superar el importe del coste autorizado de personal aprobado por el Gobierno valenciano para el ejercicio 2007.

Norma 4.3.- Personal laboral a tiempo determinado

Prevía propuesta, debidamente justificada, formulada por los Centros, Departamentos, Institutos Universitarios y Estructuras de Investigación o Unidades Administrativas se podrán formalizar contratos laborales de duración determinada de conformidad con lo dispuesto en los artículos 11 y 15 del Estatuto de los Trabajadores y normativa que los desarrolla, tanto con cargo a créditos de inversiones como para la realización de actividades del artículo 83 de la Ley Orgánica de Universidades

Serán requisitos previos para estas contrataciones la Certificación de existencia de consignación presupuestaria y la selección pública del personal.

Norma 4.4.- Personal eventual

De acuerdo con lo previsto en el artículo 6º del Decreto Legislativo de 24 de octubre de 1995, del Consell de la Generalitat Valenciana, por el que se aprueba el texto refundido de la Ley de Función Pública Valenciana, se fija un crédito para personal eventual equivalente al coste íntegro de los puestos que con tal naturaleza jurídica constan en la Relación de Puestos de Trabajo aprobada junto con estas normas. Sin perjuicio de las facultades del Rector para fijar las retribuciones del personal eventual, con carácter general, tales puestos de trabajo mantendrán el nivel retributivo de 2006 incrementado en el porcentaje que prevea la Ley de Presupuestos de la Generalitat Valenciana, siéndoles de aplicación las mejoras que se establezcan para las categorías retributivas a las que han sido asimilados.

5.- GESTIÓN DE LOS GASTOS DE FUNCIONAMIENTO E INVERSIONES

Norma 5.1.- Procedimiento para la gestión de “gastos menores”.

De acuerdo con lo dispuesto en la legislación vigente sobre la materia, tendrán la consideración de “gastos menores” los que no superen los límites siguientes, I.V.A. incluido:

1. Obras.....30.050,61 euros.

2. Suministros, consultoría y asistencia y servicios.....12.020,24 euros.

La tramitación de este tipo de gastos, excepto los que estén centralizados, corresponderá a cada oficina gestora y podrá hacerse directamente a través de un documento contable ADOK.

Los diferentes documentos contables se realizarán en cada oficina gestora y serán remitidos documentalmente al Servicio de Fiscalización.

A los documentos que incluyan la fase OK, deberá adjuntarse la factura original y en obras, además, el presupuesto.

Norma 5.2.- Procedimiento para la gestión de “gastos ordinarios”.

Tendrán la consideración de “gastos ordinarios” aquellos que superen las cuantías señaladas en la Norma 5.1 para los “gastos menores”.

De acuerdo con lo dispuesto en el artículo 68.2 del Decreto Legislativo 2/2000, de 16 de junio, por el que se aprueba el Texto Refundido de la ley de Contratos de las Administraciones Públicas, no podrá fraccionarse un gasto con objeto de disminuir su cuantía para así eludir los requisitos de publicidad, el procedimiento o la forma de adjudicación que corresponda.

Para la contratación de este tipo de gastos, es necesaria, la tramitación de un expediente de contratación, que finalizará con la formalización de un contrato administrativo.

El expediente de contratación se iniciará con la remisión de un Pliego de Prescripciones Técnicas, acompañado por el cuestionario anexo debidamente cumplimentado de acuerdo con el modelo existente, al Servicio de Contratación, que se encargará de la tramitación del expediente en todas sus fases. La Gerencia realizará el documento contable A, para la autorización del gasto, y el documento D una vez adjudicado el contrato.

La oficina gestora proponente, una vez ejecutado el objeto del contrato, realizará el documento contable OK, al que deberá adjuntar factura original y acta de recepción.

Norma 5.3.- Gastos a Justificar

Los documentos "a justificar" ADOKJ, se librarán por un importe máximo de 12.020,24 euros para cada Oficina gestora y se contabilizarán por la naturaleza cierta del mismo.

La petición de los citados ADOKJ, se realizará siempre acompañada de una factura proforma, y en ningún caso podrá solicitarse para efectuar gastos de personal o prestaciones de servicios.

La Gestión de los documentos "AFJ" o "Anticipo de Fondos a Justificar", se ajustará a las siguientes normas:

1. La petición y su utilización estará limitada a atender los gastos de funcionamiento e inversiones y su importe máximo no podrá superar las 12.020,24 euros.
2. La petición se formalizará mediante el documento "AFJ" a través del cual la tesorería procederá a librar el importe solicitado a la oficina gestora.

Norma 5.4.- Sistema de "Caja Fija"

Las oficinas gestoras podrán solicitar a la Gerencia el mantenimiento o nueva aplicación del sistema de anticipos de "Caja Fija". Sin perjuicio de lo anterior, la Gerencia podrá regular su aplicación estableciendo los requisitos y las normas específicas de gestión del Sistema de "Caja Fija" que considere necesarias.

Se entiende por Sistema de "Caja Fija" las provisiones de fondos de carácter permanente que se realizan a las distintas oficinas gestoras. Las provisiones de fondos de "Caja Fija" se librarán como transferencia y depósito en la cuenta corriente abierta al efecto por la Gerencia para cada oficina gestora, hasta un importe máximo equivalente a dos doceavas partes de la consignación anual de los gastos gestionados directamente por cada Oficina gestora. Dicho depósito se repondrá automáticamente por la Tesorería de la Universidad por el importe de los gastos justificados. Estos anticipos de caja tendrán el carácter de fondos de la Tesorería de la Universidad Politécnica de Valencia.

Con cargo a la "Caja Fija" se podrá proceder a la atención inmediata de pagos de los capítulos de gastos corrientes en bienes y servicios e inversiones del presupuesto del ejercicio, siempre que los gastos no superen individualizadamente el importe de 12.020,24 euros.

Los gastos que se atiendan con anticipos de "Caja Fija" deberán seguir la tramitación establecida por la normativa vigente para cada caso, de la que quedara constancia documental.

Con la periodicidad que establezca la Gerencia de la Universidad y como mínimo en las primeras quincenas de los meses de enero, abril, julio y octubre y referidos al último día de del trimestre anterior, se formarán estados de situación de Tesorería de las cuentas corrientes de "Caja Fija".

La adopción del Sistema de "Caja Fija" por una oficina gestora excluye la utilización simultánea de la modalidad de Anticipo de Fondos a Justificar. (AFJ).

Norma 5.5.- Plazo para la justificación de gastos y habilitaciones.

Los perceptores de los pagos "a Justificar " o "ADOKJ", Fondos a justificar "AFJ", o de los anticipos de "Caja Fija", estarán obligados a justificar en el plazo de tres meses la aplicación de las cantidades recibidas. En caso de no presentar la justificación en este plazo, se les comunicará para que la efectúen en un plazo de diez días, advirtiéndoles que de no hacerlo se librará la correspondiente certificación de descubierto.

En toda Oficina gestora que solicite la adopción del Sistema de "Caja Fija", deberá designarse a una persona que, como Habilitado o Pagador, se haga cargo de los pagos que deba efectuarse en los mismos. A tal efecto, será necesaria la firma mancomunada del responsable de la Oficina gestora y el habilitado para efectuar la disposición de fondos con cargo a la cuenta corriente bancaria abierta al efecto.

La designación del habilitado la efectuarán, entre el personal a su cargo, los Órganos y Directores que recoge la anterior norma 3.1, comunicando la designación y los datos personales del designado a la Gerencia de la Universidad.

Norma 5.5. Órganos de Contratación

El Rector es el órgano de contratación de la Universidad Politécnica de Valencia y ejercerá sus funciones de acuerdo con lo previsto en el Decreto Legislativo 2/2000 de 16 de junio, por el que se aprueba el texto refundido de la Ley de Contratos de las Administraciones Públicas, su legislación complementaria y el artículo 140 de los Estatutos de la Universidad.

A tal efecto, el Rector estará facultado, como órgano de contratación, para determinar los procedimientos y formas de contratación, así como, para autorizar los contratos administrativos, cualquiera que sea su cuantía, de acuerdo con lo dispuesto en el Decreto Legislativo 2/2000 de 16 de junio, por el que se aprueba el texto refundido de la Ley de Contratos de las Administraciones Públicas.

Corresponde a la Comisión de Asuntos Económicos del Consejo Social autorizar la utilización del procedimiento negociado sin publicidad para la adquisición de bienes de equipo afectos a la investigación.

6.- GESTIÓN DE LOS GASTOS DE TRANSFERENCIAS CORRIENTES

Norma 6.1. Ayudas, subvenciones y becas

La concesión de ayudas, subvenciones y becas se ajustará a lo dispuesto en la Ley 38/2003, de 17 de noviembre, General de Subvenciones y su normativa de desarrollo, así como la restante normativa que fuera de aplicación.

7.- CONTROL INTERNO

Norma 7.1.- Ámbito y Objetivos del control interno.

El Control de la gestión económico-financiera de la Universidad se realizará sobre el conjunto de su actividad financiera y sobre los actos de contenido económico que la integran, con la finalidad de procurar el mejor cumplimiento de los principios de legalidad, economía, eficiencia y eficacia.

A dichos efectos, el referido control tiene como objetivos:

- a) Verificar y, en su caso, asegurar la sujeción y adecuación al ordenamiento jurídico vigente de la gestión objeto de control.
- b) Verificar el adecuado registro y contabilización de las operaciones realizadas, y su fiel y regular reflejo en las cuentas y estados que, conforme a las disposiciones aplicables, deba formar la Universidad.

c) Comprobar que la actividad objeto de control se ha desarrollado con arreglo a los principios de buena gestión financiera y de economía, eficiencia y eficacia en la gestión de los recursos.

Norma 7.2.- Órgano de Control Interno.

Se atribuyen al Servicio de Fiscalización las funciones de control interno de la Universidad Politécnica de Valencia, que las realizará en el ámbito y de acuerdo con los objetivos señalados en la Norma 7.1. y, en todo caso, en los términos previstos en la legislación vigente.

El Servicio de Fiscalización ejercerá sus funciones de control con plena autonomía funcional. El Servicio de Fiscalización desarrollará y propondrá, en su caso, las normas de funcionamiento del control interno de la Universidad en cuanto a los sistemas, estructura, principios de actuación, modalidades y demás circunstancias del control interno, las cuales deberán ser sometidas a la aprobación del Rector.

8.- COMPROMISOS PLURIANUALES, TESORERIA Y ENDEUDAMIENTO

Norma 8.1.- Gastos plurianuales de inversión

Para la contracción de compromisos de gastos de inversión de carácter plurianual se atenderán las siguientes normas:

- a) Para los gastos derivados del Programa de Infraestructuras de la UPV incorporado a la Memoria del presupuesto podrán contraerse compromisos de gasto plurianuales hasta el importe y los ejercicios previstos en el mismo, y se estará a lo dispuesto, para los gastos plurianuales, en la Ley de Hacienda Pública de la Generalitat Valenciana.
- b) Para los gastos financiados con Fondos Europeos, podrán contraerse compromisos de gasto plurianuales hasta el importe y los ejercicios que se determinan en los Programas Operativos correspondientes.
- c) Para los gastos derivados de los contratos previstos en artículo 83 de la Ley Orgánica de Universidades por el importe de las anualidades

previstas en los mismos y, adicionalmente, por los gastos no ejecutados de anualidades anteriores.

Norma 8.2.- Operaciones de Tesorería

Se autoriza al Rector para que concierte operaciones de endeudamiento por plazo igual o inferior a un año destinadas a atender las necesidades de tesorería derivadas de las diferencias en el vencimiento de sus ingresos y sus pagos, de modo que el volumen vivo de las mismas no exceda el límite del veinte por ciento del presupuesto de la Universidad. El límite anterior se ampliará por la diferencia entre la periodificación acumulada por doceavas partes de la subvención ordinaria de la Generalitat Valenciana prevista para 2007 y los ingresos líquidos efectivos recibidos por la universidad por tal concepto.

Norma 8.3.- Operaciones financieras

Se autoriza al Rector para que concierte operaciones de naturaleza financiera por plazo superior a un año, destinadas a atender las necesidades de financiación que requiere la aplicación del Programa de Infraestructuras Docentes autorizadas por el Gobierno Valenciano, de acuerdo con el Protocolo de fecha 14 de octubre de 2005.

Norma 8.4.- Operaciones de endeudamiento

Se autoriza al Rector para que concierte operaciones de endeudamiento por plazo superior a un año, previa autorización del Gobierno Valenciano, destinadas a atender las necesidades de financiación que requiere la aplicación del Programa de Infraestructuras de la UPV, y para que autorice cuantas modificaciones de crédito fueran necesarias para la adecuada instrumentación de las mismas.

9.- OTRAS DISPOSICIONES

Norma 9.1. Indemnizaciones por razón del Servicio

El personal docente se regirá por lo dispuesto en el Real Decreto 462/2002, de 24 de Mayo, sobre indemnizaciones por razón del servicio y disposiciones de desarrollo. La autorización de las comisiones de servicio del citado personal, que dan lugar al derecho a la percepción de las indemnizaciones, corresponderá al Director del Departamento al que este adscrito.

El personal no docente, tanto funcionario como laboral, y los becarios, de cualquier naturaleza, se regirán por el Decreto 24/1997, de 11 de febrero, del Gobierno Valenciano, desarrollado por la orden de 23 de julio de 1998, sobre indemnizaciones por razón del servicio y gratificaciones por servicios extraordinarios.

La autorización de las comisiones de servicio del personal no docente, que dan lugar al derecho a la percepción de las indemnizaciones, corresponderá al Director del Centro, Departamento o Proyecto de Investigación del que dependan. Para el personal no docente adscrito a los servicios centralizados la autorización corresponderá al Vicerrector, Secretario General ó Gerente, en función de su dependencia orgánica.

Así mismo podrán acogerse al régimen del citado Decreto 24/1997 los miembros de Equipo Rectoral, Directores de Centro, Departamento, Instituto Universitario y Estructura de Investigación, cuando la comisión de servicio efectuada tenga el carácter de representación institucional. La autorización de las comisiones de servicio de dicha naturaleza corresponderá al Rector.

Norma 9.2 Gastos de las Delegaciones de Alumnos de los Centros

Los gastos correspondientes a las delegaciones de alumnos de los Centros, serán previstos dentro del presupuesto de cada Centro por el órgano que, de acuerdo con el reglamento del mismo, tenga atribuida la facultad para la distribución del presupuesto del ejercicio.

Norma 9.3 Tarifas por cesión del uso de locales de la UPV y prestación de otros servicios

Las tarifas correspondientes a la cesión temporal del uso de instalaciones y de la prestación de otros servicios, sin incluir el Impuesto sobre el Valor Añadido (16%) ni los gastos correspondientes a seguridad, limpieza, personal o similares, serán las siguientes:

Tabla 1

Concepto	Tarifa 1/2 día	Tarifa 1 día
Aulas hasta 50 plazas	103,03€	206,06€
Aulas de 51 a 100 plazas	137,36€	274,72€
Aulas de 101 a 150 plazas	240,41€	480,82€
Aulas de más de 150 plazas	309,09€	618,18€
Aulas de informática (±20 plazas)	412,11€	824,22€
Salones de Congresos y similares	412,11€	824,22€
Parainfo y Salón de Actos	686,86€	1.373,72€

Tabla 2

Concepto	Tarifa hora/operador
Servicios audiovisuales lunes a viernes de 8 a 22 horas	27'00 €
Resto horario	Precio según concurso

Tabla 3

Instalación para eventos y/o competiciones	Tarifa sin luz	Tarifa con luz	Tarifa 1/2 día sin luz	Tarifa 1/2 día con luz	Tarifa 1 día
Pabellón polideportivo			400€	800€	1.200€
Fútbol sala balonmano (60')	26€	35€			
Baloncesto voleibol(60')	18€	27€			
Squash(30')	3€	16€			
Padel (60')	12€	15€			
Rocodromo-boulder(120')	10€	13€			
Tenis(60')	6€	9€			
Padel aire libre(60')	12€	15€			
Fútbol 11/rugby césped artificial(120')	100€	150€			
Fútbol 7(90')	50€	75€			
Pista atletismo(120')	200€	300€			
Fútbol/rugby césped natural(120')	200€	300€			
Pista voley playa(60')	12€	15€			
Sala aerobio (60')	60€	80€	200€	300€	400€
Sala musculación(60')	150€	180€	300€	400€	600€
Tatami duro(60')	60€	80€	200€	300€	400€
Tatami blando(60')	60€	80€	200€	300€	400€
Aulas (hasta 50)				100€	200€
Trinquete(120')	100€	150€	300€	400€	600€
Frontones(60')	12€	15€			
Tenis de mesa(60')	3€	6€			
Sala Aula de Salud(60')		40€			
Velódromo(120')	60€	100€			
Pista fútbol sala césped artificial aire libre (60')	25€	50€			

La propuesta de tarifa para el alquiler de espacios deportivos están reflejadas por el computo hora/euro, a excepción de las instalaciones que lo indica expresamente.

En el caso de alquiler a instituciones se tenderá a la aplicación de la tarifa por 1/2 día o 1 día en función de sus necesidades.

Las cantidades que ingrese la UPV por los conceptos antes citados, se destinarán con carácter general a los Centros, Departamentos o servicios afectados, deducidos los gastos generales que genere a la universidad. El establecimiento de nuevas tarifas por puesta en funcionamiento de nuevos servicios, corresponderá al Rector. Se autoriza al Gerente para establecer las condiciones de funcionamiento que resulten necesarias para su aplicación.

Las tarifas aplicables a los servicios educativos prestados por la Escuela Infantil desde el 1 de enero de 2007, serán los siguientes:

Tabla 4

Concepto	Tarifa mensual por niño
Servicios educativos Escuela Infantil*	60,86 €

* No incluye otros servicios: comedor, servicio psicólogo, etc.

Los derechos de examen por la participación en pruebas de selección de personal de la UPV, cualquiera que sea su modalidad, tanto de funcionarios como de personal laboral de administración y servicios y personal docente contratado e interino, serán los establecidos en el artículo 36 del texto refundido de la Ley de Tasas de la Generalitat Valenciana, aprobado por Decreto Legislativo 1/2005, de 25 de febrero, con las modificaciones que puedan determinarse en la Ley de Presupuestos de la Generalitat Valenciana.

Los supuestos en los que será de aplicación son:

- Personal Laboral. Promoción interna. Acceso Libre. Anuncios Convocatoria.
- PAS Funcionario e Interino. Promoción interna. Acceso Libre. Anuncios Convocatoria.
- Personal Docente e Investigador. Pruebas o Concursos de Selección del Personal Docente, Interino o Contratado.

Los derechos de examen por la participación en los concursos de acceso de personal docente funcionario de carrera serán los que se establezcan en cada momento en la Ley de Presupuestos del Estado.

Las tarifas que la Biblioteca General abone por los conceptos de Normas, Bases de Datos y Préstamos de la Hemeroteca, se repercutirán al centro de coste que las requiera. Fotocopias: 0,03 euros unidad.

Norma 9.4 Disposición final.

Se autoriza al Rector para dictar cuantas disposiciones sean necesarias para el desarrollo de las presentes normas de funcionamiento del Presupuesto de la Universidad Politécnica de Valencia para 2007.

Se autoriza al Gerente para establecer cuantas directrices e instrucciones de carácter económico-administrativo sean necesarias para la aplicación de las presentes normas de funcionamiento del Presupuesto de la Universidad Politécnica de Valencia para 2007.



UNIVERSIDAD
POLITECNICA
DE VALENCIA

Estado de ingresos por clasificación económica.



UNIVERSIDAD
POLITECNICA
DE VALENCIA

Estado de gastos por clasificación económica.



UNIVERSIDAD
POLITECNICA
DE VALENCIA

Estado de gastos por clasificación económica y programa presupuestario.



UNIVERSIDAD
POLITECNICA
DE VALENCIA

Estado de gastos, por oficinas gestoras y por capítulos económicos.



UNIVERSIDAD
POLITECNICA
DE VALENCIA

Anexo1/ Estructura económica de ingresos y gastos.



UNIVERSIDAD
POLITECNICA
DE VALENCIA

Anexo2/ Estructura orgánica



UNIVERSIDAD
POLITECNICA
DE VALENCIA

Anexo3a/ Relación de puestos de trabajo del personal docente e investigador.



UNIVERSIDAD
POLITECNICA
DE VALENCIA

Anexo3b/ Relación de puestos de trabajo del personal de administración y servicios.



NORMES DE FUNCIONAMENT

ÍNDEX

1. PRESSUPOST DE L'EXERCICI 2007. CRÈDITS INICIALS	3
2. RÈGIM DELS CRÈDITS PRESSUPOSTARIS	3
3. EXECUCIÓ I LIQUIDACIÓ DEL PRESSUPOST	5
4. DESPESES DE PERSONAL	7
5. GESTIÓ DE LES DESPESES DE FUNCIONAMENT I INVERSIONS	9
6. GESTIÓ DE LES DESPESES DE TRANSFERÈNCIES CORRENTS	11
7. CONTROL INTERN	11
8. COMPROMISOS PLURIANUALS, TRESORERIA I ENDEUTAMENT	12
9. ALTRES DISPOSICIONS	13

1. PRESSUPOST DE L'EXERCICI 2007. CRÈDITS INICIALS

Norma 1.1. Contingut

El pressupost de la Universitat Politècnica de València per a l'exercici 2007 constitueix l'expressió xifrada, conjunta i sistemàtica de les obligacions que, com a màxim, pot reconèixer la Universitat, així com els drets que es preveu liquidar durant aquest exercici.

Norma 1.2. Crèdits inicials de despeses i ingressos

Per a l'execució dels programes integrats en l'estat de despeses del pressupost s'aproven crèdits per un import de 354.432.193,84 euros, amb el desglossament següent:

422.D Ensenyament universitari.....271.525.978,21 euros

541.A Investigació científica..... 82.906.215,63 euros

Els crèdits aprovats en l'apartat anterior es finançaran amb els drets que es preveu liquidar durant l'exercici, l'import estimat dels quals és de 354.432.193,84 euros.

2. RÈGIM DELS CRÈDITS PRESSUPOSTARIS

Norma 2.1. Caràcter limitador dels crèdits

Els crèdits de l'estat de despeses s'han de destinar, exclusivament, a la finalitat específica per a la qual hagen sigut consignats en els diferents programes del pressupost inicial o per les modificacions pressupostàries degudament autoritzades en el transcurs de l'exercici, i no poden adquirir-se compromisos de despesa en quantia superior als crèdits autoritzats.

Per a les despeses de personal, de funcionament, despeses financeres, transferències corrents, inversions, transferències de capital i operacions financeres, així com per a les despeses derivades de l'execució dels contractes de l'article 83 de la Llei orgànica d'universitats, el crèdit pressupostari es determina, atenent la classificació orgànica, econòmica i funcional (annex 1), com la consignació per capítol i programa pressupostari.

La vinculació dels crèdits i el caràcter limitador d'aquests que disposa la present norma no n'excusa la comptabilització com a subconcepte econòmic, projecte i compte del PGCP.

Norma 2.2. Caràcter anual dels crèdits

A càrrec dels crèdits de l'estat de despeses consignades pressupostàriament només es poden contraure obligacions derivades de despeses que s'efectuen durant l'any natural de l'exercici pressupostari.

No obstant això, i amb l'autorització prèvia del rector, poden aplicar-se als crèdits del pressupost vigent els compromisos o les obligacions de despesa d'exercicis tancats que hagen sigut adquirits degudament.

Els crèdits per a despeses que en l'últim dia de l'exercici econòmic no estiguen vinculats al compliment d'obligacions ja reconegudes es consideraran anul·lats.

Norma 2.3. Generacions de crèdit

Poden generar crèdits en l'estat de despeses del pressupost els ingressos superiors sobre els totals previstos, així com els no previstos; l'aprovació d'aquestes generacions de crèdit correspon a la Comissió d'Assumptes Econòmics del Consell Social, amb l'excepció de les de caràcter finalista, en especial les derivades del desenvolupament de les activitats de l'article 83 de la Llei orgànica d'universitats, l'aprovació de les quals correspon al gerent per delegació del Consell Social.

Norma 2.4. Autorització de les modificacions de crèdit

Correspon al Ple del Consell Social:

- a) Les transferències de crèdits de despeses de capital a qualsevol altre capítol, amb l'acord previ del Consell de Govern.

Correspon a la Comissió d'Assumptes Econòmics del Consell Social:

- a) Les transferències de crèdits d'operacions corrents a operacions de capital, amb un informe previ del Consell de Govern, amb l'excepció d'aquelles d'un import inferior a 150.253,03 euros, l'aprovació de les quals correspon al rector per delegació del Consell Social.
- b) Les modificacions que siguen necessàries per a aplicar el romanent genèric de l'exercici anterior, d'acord amb el que estableix la norma 3.4.

Correspon al rector l'aprovació de:

- a) Les transferències de crèdits de despeses entre els diferents capítols d'operacions corrents.
- b) Les transferències de crèdits de despeses entre els diferents capítols d'operacions de capital.
- c) Les habilitacions i transferències de crèdit que deriven de reorganitzacions administratives o competencials, aquelles que resulten necessàries per a obtenir una adequada imputació comptable i específicament les següents:
 - Les transferències entre els capítols segon i sisè corresponents a la gestió integrada de despeses en centres, departaments i instituts universitaris i estructures d'investigació.
 - Les transferències que recullen les aportacions realitzades per les unitats a crèdits específics destinats a cooperació al desenvolupament.
 - Les transferències que requereisca l'adequada imputació comptable dels programes de suport a la docència i la investigació, el desenvolupament i la innovació.

Es considera gestió integrada per a centres, departaments i instituts universitaris i estructures d'investigació (incloent-hi les aportacions per al sosteniment de despeses generals ocasionades a la Universitat pel desenvolupament de la investigació) la gestió econòmica de les despeses de funcionament definida per als centres docents públics no universitaris per la Llei de pressupostos de la Generalitat Valenciana, sense la limitació

quantitativa que s'hi preveu, sense perjudici de la correcta imputació comptable a què es refereix el paràgraf anterior.

3. EXECUCIÓ I LIQUIDACIÓ DEL PRESSUPOST

Norma 3.1. Competències per a la gestió de la despesa

Correspon als òrgans unipersonals previstos en l'article 32 dels Estatuts i als directors dels treballs contractats a l'empara de l'article 83 de la Llei orgànica d'universitats, en els seus àmbits competencials respectius, autoritzar les despeses, efectuar la disposició i la liquidació del crèdit exigible i proposar al rector l'ordenació del pagament corresponent.

Les facultats a què es refereix el paràgraf anterior poden delegar-se, si escau, en els sotsdirectors, els caps de servei o l'oficina gestora.

Norma 3.2. Gestió desconcentrada de la despesa per oficines gestores i projectes.

Sense perjudici de la vinculació normativa dels crèdits del pressupost de despeses, determinada en la norma 2.1 com les consignacions per capítol i programa pressupostari, la unitat de gestió desconcentrada del pressupost 2007 a la Universitat Politècnica de València és l'oficina gestora. A través d'aquesta es gestiona la despesa dels diferents capítols del pressupost ordinari d'una o diverses unitats administratives, així com els corresponents a les activitats de l'art. 83 de la LOU dirigides per professors de la Universitat.

El pressupost de la Universitat Politècnica de València per al 2007 el gestionen les oficines gestores i amb la distribució de despeses que es recullen en l'annex 2 d'aquestes normes. La creació, modificació o supressió d'aquestes oficines és competència del rector.

L'execució de la despesa d'una activitat específica, finançada amb recursos propis o aliens, es realitza mitjançant projectes. La gestió de tot projecte està adscrita a una oficina gestora. La creació, modificació o supressió d'aquests projectes és competència del gerent.

Norma 3.2. Fases de gestió de la despesa

La gestió dels crèdits de despeses la realitzen els òrgans unipersonals, o bé, per delegació d'aquests, es porta a terme mitjançant les fases següents, que donen lloc a la formalització dels documents comptables corresponents:

Documents "A": d'autorització de despeses

L'autorització és l'operació comptable que reflecteix l'acte en virtut del qual s'acorda la realització d'una despesa determinada per una quantia certa o aproximada, i que destina a aquesta finalitat la totalitat o part d'un crèdit pressupostari disponible.

L'autorització constitueix l'inici del procediment d'execució de la despesa i l'obertura de l'expedient de despesa, però encara no implica relació amb tercers aliens a l'entitat comptable.

Documents "D": de compromís o disposició de despeses

El compromís o la disposició de despeses és l'operació comptable que reflecteix l'acte en virtut del qual s'acorda o concerta amb un tercer, després del compliment dels tràmits legalment establits, la realització de despeses, prèviament autoritzades, per imports determinats exactament.

Documents "O": de reconeixement d'obligacions

El reconeixement d'obligacions és l'acte mitjançant el qual es declara l'existència de crèdit exigible contra l'entitat, derivada d'una despesa autoritzada i compromesa, després d'haver acreditat documentalment la realització de la contraprestació o del dret del creditor, de conformitat amb els acords que al seu dia van autoritzar i van comprometre la despesa.

Documents "K": de proposta de pagament

Són documents de proposta de pagament aquells mitjançant els quals els diferents centres gestors proposen al rector el pagament d'obligacions reconegudes prèviament.

Documents "P": d'ordenació del pagament

Són aquells mitjançant els quals, després de l'oportuna comprovació documental del dret del creditor, el rector ordena a la Tresoreria la realització del pagament.

Documents "T": de realització efectiva del pagament

Són aquells mitjançant els quals la Tresoreria de l'entitat procedeix a la realització material del pagament.

Documents *mixtos*

Un mateix acte administratiu pot comprendre més d'una de les fases d'execució del pressupost de despeses. L'acte administratiu que acumule dues o més fases produeix els mateixos efectes que si aquestes fases s'acordaren en actes administratius separats. Els documents mixtos possibles són els següents:

- Document "AD": autorització i compromís o disposició de despeses
- Document "OK": reconeixement de l'obligació i proposta del pagament
- Document "ADO": autorització, compromís i reconeixement de l'obligació
- Document "ADOK": autorització, compromís, reconeixement de l'obligació i proposta del pagament
- Documents "ADOKJ" o *per justificar*. Són documents sobre la base dels quals es proposa al rector l'expedició d'ordres de pagament per justificar.

Norma 3.3. Liquidació del pressupost

La liquidació del pressupost de cada exercici s'ha d'efectuar abans del dia trenta d'abril de l'exercici següent, amb l'especificació de les obligacions reconegudes i no satisfetes el 31 de desembre de l'exercici que es liquida, així com dels crèdits pendents de cobrament i de l'existència en caixa en la mateixa data. Així mateix, cal especificar les obligacions reconegudes fins al 15 de gener de l'exercici següent, sempre que corresponguen a despeses realitzades abans de la finalització de l'exercici pressupostari i a càrrec dels crèdits respectius.

No obstant el que preveu la norma 2.2, el gerent, per delegació del Consell Social, té atribuïda la competència per a incorporar als crèdits de l'estat de despeses de l'exercici següent:

- a) Els saldos resultants de la liquidació del pressupost de 2006 de centres, departaments i instituts universitaris i estructures d'investigació, que s'hi incorporaran en el pressupost de 2007.
- b) Els crèdits que garantisquen compromisos de despeses contrets fins a l'últim dia de l'exercici pressupostari i que, per motius justificats, no s'hagen pogut realitzar durant aquest exercici.
- c) Els crèdits per a operacions de capital en fases d'autorització i compromís.
- d) Els crèdits autoritzats d'acord amb els drets definits i/o l'efectiva recaptació dels drets que hi estiguen afectes, especialment els que deriven dels contractes previstos en l'article 83 de la Llei orgànica d'universitats, i els afectats per finançament finalista.

Una vegada liquidat el pressupost, els ingressos provinents d'exercicis anteriors que no hagen sigut reconeguts en exercicis tancats s'aplicaran al concepte corresponent de l'exercici corrent.

4. DESPESES DE PERSONAL

Norma 4.1. Retribucions i gestió centralitzada de les despeses de personal

Com que la Universitat Politècnica de València s'inclou en el denominat *sector públic valencià*, les retribucions de l'exercici 2007 s'han d'ajustar al que disposa la Llei de pressupostos de la Generalitat Valenciana per a l'exercici 2007.

Les retribucions per al personal de la Universitat Politècnica de València es regeixen pel que disposen la Llei orgànica d'universitats, el Decret 174/2002 del Govern Valencià i l'article 55 del Text refós de la llei de funció pública valenciana, i les lleis de pressupost estatal i autonòmic en vigor. A aquest efecte, s'aprova l'aplicació dels criteris que regiran durant l'exercici 2007 la determinació dels conceptes retributius específics de la Universitat Politècnica de València regulats a l'empara dels preceptes legals esmentats, d'acord amb el que es determina a continuació:

- Personal docent i investigador: Acord del Consell Social de 12 de novembre del 2000, modificat per acords d'aqueix mateix òrgan de 30 d'abril del 2003 i 2 de desembre del 2004.
- Personal d'administració i serveis: Els derivats del II Acord del personal d'administració i serveis de la Universitat Politècnica de València 2000/2002, i acords d'aplicació d'aquest adoptats en el si de l'òrgan de negociació del PAS, amb les normes de variació dels fons previstes en aquest.

L'actualització dels components que integren els conceptes retributius previstos en els paràgrafs anteriors és l'establida en les lleis de pressupostos corresponents.

Les despeses de personal les gestiona de manera centralitzada el Servei de Recursos Humans. El Servei de Recursos Humans gestiona tot allò que s'ha relacionat amb els distints règims de la Seguretat Social (règim general, MUFACE, drets passius, mutualitats) i qualsevol mena de retenció o de pagament relacionat amb nòmina.

Norma 4.2. Gestió de les plantilles de personal

S'aproven la relació de llocs de treball del personal docent i investigador i la relació de llocs de treball del personal d'administració i serveis que acompanyen com a annex 3 el pressupost de la Universitat Politècnica de València per al 2007.

La Comissió Econòmica i de Recursos Humans és la competent per a aprovar les modificacions de caràcter tècnic (adscripció de llocs de treball a unitat i centre de destinació, requisits, formació, sistema de provisió, classificació de grup, etc.) per a la totalitat de les dotacions pressupostàries de places consignades en els pressupostos de la UPV per a l'exercici 2007, així com les corresponents a la dedicació horària i el torn de treball, de les relacions de llocs de treball de la Universitat Politècnica de València; tot això sense perjudici dels procediments de negociació i consulta amb les organitzacions sindicals més representatives, previstos en la normativa vigent.

La gestió d'ambdues plantilles s'ha de realitzar d'acord amb el que disposa la normativa vigent en matèria de funció pública, i d'acord amb els procediments que a aquest efecte establisca la Gerència mitjançant la normativa interna corresponent.

La despesa consolidable per a exercicis futurs derivada de la projecció anual de les plantilles de personal docent i investigador i d'administració i serveis no pot superar l'import del cost autoritzat de personal aprovat pel Govern Valencià per a l'exercici 2007.

Norma 4.3. Personal laboral a temps determinat

Amb la proposta prèvia, degudament justificada, formulada pels centres, departaments, instituts universitaris i les estructures d'investigació o unitats administratives es poden formalitzar contractes laborals de durada determinada de conformitat amb el que disposen els articles 11 i 15 de l'Estatut dels treballadors i la normativa que els desenvolupa, tant a càrrec de crèdits d'inversions com per a la realització d'activitats de l'article 83 de la Llei orgànica d'universitats.

Per a aquestes contractacions són requisits previs la certificació d'existència de consignació pressupostària i la selecció pública del personal.

Norma 4.4. Personal eventual

D'acord amb el que preveu l'article 6è del Decret legislatiu de 24 d'octubre de 1995, del Consell de la Generalitat Valenciana, pel qual s'aprova el Text refós de la llei de funció pública valenciana, es fixa un crèdit per a personal eventual equivalent al cost íntegre dels llocs que amb aquesta naturalesa jurídica consten en la relació de llocs de treball aprovada junt amb aquestes normes. Sense perjudici de les facultats del rector per a fixar les retribucions del personal eventual, amb caràcter general, aquests llocs de treball mantenen el nivell retributiu de 2006 incrementat en el percentatge que preveja la Llei de pressupostos de la Generalitat Valenciana, i s'hi aplicaran les millores que s'establisquen per a les categories retributives a què han sigut assimilats.

5. GESTIÓ DE LES DESPESES DE FUNCIONAMENT I INVERSIONS

Norma 5.1. Procediment per a la gestió de *despeses menors*

D'acord amb el que disposa la legislació vigent sobre la matèria, tenen la consideració de *despeses menors* les que no superen els límits següents, IVA inclòs:

1. Obres.....30.050,61 euros.
2. Subministraments, consultoria i assistència i serveis.....12.020,24 euros.

La tramitació d'aquest tipus de despeses, excepte les que estiguen centralitzades, correspon a cada oficina gestora i pot fer-se directament a través d'un document comptable ADOK.

Els diferents documents comptables es realitzen en cada oficina gestora i es remeten documentalment al Servei de Fiscalització.

Als documents que incloguen la fase OK, cal adjuntar-hi la factura original, i en obres, a més, el pressupost.

Norma 5.2. Procediment per a la gestió de *despeses ordinàries*

Tenen la consideració de *despeses ordinàries* aquelles que superen les quanties assenyalades en la Norma 5.1 per a les *despeses menors*.

D'acord amb el que disposa l'article 68.2 del Decret legislatiu 2/2000, de 16 de juny, pel qual s'aprova el Text refós de la llei de contractes de les administracions públiques, no pot fraccionar-se una despesa a fi de disminuir-ne la quantia per tal d'eludir els requisits de publicitat, el procediment o la forma d'adjudicació que corresponga.

Per a la contractació d'aquest tipus de despeses és necessari tramitar un expedient de contractació, que finalitzarà amb la formalització d'un contracte administratiu.

L'expedient de contractació s'inicia amb la tramesa d'un plec de prescripcions tècniques, acompanyat pel qüestionari annex degudament emplenat, d'acord amb el model existent, al Servei de Contractació, que s'encarrega de la tramitació de l'expedient en totes les fases. La Gerència realitza el document comptable A, per a l'autorització de la despesa, i el document D, una vegada adjudicat el contracte.

L'oficina gestora proponent, una vegada executat l'objecte del contracte, ha de realitzar el document comptable OK, al qual ha d'adjuntar factura original i acta de recepció.

Norma 5.3. Despeses *per justificar*

Els documents *per justificar* ADOKJ s'alliberen per un import màxim de 12.020,24 euros per a cada oficina gestora i es comptabilitzen per la naturalesa certa d'aquest.

La petició dels ADOKJ esmentats s'ha de realitzar sempre acompanyada d'una factura proforma, i en cap cas poden sol·licitar-se per a efectuar despeses de personal o prestacions de serveis.

La gestió dels documents AFJ, o *bestreta de fons per justificar*, s'ha d'ajustar a les normes següents:

1. La petició i la utilització dels fons s'ha de limitar a atendre les despeses de funcionament i inversions, i l'import màxim d'aquests no pot superar els 12.020,24 euros.
2. La petició s'ha de formalitzar mitjançant el document AFJ, a través del qual la Tresoreria procedeix a alliberar l'import sol·licitat a l'oficina gestora.

Norma 5.4. Sistema de *caixa fixa*

Les oficines gestores poden sol·licitar a la Gerència el manteniment o la nova aplicació del sistema de bestretes de *caixa fixa*. Sense perjudici de l'anterior, la Gerència pot regular-ne l'aplicació establint els requisits i les normes específiques de gestió del sistema de *caixa fixa* que considere necessàries.

S'entén per *sistema de caixa fixa* les provisions de fons de caràcter permanent que es realitzen en les distintes oficines gestores. Les provisions de fons de *caixa fixa* s'alliberen com a transferència i dipòsit en el compte corrent obert a aquest efecte per la Gerència per a cada oficina gestora, fins a un import màxim equivalent a dues dotzenes parts de la consignació anual de les despeses gestionades directament per cada oficina gestora. La Tresoreria de la Universitat reposa automàticament aquest dipòsit per l'import de les despeses justificades. Aquestes bestretes de caixa tenen el caràcter de fons de la Tresoreria de la Universitat Politècnica de València.

A càrrec de la *caixa fixa* es pot procedir a l'atenció immediata de pagaments dels capítols de despeses corrents en béns i serveis i inversions del pressupost de l'exercici, sempre que les despeses no superen individualment l'import de 12.020,24 euros.

Les despeses que s'atenguen amb bestretes de *caixa fixa* han de seguir la tramitació establida per la normativa vigent per a cada cas, de la qual ha de quedar constància documental.

Amb la periodicitat que establisca la Gerència de la Universitat, i com a mínim en les primeres quinzenes dels mesos de gener, abril, juliol i octubre, i referits a l'últim dia de del trimestre anterior, es formaran estats de situació de Tresoreria dels comptes corrents de *caixa fixa*.

L'adopció del sistema de *caixa fixa* per una oficina gestora exclou la utilització simultània de la modalitat de *bestreta de fons per justificar* (AFJ).

Norma 5.5. Termini per a la justificació de despeses i habilitacions

Els perceptors dels pagaments per justificar o ADOKJ, dels fons per justificar AFJ, o de les bestretes de *caixa fixa*, estan obligats a justificar en el termini de tres mesos l'aplicació de les quantitats rebudes. Posat cas que no es presente la justificació en aquest termini, se'ls comunicarà perquè ho efectuen en un termini de deu dies, i se'ls advertirà que, si no ho fan, s'alliberarà la certificació de descobert corresponent.

En tota oficina gestora que sol·licite l'adopció del sistema de *caixa fixa*, cal designar una persona que, com a habilitat o pagador, es faça càrrec dels pagaments que calga efectuar-hi. A aquest efecte, és necessària la signatura mancomunada del responsable de l'oficina gestora i l'habilitat per a efectuar la disposició de fons a càrrec del compte corrent bancari obert amb aquest fi.

La designació de l'habilitat l'efectuen, entre el personal a càrrec seu, els òrgans i directors que recull l'anterior norma 3.1, que han de comunicar la designació i les dades personals del designat a la Gerència de la Universitat.

Norma 5.5. Òrgans de contractació

El rector és l'òrgan de contractació de la Universitat Politècnica de València, i exerceix les seues funcions d'acord amb el que preveu el Decret legislatiu 2/2000 de 16 de juny, pel qual s'aprova el Text refós de la llei de contractes de les administracions públiques, la legislació complementària i l'article 140 dels Estatuts de la Universitat.

A aquest efecte, el rector està facultat, com a òrgan de contractació, per a determinar els procediments i les formes de contractació, així com per a autoritzar els contractes administratius, siga quina siga la quantia d'aquests, d'acord amb el que disposa el Decret legislatiu 2/2000 de 16 de juny, pel qual s'aprova el Text refós de la llei de contractes de les administracions públiques.

Correspon a la Comissió d'Assumptes Econòmics del Consell Social autoritzar la utilització del procediment negociat sense publicitat per a l'adquisició de béns d'equip destinats a la investigació.

6. GESTIÓ DE LES DESPESES DE TRANSFERÈNCIES CORRENTS

Norma 6.1. Ajudes, subvencions i beques

La concessió d'ajudes, subvencions i beques s'ha d'ajustar al que disposa la Llei 38/2003, de 17 de novembre, general de subvencions, i la normativa de desplegament d'aquesta, així com a la restant normativa que hi siga aplicable.

7. CONTROL INTERN

Norma 7.1. Àmbit i objectius del control intern

El control de la gestió economicofinancera de la Universitat es realitza sobre el conjunt de la seua activitat financera i sobre els actes de contingut econòmic que la integren, amb la finalitat de procurar el millor compliment dels principis de legalitat, economia, eficiència i eficàcia.

Als dits efectes, el referit control té com a objectius:

- a) Verificar i, si escau, assegurar la subjecció i adequació a l'ordenament jurídic vigent de la gestió objecte de control.
- b) Verificar el registre i la comptabilització adequats de les operacions realitzades, i el reflex fidel i regular d'aquestes en els comptes i estats que, d'acord amb les disposicions aplicables, haja de formar la Universitat.
- c) Comprovar que l'activitat objecte de control s'ha desenvolupat d'acord amb els principis de bona gestió financera i d'economia, eficiència i eficàcia en la gestió dels recursos.

Norma 7.2. Òrgan de control intern

S'atribueixen al Servei de Fiscalització les funcions de control intern de la Universitat Politècnica de València, que les ha de realitzar en l'àmbit dels objectius assenyalats en la Norma 7.1. i d'acord amb aquests, i, en tot cas, en els termes que preveu la legislació vigent.

El Servei de Fiscalització exerceix les seues funcions de control amb plena autonomia funcional. El Servei de Fiscalització ha de desenvolupar i proposar, si escau, les normes de funcionament del control intern de la Universitat quant als sistemes, l'estructura, els principis d'actuació, les modalitats i la resta de circumstàncies del control intern, les quals normes s'han de sotmetre a l'aprovació del rector.

8. COMPROMISOS PLURIANUALS, TRESORERIA I ENDEUTAMENT**Norma 8.1. Despeses plurianuals d'inversió**

Per a la contracció de compromisos de despeses d'inversió de caràcter plurianual cal aténir-se a les normes següents:

- a) Per a les despeses derivades del Programa d'Infraestructures de la UPV incorporat a la memòria del pressupost, es poden contraure compromisos de despesa plurianuals fins a l'import i els exercicis previstos en aquest Programa, i cal ajustar-se a allò que s'ha disposat, per a les despeses plurianuals, en la Llei d'hisenda pública de la Generalitat Valenciana.
- b) Per a les despeses finançades amb fons europeus, es poden contraure compromisos de despesa plurianuals fins a l'import i els exercicis que es determinen en els programes operatius corresponents.
- c) Per a les despeses derivades dels contractes previstos en article 83 de la Llei orgànica d'universitats, es poden contraure compromisos de despesa plurianuals per l'import de les anualitats previstes en aquests i, addicionalment, per les despeses no executades d'anualitats anteriors.

Norma 8.2. Operacions de tresoreria

S'autoritza el rector perquè concerte operacions d'endeutament per un termini igual o inferior a un any destinades a atendre les necessitats de tresoreria derivades de les diferències en el venciment dels seus ingressos i els seus pagaments, de manera que el volum viu d'aquestes no excedisca el límit del vint per cent del pressupost de la Universitat. El límit anterior s'ampliarà per la diferència entre la periodificació acumulada per dotzenes parts de la subvenció ordinària de la Generalitat Valenciana prevista per al 2007 i els ingressos líquids efectius rebuts per la Universitat per aquest concepte.

Norma 8.3. Operacions financeres

S'autoritza el rector perquè concerte operacions de naturalesa financera per un termini superior a un any, destinades a atendre les necessitats de finançament que requereix l'aplicació del Programa d'Infraestructures Docents autoritzades pel Govern Valencià, d'acord amb el protocol de data 14 d'octubre de 2005.

Norma 8.4. Operacions d'endeutament

S'autoritza el rector perquè concerte operacions d'endeutament per un termini superior a un any, amb l'autorització prèvia del Govern Valencià, destinades a atendre les necessitats de finançament que requereix l'aplicació del Programa d'Infraestructures de la UPV, i perquè autoritze totes aquelles modificacions de crèdit que siguen necessàries per a la instrumentació adequada d'aquestes.

9. ALTRES DISPOSICIONS

Norma 9.1. Indemnitzacions per raó del servei

El personal docent es regeix pel que disposa el Reial decret 462/2002, de 24 de maig, sobre indemnitzacions per raó del servei, i per les disposicions de desplegament. L'autorització de les comissions de servei del personal esmentat, que donen lloc al dret a la percepció de les indemnitzacions, correspon al director del departament a què es trobe adscrit.

El personal no docent, tant funcionari com laboral, i els becaris de qualsevol naturalesa es regeixen pel Decret 24/1997, d'11 de febrer, del Govern Valencià, desenvolupat per l'ordre de 23 de juliol de 1998, sobre indemnitzacions per raó del servei i gratificacions per serveis extraordinaris.

L'autorització de les comissions de servei del personal no docent, que donen lloc al dret a la percepció de les indemnitzacions, correspon al director del centre, departament o projecte d'investigació de què depenguen. Per al personal no docent adscrit als serveis centralitzats, l'autorització correspon al vicerector, al secretari general o al gerent, segons la dependència orgànica d'aquests.

Així mateix, poden acollir-se al règim del Decret 24/1997 els membres de l'equip rectoral i els directors de centre, departament, institut universitari i estructura d'investigació, quan la comissió de servei efectuada tinga el caràcter de representació institucional. L'autorització de les comissions de servei d'aquesta naturalesa correspon al rector.

Norma 9.2 Despeses de les delegacions d'alumnes dels centres

Les despeses corresponents a les delegacions d'alumnes dels centres les ha de preveure dins del pressupost de cada centre aquell òrgan que, d'acord amb el reglament d'aquest, tinga atribuïda la facultat per a la distribució del pressupost de l'exercici.

Norma 9.3 Tarifes per cessió de l'ús de locals de la UPV i prestació d'altres serveis

Les tarifes corresponents a la cessió temporal de l'ús d'instal·lacions i de la prestació d'altres serveis, sense incloure-hi l'impost sobre el valor afegit (16%) ni les despeses corresponents a seguretat, neteja, personal o semblants, són les següents:

Taula 1

Concepte	Tarifa 1/2 dia	Tarifa 1 dia
Aules fins a 50 places	103,03 €	206,06 €
Aules de 51 a 100 places	137,36 €	274,72 €
Aules de 101 a 150 places	240,41 €	480,82 €
Aules de més de 150 places	309,09 €	618,18 €
Aules d'informàtica (±20 places)	412,11 €	824,22 €
Sales de congressos i semblants	412,11 €	824,22 €
Paranimf i sala d'actes	686,86 €	1.373,72 €

Taula 2

Concepte	Tarifa hora/operador
Serveis audiovisuals de dilluns a divendres de 8 a 22 h	27'00 €
Resta horària	Preu segons concurs

Taula 3

Instal·lació per a esdeveniments i/o competicions	Tarifa sense llum	Tarifa amb llum	Tarifa 1/2 dia sense llum	Tarifa 1/2 dia amb llum	Tarifa 1 dia
Pavelló poliesportiu			400 €	800 €	1.200 €
Futbol sala, handbol (60')	26 €	35 €			
Basquetbol, voleibol (60')	18 €	27 €			
Esquaix (30')	3 €	16 €			
Pàdel (60')	12 €	15 €			
Rocòdrom, bloc (<i>boulder</i>) (120')	10 €	13 €			
Tennis (60')	6 €	9 €			
Pàdel a l'aire lliure (60')	12 €	15 €			
Futbol o rugbi sobre gespa artificial (120')	100 €	150 €			
Futbol-7 (90')	50 €	75 €			
Pista d'atletisme (120')	200 €	300 €			
Futbol o rugbi sobre gespa natural (120')	200 €	300 €			
Pista de vòlei platja (60')	12 €	15 €			
Sala d'aeròbic (60')	60 €	80 €	200 €	300 €	400 €
Sala de musculació (60')	150 €	180 €	300 €	400 €	600 €
Tatami dur (60')	60 €	80 €	200 €	300 €	400 €
Tatami tou (60')	60 €	80 €	200 €	300 €	400 €
Aules (fins a 50)				100 €	200 €
Trinquet (120')	100 €	150 €	300 €	400 €	600 €
Frontons (60')	12 €	15 €			
Tennis de taula (60')	3 €	6 €			
Sala aula de salut (60')		40 €			
Velòdrom (120')	60 €	100 €			
Pista de futbol sala sobre gespa artificial aire lliure (60')	25 €	50 €			

La proposta de tarifes per al lloguer d'espais esportius es troba reflectida pel còmput hora/euro, a excepció de les instal·lacions en què s'indica expressament.

Quan es llogue les instal·lacions a institucions es tendirà a l'aplicació de la tarifa per 1/2 dia o 1 dia, segons les necessitats d'aquestes.

Les quantitats que ingresse la UPV pels conceptes abans citats es destinaran amb caràcter general als centres, departaments o serveis afectats, després de deduir-ne les despeses generals que generen a la Universitat. Correspon al rector establir noves tarifes per la posada en funcionament de nous serveis. S'autoritza el gerent per a establir les condicions de funcionament que resulten necessàries per a aplicar-les.

Les tarifes aplicables als serveis educatius prestats per l'Escola Infantil des de l'1 de gener de 2007 són les següents:

Taula 4

Concepte	Tarifa mensual per xiquet
Serveis educatius de l'Escola Infantil*	60,86 €

* No inclou altres serveis: menjador, servei de psicòleg, etc.

Els drets d'examen per la participació en proves de selecció de personal de la UPV, siga quina siga la modalitat, tant de funcionaris com de personal laboral d'administració i serveis i personal docent contractat i interí, són els establits en l'article 36 del Text refós de la llei de taxes de la Generalitat Valenciana, aprovat per Decret legislatiu 1/2005, de 25 de febrer, amb les modificacions que puguen determinar-se en la Llei de pressupostos de la Generalitat Valenciana.

Els supòsits en què s'apliquen són:

- Personal laboral. Promoció interna. Accés lliure. Anuncis convocatòria
- PAS funcionari i interí. Promoció interna. Accés lliure. Anuncis convocatòria
- Personal docent i investigador. Proves o concursos de selecció del personal docent, interí o contractat

Els drets d'examen per la participació en els concursos d'accés de personal docent funcionari de carrera seran els que s'establisquen en cada moment en la Llei de pressupostos de l'estat.

Les tarifes que pague la Biblioteca General pels conceptes de normes, bases de dades i préstecs de l'hemeroteca repercutiran en el centre de cost que les requerisca. Fotocòpies: 0,03 euros la unitat.

Norma 9.4 Disposició final

S'autoritza el rector per a dictar totes les disposicions que siguen necessàries per al desenvolupament de les presents normes de funcionament del pressupost de la Universitat Politècnica de València per al 2007.

S'autoritza el gerent per a establir totes aquelles directrius i instruccions de caràcter economicoadministratiu que siguen necessàries per a l'aplicació de les presents normes de funcionament del pressupost de la Universitat Politècnica de València per al 2007.

PRESUPUESTO UPV 2007

ESTADO DE INGRESOS - Clasificación económica

	CAPITULO	ARTICULO	CONCEPTO	SUBCONCEPTO
3 TASAS Y OTROS INGRESOS	56.663.347,39			
30 PRECIOS PÚBLICOS		55.554.403,62		
301 Entrega de bienes			1.450.861,25	
30110 Publicaciones				1.450.861,25
302 Matriculas			30.350.620,26	
30210 Matriculas y tasas de Secretaria				25.135.696,38
30290 Matriculas de cursos, masters y otros				5.214.923,88
303 Prestación de servicios			23.752.922,11	
30310 Convenios con el MEC (artículo 83 LOU)				19.325,61
30320 Convenios con otros departamentos (artículo 83 LOU)				240.543,60
30330 Convenios con organismos autónomos (artículo 83 LOU)				279.960,09
30340 Convenios con ayuntamientos (artículo 83 LOU)				1.619.045,77
30350 Convenios con diputaciones (artículo 83 LOU)				283.740,09
30360 Convenios con comunidades autónomas (artículo 83 LOU)				836.166,33
30370 Convenios con entes públicos (artículo 83 LOU)				1.483.954,53
30380 Convenios con empresas privadas (artículo 83 LOU)				15.912.104,84
30390 Convenios con el exterior (artículo 83 LOU)				3.078.081,25
39 OTROS INGRESOS		1.108.943,77		
391 Indeterminados			1.108.943,77	
39110 Otros ingresos				25.477,54
39140 Escola d'Estiu				441.558,93
39150 Escuela Infantil				321.052,80
39180 Matriculas del Curso de adaptación pedagógica				320.854,50
4 TRANSFERENCIAS CORRIENTES	240.912.258,00			
40 DE LA ADMINISTRACIÓN DEL ESTADO		1.963.392,91		
400 Del MEC			1.873.568,26	
40010 Del MEC: becas Erasmus				1.873.568,26
401 De otros departamentos			89.824,65	
40110 De otros departamentos				89.824,65
41 DE ORGANISMOS AUTÓNOMOS		658.765,80		
410 De organismos autónomos			658.765,80	
41010 De organismos autónomos				658.765,80
44 DE ENTES TERRITORIALES		236.913.608,25		
443 De comunidades autónomas			236.913.608,25	
44310 De CA: subvención ordinaria				202.668.465,00
44320 De CA: compensación gastos financieros				10.294.879,19
44340 De CA: otras subvenciones extraordinarias				8.585.525,56
44350 De CA: subvención por objetivos				15.166.258,05
44360 De CA: becas Erasmus				163.480,45
44370 De CA: normalización lingüística				35.000,00
47 DE EMPRESAS PRIVADAS		1.350.701,11		
470 De empresas privadas			1.350.701,11	
47010 De empresas privadas				1.350.701,11
49 DEL EXTERIOR		25.789,93		
490 Del exterior			25.789,93	
49010 Del exterior				25.789,93
5 INGRESOS PATRIMONIALES	639.501,92			
52 OTRAS RENTAS		639.501,92		
520 Rentas de inmuebles			192.143,84	
52010 Rentas de inmuebles				192.143,84
521 Productos de concesiones y aprovechamiento			447.358,08	
52110 Productos de concesiones				447.358,08

PRESUPUESTO UPV 2007

ESTADO DE INGRESOS - Clasificación económica

	CAPITULO	ARTICULO	CONCEPTO	SUBCONCEPTO
7 TRANSFERENCIAS DE CAPITAL	36.641.146,52			
70 DE LA ADMINISTRACIÓN DEL ESTADO		9.723.041,98		
700 Del MEC			1.072.097,19	
70020 Convenios MEC y CICYT (artículo 83 LOU)				1.072.097,19
701 De otros departamentos			8.650.944,79	
70110 Convenios otros departamentos (artículo 83 LOU)				8.650.944,79
71 DE ORGANISMOS AUTÓNOMOS		198.038,19		
710 De organismos autónomos			198.038,19	
71010 Convenios (artículo 83 LOU)				198.038,19
74 DE ENTES TERRITORIALES		21.903.429,50		
740 De ayuntamientos			28.279,00	
74010 Convenios (artículo 83 LOU)				28.279,00
741 De diputaciones			70.582,05	
74110 Convenios (artículo 83 LOU)				70.582,05
743 De comunidades autónomas			21.804.568,45	
74330 Convenios (artículo 83 LOU)				7.880.276,08
74350 Programa de infraestructuras científico-tecnológicas 2006/2008				6.143.347,74
74380 Amortización de deuda a largo plazo del Plan de Inversiones				580.944,63
74390 Otras subvenciones extraordinarias				7.200.000,00
75 DE OTROS ENTES PÚBLICOS		336.516,59		
750 De otros entes públicos			336.516,59	
75010 Convenios (artículo 83 LOU)				336.516,59
76 DE EMPRESAS PÚBLICAS		252.093,74		
760 De empresas públicas			252.093,74	
76010 Convenios (artículo 83 LOU)				252.093,74
77 DE EMPRESAS PRIVADAS		302.426,03		
770 De empresas privadas			302.426,03	
77010 Convenios (artículo 83 LOU)				302.426,03
79 DEL EXTERIOR		3.925.600,49		
790 Del exterior			3.925.600,49	
79010 Convenios (artículo 83 LOU)				3.925.600,49
9 PASIVOS FINANCIEROS	19.575.940,01			
91 PRÉSTAMOS DE ENTES PÚBLICOS		19.575.940,01		
910 Préstamos a medio y largo plazo			19.575.940,01	
91000 Préstamos a medio y largo plazo				19.575.940,01

TOTAL INGRESOS**354.432.193,84 €**

PRESSUPOST UPV 2007

ESTAT D'INGRESSOS - Classificació econòmica

	CAPÍTOL	ARTICLE	CONCEPTE	SUBCONCEPTE
3 TAXES I ALTRES INGRESSOS	56.663.347,39			
30 PREUS PÚBLICS		55.554.403,62		
301 Lliurament de béns			1.450.861,25	
30110 Publicacions				1.450.861,25
302 Matricules			30.350.620,26	
30210 Matricules i taxes de Secretaria				25.135.696,38
30290 Matricules de cursos, màsters i altres				5.214.923,88
303 Prestació de serveis			23.752.922,11	
30310 Convenis amb el MEC (article 83 LOU)				19.325,61
30320 Convenis amb altres departaments (article 83 LOU)				240.543,60
30330 Convenis amb organismes autònoms (article 83 LOU)				279.960,09
30340 Convenis amb ajuntaments (article 83 LOU)				1.619.045,77
30350 Convenis amb diputacions (article 83 LOU)				283.740,09
30360 Convenis amb comunitats autònomes (article 83 LOU)				836.166,33
30370 Convenis amb ens públics (article 83 LOU)				1.483.954,53
30380 Convenis amb empreses privades (article 83 LOU)				15.912.104,84
30390 Convenis amb l'exterior (article 83 LOU)				3.078.081,25
39 ALTRES INGRESSOS		1.108.943,77		
391 Indeterminats			1.108.943,77	
39110 Altres ingressos				25.477,54
39140 Escola d'Estiu				441.558,93
39150 Escola Infantil				321.052,80
39180 Matricules del Curs d'adaptació pedagògica				320.854,50
4 TRANSFERÈNCIES CORRENTS	240.912.258,00			
40 DE L'ADMINISTRACIÓ DE L'ESTAT		1.963.392,91		
400 Del MEC			1.873.568,26	
40010 Del MEC: beques Erasmus				1.873.568,26
401 D'altres departaments			89.824,65	
40110 D'altres departaments				89.824,65
41 D'ORGANISMES AUTÒNOMS		658.765,80		
410 D'organismes autònoms			658.765,80	
41010 D'organismes autònoms				658.765,80
44 D'ENS TERRITORIALS		236.913.608,25		
443 De comunitats autònomes			236.913.608,25	
44310 De CA: subvenció ordinària				202.668.465,00
44320 De CA: compensació d'interessos				10.294.879,19
44340 De CA: altres subvencions extraordinàries				8.585.525,56
44350 De CA: finançament per objectius				15.166.258,05
44360 De CA: beques Erasmus				163.480,45
44370 De CA: normalització lingüística				35.000,00
47 D'EMPRESSES PRIVADES		1.350.701,11		
470 D'empreses privades			1.350.701,11	
47010 D'empreses privades				1.350.701,11
49 DE L'EXTERIOR		25.789,93		
490 De l'exterior			25.789,93	
49010 De l'exterior				25.789,93
5 INGRESSOS PATRIMONIALS	639.501,92			
52 ALTRES RENDES		639.501,92		
520 Rendes d'immobles			192.143,84	
52010 Rendes d'immobles				192.143,84
521 Productes de concessions i aprofitament			447.358,08	
52110 Productes de concessions				447.358,08

PRESSUPOST UPV 2007

ESTAT D'INGRESSOS - Classificació econòmica

	CAPÍTOL	ARTICLE	CONCEPTE	SUBCONCEPTE
7 TRANSFERÈNCIES DE CAPITAL	36.641.146,52			
70 DE L'ADMINISTRACIÓ DE L'ESTAT		9.723.041,98		
700 Del MEC			1.072.097,19	
70020 Convenis MEC i CICYT (article 83 LOU)				1.072.097,19
701 D'altres departaments			8.650.944,79	
70110 Convenis amb altres departaments (article 83 LOU)				8.650.944,79
71 D'ORGANISMES AUTÒNOMS		198.038,19		
710 D'organismes autònoms			198.038,19	
71010 Convenis (article 83 LOU)				198.038,19
74 D'ENS TERRITORIALS		21.903.429,50		
740 D'ajuntaments			28.279,00	
74010 Convenis (article 83 LOU)				28.279,00
741 De diputacions			70.582,05	
74110 Convenis (article 83 LOU)				70.582,05
743 De comunitats autònomes			21.804.568,45	
74330 Convenis (article 83 LOU)				7.880.276,08
74350 Programa d'infraestructures científicotecnològiques 2006/2008				6.143.347,74
74380 Amortització de deute a llarg termini del Pla d'Inversions				580.944,63
74390 Altres subvencions extraordinàries				7.200.000,00
75 D'ALTRES ENS PÚBLICS		336.516,59		
750 D'altres ens públics			336.516,59	
75010 Convenis (article 83 LOU)				336.516,59
76 D'EMPRESSES PÚBLIQUES		252.093,74		
760 D'empreses públiques			252.093,74	
76010 Convenis (article 83 LOU)				252.093,74
77 D'EMPRESSES PRIVADES		302.426,03		
770 D'empreses privades			302.426,03	
77010 Convenis (article 83 LOU)				302.426,03
79 DE L'EXTERIOR		3.925.600,49		
790 De l'exterior			3.925.600,49	
79010 Convenis (article 83 LOU)				3.925.600,49
9 PASSIUS FINANCERS	19.575.940,01			
91 PRÉSTECES D'ENS PÚBLICS		19.575.940,01		
910 Préstecs a mitjà i llarg termini			19.575.940,01	
91000 Préstecs a mitjà i llarg termini				19.575.940,01

TOTAL D'INGRESSOS**354.432.193,84 €**

PRESSUPOST UPV 2007

ESTAT DE DESPESES - Classificació econòmica

	CAPÍTOL	ARTICLE	CONCEPTE
1 DESPESES DE PERSONAL	155.904.072,03		
10 DOTACIÓ FINANCERA		155.904.072,03	
100 Dotació financera			155.904.072,03
2 DESPESES DE FUNCIONAMENT	43.171.593,52		
20 DESPESES DE FUNCIONAMENT		23.630.902,89	
200 Dotació financera			23.630.902,89
21 TRIBUTS		7.827,52	
211 Tributs			7.827,52
22 TREBALLS, SUBMINISTRAMENTS I SERVEIS EXTERNS		19.242.049,31	
221 Arrendament de béns			273.444,11
222 Reparació i conservació de béns			493.762,88
223 Subministraments			6.986.077,47
224 Transports i comunicacions			861.398,48
225 Treballs realitzats per altres empreses			9.680.909,88
226 Primes d'assegurances			508.046,97
227 Material d'oficina			187.833,54
228 Despeses diverses			250.575,98
23 INDEMNITZACIONS PER RAÓ DE SERVEIS		290.813,80	
231 Dietes, locomoció i trasllats			213.004,00
232 Altres indemnitzacions			77.809,80
3 DESPESES FINANCERES	10.517.625,91		
30 DESPESES FINANCERES		10.294.879,19	
300 Borsa financera			10.294.879,19
32 PRÈSTECES I BESTRETES		222.746,72	
322 Interessos de préstecs i bestretes			222.746,72
4 TRANSFERÈNCIES CORRENTS	7.641.445,87		
40 TRANSFERÈNCIES CORRENTS		7.348.918,11	
400 Dotació financera			7.348.918,11
47 A FAMÍLIES I INSTITUCIONS SENSE ÀNIM DE LUCRE		292.527,76	
471 A famílies			292.527,76
6 INVERSIONS REALS	134.735.050,58		
60 INVERSIONS REALS		134.675.050,58	
600 Dotació financera			134.675.050,58
66 MAQUINÀRIA, UTILLATGE I ALTRE IMMOBILITZAT MATERIAL		60.000,00	
663 Construcció d'altre immobilitzat material			60.000,00
9 PASSIUS FINANCERS	2.462.405,93		
93 AMORTITZACIÓ DE PRÈSTECES FORA DEL SECTOR PÚBLIC		2.462.405,93	
935 Cancel. prést. i bestretes mitjà i llarg termini (en euros)			2.462.405,93
TOTAL DE DESPESES		354.432.193,84	€

RELACIÓN DE PUESTOS DE TRABAJO DEL PERSONAL DOCENTE E INVESTIGADOR

	PLAZA	CATEGORÍA/FIGURA CONTRACTUAL	DEDICACIÓN	NATURALEZA
Departamento de Biología Vegetal				
Área de Conocimiento d Fisiología Vegetal				
Centro E.P.S. de Gandía				
	3147	Catedrático/a de Escuela Universitaria	TC	Funcionario
	3164	Titular de Universidad	TC	Funcionario
	F1549	Titular de Escuela Universitaria	TC	Funcionario
	3966	Profesor/a Colaborador	TC	Laboral
Centro E.T.S. del Medio Rural y Enología				
	3146	Catedrático/a de Escuela Universitaria	TC	Funcionario
Centro E.T.S.I. Agrónomos				
	14	Catedrático/a de Universidad	TC	Funcionario
	25	Catedrático/a de Universidad	TC	Funcionario
	9	Titular de Universidad	TC	Funcionario
	16	Titular de Universidad	TC	Funcionario
	2840	Titular de Universidad	TC	Funcionario
	3920	Profesor/a Contratado Doctor	TC	Laboral
Departamento de Biotecnología				
Área de Conocimiento d Bioquímica y Biología Molecular				
Centro E.P.S. de Gandía				
	3575	Profesor/a Contratado Doctor	TC	Laboral
Centro E.T.S.I. Agrónomos				
	29	Catedrático/a de Universidad	TC	Funcionario
	35	Catedrático/a de Universidad	TC	Funcionario
	1625	Catedrático/a de Universidad	TC	Funcionario
	27	Titular de Universidad	TC	Funcionario
	30	Titular de Universidad	TC	Funcionario
	31	Titular de Universidad	P06	Funcionario
	34	Titular de Universidad	TC	Funcionario
	3165	Titular de Universidad	TC	Funcionario
	1983	Titular de Escuela Universitaria	TC	Funcionario
	3968	Profesor/a Colaborador	TC	Laboral
	33	Profesor/a Emérito	P03	Laboral
Área de Conocimiento d Genética				
Centro E.T.S.I. Agrónomos				
	42	Catedrático/a de Universidad	TC	Funcionario
	43	Catedrático/a de Universidad	TC	Funcionario
	41	Titular de Universidad	TC	Funcionario
	44	Titular de Universidad	TC	Funcionario
	46	Titular de Universidad	TC	Funcionario
	2841	Titular de Universidad	TC	Funcionario
	3296	Titular de Universidad	TC	Funcionario
	F2029	Titular de Escuela Universitaria	TC	Funcionario
	F2545	Titular de Escuela Universitaria	TC	Funcionario
	F2030	Titular de Escuela Universitaria	TC	Funcionario
	3736	Ayudante	TC	Laboral
	3967	Profesor/a Colaborador	TC	Laboral
	4226	Profesor/a Colaborador	TC	Laboral
	4255	Profesor/a Colaborador	TC	Laboral
	4304	Profesor/a Colaborador	TC	Laboral
Área de Conocimiento d Microbiología				
Centro E.T.S. del Medio Rural y Enología				
	4225	Profesor/a Colaborador	TC	Laboral

	PLAZA	CATEGORÍA/FIGURA CONTRACTUAL	DEDICACIÓN	NATURALEZA
Centro E.T.S.I. Agrónomos				
	47	Catedrático/a de Universidad	TC	Funcionario
	1777	Catedrático/a de Universidad	TC	Funcionario
	2426	Catedrático/a de Escuela Universitaria	TC	Funcionario
	2425	Titular de Universidad	TC	Funcionario
	F2159	Titular de Escuela Universitaria	TC	Funcionario
	F1860	Titular de Escuela Universitaria	TC	Funcionario
	F51	Titular de Escuela Universitaria	TC	Funcionario
	3941	Ayudante	TC	Laboral
	3932	Profesor/a Emérito	P03	Laboral

Departamento de Ciencia Animal

Área de Conocimiento d Nutrición y Bromatología

Centro E.T.S. del Medio Rural y Enología

3297	Titular de Universidad	TC	Funcionario
3477	Titular de Universidad	TC	Funcionario

Centro E.T.S.I. Agrónomos

54	Catedrático/a de Universidad	TC	Funcionario
2466	Catedrático/a de Universidad	TC	Funcionario

Área de Conocimiento d Producción Animal

Centro E.P.S. de Gandía

673	Catedrático/a de Escuela Universitaria	TC	Funcionario
-----	--	----	-------------

Centro E.T.S. del Medio Rural y Enología

57	Catedrático/a de Universidad	TC	Funcionario
3096	Catedrático/a de Universidad	TC	Funcionario
59	Catedrático/a de Escuela Universitaria	TC	Funcionario
2427	Catedrático/a de Escuela Universitaria	TC	Funcionario
F2032	Titular de Escuela Universitaria	TC	Funcionario

Centro E.T.S.I. Agrónomos

56	Catedrático/a de Universidad	TC	Funcionario
70	Catedrático/a de Universidad	TC	Funcionario
1608	Catedrático/a de Universidad	TC	Funcionario
1620	Catedrático/a de Universidad	TC	Funcionario
2467	Catedrático/a de Universidad	TC	Funcionario
3097	Catedrático/a de Universidad	TC	Funcionario
63	Catedrático/a de Escuela Universitaria	TC	Funcionario
3166	Titular de Universidad	TC	Funcionario
4350	Profesor/a Contratado Doctor	TC	Laboral
4299	Ayudante	TC	Laboral
4300	Ayudante	TC	Laboral
4227	Profesor/a Colaborador	TC	Laboral
4256	Profesor/a Colaborador	TC	Laboral
4257	Profesor/a Colaborador	TC	Laboral

Centro E.T.S.I. Caminos, Canales y Puertos

F2068	Titular de Escuela Universitaria	TC	Funcionario
-------	----------------------------------	----	-------------

Área de Conocimiento d Zoología

Centro E.P.S. de Gandía

4130	Profesor/a Contratado Doctor	TC	Laboral
------	------------------------------	----	---------

Departamento de Composición Arquitectónica

Área de Conocimiento d Composición Arquitectónica

Centro E.T.S. Arquitectura

72	Catedrático/a de Universidad	TC	Funcionario
79	Catedrático/a de Universidad	TC	Funcionario
2773	Catedrático/a de Universidad	TC	Funcionario
2774	Catedrático/a de Universidad	TC	Funcionario

	PLAZA	CATEGORÍA/FIGURA CONTRACTUAL	DEDICACIÓN	NATURALEZA
	2775	Catedrático/a de Universidad	TC	Funcionario
	3098	Catedrático/a de Universidad	TC	Funcionario
	3099	Catedrático/a de Universidad	TC	Funcionario
	71	Titular de Universidad	TC	Funcionario
	73	Titular de Universidad	TC	Funcionario
	78	Titular de Universidad	TC	Funcionario
	81	Titular de Universidad	TC	Funcionario
	3167	Titular de Universidad	TC	Funcionario
	3298	Titular de Universidad	TC	Funcionario
	F1582	Titular de Escuela Universitaria	TC	Funcionario
	F1862	Titular de Escuela Universitaria	TC	Funcionario
	F2548	Titular de Escuela Universitaria	TC	Funcionario
	4131	Profesor/a Ayudante Doctor	TC	Laboral
	4228	Profesor/a Colaborador	TC	Laboral
	4284	Profesor/a Colaborador	TC	Laboral
Centro E.T.S. de Ingeniería del Diseño				
	F83	Titular de Escuela Universitaria	TC	Funcionario

Departamento de Comunic. Audiov., Doc. e Hª Arte

Área de Conocimiento d Biblioteconomía y Documentación

Centro Facultad de Informática

3252	Titular de Universidad	TC	Funcionario
F175	Titular de Escuela Universitaria	TC	Funcionario
F2132	Titular de Escuela Universitaria	TC	Funcionario
F2067	Titular de Escuela Universitaria	TC	Funcionario
3573	Profesor/a Colaborador	TC	Laboral
3975	Profesor/a Colaborador	TC	Laboral
4301	Profesor/a Colaborador	TC	Laboral

Área de Conocimiento d Comunicación Audiovisual y Publicidad

Centro E.P.S. de Gandía

1402	Titular de Universidad	TC	Funcionario
3695	Profesor/a Contratado Doctor	TC	Laboral
4283	Profesor/a Contratado Doctor	TC	Laboral
4319	Profesor/a Contratado Doctor	TC	Laboral
4134	Profesor/a Colaborador	TC	Laboral
4135	Profesor/a Colaborador	TC	Laboral
4282	Profesor/a Colaborador	TC	Laboral
4320	Profesor/a Colaborador	TC	Laboral

Centro E.T.S. de Informática Aplicada

3137	Catedrático/a de Universidad	TC	Funcionario
F2529	Titular de Escuela Universitaria	TC	Funcionario

Centro Facultad de Bellas Artes

1396	Titular de Universidad	TC	Funcionario
F1720	Titular de Escuela Universitaria	TC	Funcionario
F445	Titular de Escuela Universitaria	TC	Funcionario
F2265	Titular de Escuela Universitaria	TC	Funcionario
F1721	Titular de Escuela Universitaria	TC	Funcionario
F2172	Titular de Escuela Universitaria	TC	Funcionario
4132	Profesor/a Colaborador	TC	Laboral
4229	Profesor/a Colaborador	TC	Laboral

Área de Conocimiento d Historia del Arte

Centro E.P.S. de Gandía

2863	Titular de Universidad	TC	Funcionario
F2307	Titular de Escuela Universitaria	TC	Funcionario

Centro Facultad de Bellas Artes

1397	Catedrático/a de Universidad	TC	Funcionario
2485	Catedrático/a de Universidad	TC	Funcionario
3138	Catedrático/a de Universidad	TC	Funcionario

PLAZA	CATEGORÍA/FIGURA CONTRACTUAL	DEDICACIÓN	NATURALEZA
3139	Catedrático/a de Universidad	TC	Funcionario
1398	Titular de Universidad	TC	Funcionario
1404	Titular de Universidad	TC	Funcionario
1405	Titular de Universidad	TC	Funcionario
1707	Titular de Universidad	TC	Funcionario
1792	Titular de Universidad	TC	Funcionario
2501	Titular de Universidad	TC	Funcionario
3253	Titular de Universidad	TC	Funcionario
3254	Titular de Universidad	TC	Funcionario
F3019	Titular de Escuela Universitaria	TC	Funcionario
1392	Titular de Escuela Universitaria	TC	Funcionario
1400	Titular de Escuela Universitaria	TC	Funcionario
3976	Profesor/a Colaborador	TC	Laboral

Departamento de Comunicaciones

Área de Conocimiento d Ingeniería Telemática

Centro E.P.S. de Alcoy

2508	Titular de Universidad	TC	Funcionario
F1766	Titular de Escuela Universitaria	TC	Funcionario
1481	Titular de Escuela Universitaria	TC	Funcionario

Centro E.P.S. de Gandía

F1866	Titular de Escuela Universitaria	TC	Funcionario
1484	Titular de Escuela Universitaria	TC	Funcionario
3969	Profesor/a Colaborador	TC	Laboral

Centro E.T.S.I. de Telecomunicación

1487	Catedrático/a de Universidad	TC	Funcionario
1791	Catedrático/a de Universidad	TC	Funcionario
2489	Catedrático/a de Universidad	TC	Funcionario
791	Titular de Universidad	TC	Funcionario
1287	Titular de Universidad	TC	Funcionario
2842	Titular de Universidad	TC	Funcionario
3256	Titular de Universidad	TC	Funcionario
3257	Titular de Universidad	TC	Funcionario
4250	Titular de Universidad	TC	Funcionario
F1097	Titular de Escuela Universitaria	TC	Funcionario
F2521	Titular de Escuela Universitaria	TC	Funcionario
F2080	Titular de Escuela Universitaria	TC	Funcionario
F2522	Titular de Escuela Universitaria	TC	Funcionario
F2079	Titular de Escuela Universitaria	TC	Funcionario
F2078	Titular de Escuela Universitaria	TC	Funcionario
1473	Titular de Escuela Universitaria	TC	Funcionario
1479	Titular de Escuela Universitaria	TC	Funcionario

Área de Conocimiento d Teoría de la Señal y Comunicaciones

Centro E.P.S. de Alcoy

3258	Titular de Universidad	TC	Funcionario
F1762	Titular de Escuela Universitaria	TC	Funcionario
1494	Titular de Escuela Universitaria	TC	Funcionario
4230	Profesor/a Colaborador	TC	Laboral

Centro E.P.S. de Gandía

2505	Titular de Universidad	TC	Funcionario
2507	Titular de Universidad	TC	Funcionario
2843	Titular de Universidad	TC	Funcionario
F1908	Titular de Escuela Universitaria	TC	Funcionario
F1514	Titular de Escuela Universitaria	TC	Funcionario
3847	Ayudante	TC	Laboral
3848	Ayudante	TC	Laboral
3849	Ayudante	TC	Laboral
3942	Ayudante	TC	Laboral
3943	Ayudante	TC	Laboral

	PLAZA	CATEGORÍA/FIGURA CONTRACTUAL	DEDICACIÓN	NATURALEZA
	4077	Ayudante	TC	Laboral
	4121	Ayudante	TC	Laboral
	4247	Ayudante	TC	Laboral
	3970	Profesor/a Colaborador	TC	Laboral
	3972	Profesor/a Colaborador	TC	Laboral
	3973	Profesor/a Colaborador	TC	Laboral
	3974	Profesor/a Colaborador	TC	Laboral
	4258	Profesor/a Colaborador	TC	Laboral
	4260	Profesor/a Colaborador	TC	Laboral
	4261	Profesor/a Colaborador	TC	Laboral
	4262	Profesor/a Colaborador	TC	Laboral
Centro E.T.S.I. de Telecomunicación				
	1500	Catedrático/a de Universidad	TC	Funcionario
	1501	Catedrático/a de Universidad	TC	Funcionario
	1522	Catedrático/a de Universidad	TC	Funcionario
	1629	Catedrático/a de Universidad	TC	Funcionario
	2145	Catedrático/a de Universidad	TC	Funcionario
	2490	Catedrático/a de Universidad	TC	Funcionario
	2491	Catedrático/a de Universidad	TC	Funcionario
	2776	Catedrático/a de Universidad	TC	Funcionario
	3143	Catedrático/a de Universidad	TC	Funcionario
	3285	Catedrático/a de Universidad	TC	Funcionario
	3933	Catedrático/a de Universidad	TC	Funcionario
	279	Titular de Universidad	TC	Funcionario
	717	Titular de Universidad	TC	Funcionario
	1252	Titular de Universidad	TC	Funcionario
	1316	Titular de Universidad	TC	Funcionario
	1711	Titular de Universidad	TC	Funcionario
	1712	Titular de Universidad	TC	Funcionario
	2504	Titular de Universidad	TC	Funcionario
	2506	Titular de Universidad	TC	Funcionario
	2844	Titular de Universidad	TC	Funcionario
	2845	Titular de Universidad	TC	Funcionario
	2846	Titular de Universidad	TC	Funcionario
	3259	Titular de Universidad	TC	Funcionario
	3260	Titular de Universidad	TC	Funcionario
	3261	Titular de Universidad	TC	Funcionario
	3262	Titular de Universidad	TC	Funcionario
	3263	Titular de Universidad	TC	Funcionario
	3264	Titular de Universidad	TC	Funcionario
	F1761	Titular de Escuela Universitaria	TC	Funcionario
	F1603	Titular de Escuela Universitaria	TC	Funcionario
	F1863	Titular de Escuela Universitaria	TC	Funcionario
	F1865	Titular de Escuela Universitaria	TC	Funcionario
	F2077	Titular de Escuela Universitaria	TC	Funcionario
	F2134	Titular de Escuela Universitaria	TC	Funcionario
	F2157	Titular de Escuela Universitaria	TC	Funcionario
	F2312	Titular de Escuela Universitaria	TC	Funcionario
	F2532	Titular de Escuela Universitaria	TC	Funcionario
	1489	Titular de Escuela Universitaria	TC	Funcionario
	1516	Titular de Escuela Universitaria	TC	Funcionario
	3971	Profesor/a Colaborador	TC	Laboral
	4259	Profesor/a Colaborador	TC	Laboral

Departamento de Conserv. y Restaur. Bienes Cult.

Área de Conocimiento d Escultura

Centro Facultad de Bellas Artes

1447	Titular de Universidad	TC	Funcionario
------	------------------------	----	-------------

	PLAZA	CATEGORÍA/FIGURA CONTRACTUAL	DEDICACIÓN	NATURALEZA
Área de Conocimiento d Pintura				
Centro E.T.S.I. Industriales				
	1449	Titular de Universidad	TC	Funcionario
Centro Facultad de Bellas Artes				
	1632	Catedrático/a de Universidad	TC	Funcionario
	2146	Catedrático/a de Universidad	TC	Funcionario
	2488	Catedrático/a de Universidad	TC	Funcionario
	2777	Catedrático/a de Universidad	TC	Funcionario
	2778	Catedrático/a de Universidad	TC	Funcionario
	3142	Catedrático/a de Universidad	TC	Funcionario
	1317	Titular de Universidad	TC	Funcionario
	2502	Titular de Universidad	TC	Funcionario
	2503	Titular de Universidad	TC	Funcionario
	2847	Titular de Universidad	TC	Funcionario
	2848	Titular de Universidad	TC	Funcionario
	2849	Titular de Universidad	TC	Funcionario
	3255	Titular de Universidad	TC	Funcionario
	F1604	Titular de Escuela Universitaria	TC	Funcionario
	F2649	Titular de Escuela Universitaria	TC	Funcionario
	F2419	Titular de Escuela Universitaria	TC	Funcionario
	F2523	Titular de Escuela Universitaria	TC	Funcionario
	2749	Titular de Escuela Universitaria	TC	Funcionario
	4218	Profesor/a Contratado Doctor	TC	Laboral
	3846	Ayudante	TC	Laboral
	3881	Ayudante	TC	Laboral
	4078	Ayudante	TC	Laboral
	4122	Ayudante	TC	Laboral
	3525	Profesor/a Colaborador	TC	Laboral
	3977	Profesor/a Colaborador	TC	Laboral
	3978	Profesor/a Colaborador	TC	Laboral
	3979	Profesor/a Colaborador	TC	Laboral
	3980	Profesor/a Colaborador	TC	Laboral
	3981	Profesor/a Colaborador	TC	Laboral
	4315	Profesor/a Colaborador	TC	Laboral
	2101	Profesor/a Emérito	P03	Laboral

Departamento de Construcciones Arquitectónicas

Área de Conocimiento d Construcciones Arquitectónicas

Centro E.T.S. Arquitectura				
	88	Catedrático/a de Universidad	TC	Funcionario
	97	Catedrático/a de Universidad	TC	Funcionario
	115	Catedrático/a de Universidad	TC	Funcionario
	1574	Catedrático/a de Universidad	TC	Funcionario
	2016	Catedrático/a de Universidad	TC	Funcionario
	2152	Catedrático/a de Universidad	TC	Funcionario
	91	Titular de Universidad	TC	Funcionario
	96	Titular de Universidad	TC	Funcionario
	101	Titular de Universidad	TC	Funcionario
	106	Titular de Universidad	TC	Funcionario
	109	Titular de Universidad	TC	Funcionario
	120	Titular de Universidad	TC	Funcionario
	130	Titular de Universidad	TC	Funcionario
	1678	Titular de Universidad	TC	Funcionario
	2850	Titular de Universidad	TC	Funcionario
	F111	Titular de Escuela Universitaria	TC	Funcionario
	F1407	Titular de Escuela Universitaria	TC	Funcionario
	F124	Titular de Escuela Universitaria	TC	Funcionario
	F84	Titular de Escuela Universitaria	TC	Funcionario
	3492	Profesor/a Colaborador	TC	Laboral

	PLAZA	CATEGORÍA/FIGURA CONTRACTUAL	DEDICACIÓN	NATURALEZA
	3493	Profesor/a Colaborador	TC	Laboral
	3713	Profesor/a Colaborador	TC	Laboral
	4136	Profesor/a Colaborador	TC	Laboral
Centro E.T.S. de Gestión de la Edificación				
	1381	Catedrático/a de Escuela Universitaria	TC	Funcionario
	1677	Catedrático/a de Escuela Universitaria	TC	Funcionario
	2829	Catedrático/a de Escuela Universitaria	TC	Funcionario
	2830	Catedrático/a de Escuela Universitaria	TC	Funcionario
	2851	Titular de Universidad	TC	Funcionario
	F1577	Titular de Escuela Universitaria	TC	Funcionario
	F1359	Titular de Escuela Universitaria	TC	Funcionario
	F1361	Titular de Escuela Universitaria	TC	Funcionario
	F1372	Titular de Escuela Universitaria	TC	Funcionario
	F1870	Titular de Escuela Universitaria	TC	Funcionario
	F1874	Titular de Escuela Universitaria	TC	Funcionario
	F2071	Titular de Escuela Universitaria	TC	Funcionario
	F2264	Titular de Escuela Universitaria	TC	Funcionario
	F885	Titular de Escuela Universitaria	TC	Funcionario
	F1336	Titular de Escuela Universitaria	TC	Funcionario
	F2499	Titular de Escuela Universitaria	TC	Funcionario
	F127	Titular de Escuela Universitaria	TC	Funcionario
	F1578	Titular de Escuela Universitaria	TC	Funcionario
	F1304	Titular de Escuela Universitaria	TC	Funcionario
	85	Titular de Escuela Universitaria	TC	Funcionario
	87	Titular de Escuela Universitaria	TC	Funcionario
	89	Titular de Escuela Universitaria	TC	Funcionario
	93	Titular de Escuela Universitaria	TC	Funcionario
	98	Titular de Escuela Universitaria	TC	Funcionario
	100	Titular de Escuela Universitaria	TC	Funcionario
	103	Titular de Escuela Universitaria	TC	Funcionario
	104	Titular de Escuela Universitaria	TC	Funcionario
	107	Titular de Escuela Universitaria	TC	Funcionario
	113	Titular de Escuela Universitaria	P06	Funcionario
	116	Titular de Escuela Universitaria	TC	Funcionario
	117	Titular de Escuela Universitaria	TC	Funcionario
	121	Titular de Escuela Universitaria	TC	Funcionario
	122	Titular de Escuela Universitaria	TC	Funcionario
	129	Titular de Escuela Universitaria	TC	Funcionario
	1986	Titular de Escuela Universitaria	TC	Funcionario
	2015	Titular de Escuela Universitaria	TC	Funcionario
	3696	Profesor/a Colaborador	TC	Laboral
	4231	Profesor/a Colaborador	TC	Laboral
	4263	Profesor/a Colaborador	TC	Laboral
	4371	Profesor/a Colaborador	TC	Laboral

Departamento de Dibujo

Área de Conocimiento d Dibujo

Centro E.P.S. de Gandía				
	4286	Profesor/a Colaborador	TC	Laboral
Centro E.T.S. de Ingeniería del Diseño				
	2468	Catedrático/a de Universidad	TC	Funcionario
	2779	Catedrático/a de Universidad	TC	Funcionario
	F644	Titular de Escuela Universitaria	TC	Funcionario
	F1613	Titular de Escuela Universitaria	TC	Funcionario
	4264	Profesor/a Colaborador	TC	Laboral
	4321	Profesor/a Colaborador	TC	Laboral
	4322	Profesor/a Colaborador	TC	Laboral
Centro Facultad de Bellas Artes				
	136	Catedrático/a de Universidad	TC	Funcionario
	183	Catedrático/a de Universidad	TC	Funcionario

PLAZA	CATEGORÍA/FIGURA CONTRACTUAL	DEDICACIÓN	NATURALEZA
1627	Catedrático/a de Universidad	TC	Funcionario
2780	Catedrático/a de Universidad	TC	Funcionario
3084	Catedrático/a de Universidad	TC	Funcionario
3100	Catedrático/a de Universidad	TC	Funcionario
3101	Catedrático/a de Universidad	TC	Funcionario
3102	Catedrático/a de Universidad	TC	Funcionario
133	Titular de Universidad	TC	Funcionario
135	Titular de Universidad	TC	Funcionario
139	Titular de Universidad	TC	Funcionario
142	Titular de Universidad	TC	Funcionario
143	Titular de Universidad	TC	Funcionario
145	Titular de Universidad	TC	Funcionario
149	Titular de Universidad	TC	Funcionario
154	Titular de Universidad	TC	Funcionario
156	Titular de Universidad	TC	Funcionario
159	Titular de Universidad	TC	Funcionario
162	Titular de Universidad	TC	Funcionario
165	Titular de Universidad	TC	Funcionario
170	Titular de Universidad	TC	Funcionario
171	Titular de Universidad	TC	Funcionario
179	Titular de Universidad	TC	Funcionario
180	Titular de Universidad	TC	Funcionario
184	Titular de Universidad	TC	Funcionario
2428	Titular de Universidad	TC	Funcionario
2429	Titular de Universidad	TC	Funcionario
2430	Titular de Universidad	TC	Funcionario
3168	Titular de Universidad	TC	Funcionario
3299	Titular de Universidad	TC	Funcionario
3307	Titular de Universidad	TC	Funcionario
3308	Titular de Universidad	TC	Funcionario
F137	Titular de Escuela Universitaria	TC	Funcionario
F138	Titular de Escuela Universitaria	TC	Funcionario
F2223	Titular de Escuela Universitaria	TC	Funcionario
F2222	Titular de Escuela Universitaria	TC	Funcionario
140	Titular de Escuela Universitaria	TC	Funcionario
144	Titular de Escuela Universitaria	TC	Funcionario
147	Titular de Escuela Universitaria	TC	Funcionario
164	Titular de Escuela Universitaria	TC	Funcionario
3889	Ayudante	TC	Laboral
3982	Profesor/a Colaborador	TC	Laboral
3983	Profesor/a Colaborador	TC	Laboral
3984	Profesor/a Colaborador	TC	Laboral
3985	Profesor/a Colaborador	TC	Laboral
4323	Profesor/a Colaborador	TC	Laboral
4324	Profesor/a Colaborador	TC	Laboral

Departamento de Economía y Ciencias Sociales

Área de Conocimiento d Comercializ. e Investigación Mercados

Centro E.P.S. de Gandía

3987	Profesor/a Colaborador	TC	Laboral
------	------------------------	----	---------

Centro Facultad Admón. y Direc. Empr.

2153	Catedrático/a de Universidad	TC	Funcionario
3986	Profesor/a Colaborador	TC	Laboral

Área de Conocimiento d Derecho Mercantil

Centro Facultad Admón. y Direc. Empr.

2696	Titular de Universidad	TC	Funcionario
------	------------------------	----	-------------

Área de Conocimiento d Economía Aplicada

Centro E.P.S. de Alcoy

F2194	Titular de Escuela Universitaria	TC	Funcionario
-------	----------------------------------	----	-------------

	PLAZA	CATEGORÍA/FIGURA CONTRACTUAL	DEDICACIÓN	NATURALEZA
	2303	Profesor/a Emérito	P03	Laboral
Centro E.P.S. de Gandía				
	F2197	Titular de Escuela Universitaria	TC	Funcionario
	4139	Profesor/a Colaborador	TC	Laboral
Centro E.T.S.I. Agrónomos				
	2017	Catedrático/a de Universidad	TC	Funcionario
Centro Facultad Admón. y Direc. Empr.				
	F2415	Titular de Escuela Universitaria	TC	Funcionario
	F2751	Titular de Escuela Universitaria	TC	Funcionario
	F2155	Titular de Escuela Universitaria	TC	Funcionario
Área de Conocimiento d Economía Financiera y Contabilidad				
Centro E.P.S. de Alcoy				
	F2200	Titular de Escuela Universitaria	TC	Funcionario
Centro Facultad Admón. y Direc. Empr.				
	3103	Catedrático/a de Universidad	TC	Funcionario
	3673	Catedrático/a de Universidad	TC	Funcionario
	F2414	Titular de Escuela Universitaria	TC	Funcionario
	4366	Ayudante	TC	Laboral
	4367	Ayudante	TC	Laboral
	3494	Profesor/a Colaborador	TC	Laboral
	3990	Profesor/a Colaborador	TC	Laboral
	4219	Profesor/a Colaborador	TC	Laboral
	4289	Profesor/a Colaborador	TC	Laboral
Centro Facultad de Informática				
	F2161	Titular de Escuela Universitaria	TC	Funcionario
Área de Conocimiento d Economía, Sociología y Política Agraria				
Centro E.P.S. de Gandía				
	2852	Titular de Universidad	TC	Funcionario
	202	Titular de Escuela Universitaria	TC	Funcionario
	3991	Ayudante	TC	Laboral
	3551	Profesor/a Colaborador	TC	Laboral
Centro E.T.S. del Medio Rural y Enología				
	1120	Catedrático/a de Escuela Universitaria	TC	Funcionario
	F2410	Titular de Escuela Universitaria	TC	Funcionario
	4288	Profesor/a Colaborador	TC	Laboral
Centro E.T.S.I. Agrónomos				
	188	Catedrático/a de Universidad	TC	Funcionario
	192	Catedrático/a de Universidad	TC	Funcionario
	194	Catedrático/a de Universidad	TC	Funcionario
	201	Catedrático/a de Universidad	TC	Funcionario
	204	Catedrático/a de Universidad	TC	Funcionario
	1624	Catedrático/a de Universidad	TC	Funcionario
	1835	Catedrático/a de Universidad	TC	Funcionario
	2469	Catedrático/a de Universidad	TC	Funcionario
	3286	Catedrático/a de Universidad	TC	Funcionario
	2431	Titular de Universidad	TC	Funcionario
	2432	Titular de Universidad	TC	Funcionario
	3169	Titular de Universidad	TC	Funcionario
	F2552	Titular de Escuela Universitaria	TC	Funcionario
	F2116	Titular de Escuela Universitaria	TC	Funcionario
	F2190	Titular de Escuela Universitaria	TC	Funcionario
	F2193	Titular de Escuela Universitaria	TC	Funcionario
	3945	Ayudante	TC	Laboral
	3495	Profesor/a Colaborador	TC	Laboral
	3988	Profesor/a Colaborador	TC	Laboral
	3989	Profesor/a Colaborador	TC	Laboral
	4138	Profesor/a Colaborador	TC	Laboral
Centro Facultad Admón. y Direc. Empr.				
	2781	Catedrático/a de Universidad	TC	Funcionario

PLAZA	CATEGORÍA/FIGURA CONTRACTUAL	DEDICACIÓN	NATURALEZA
F2162	Titular de Escuela Universitaria	TC	Funcionario
F2407	Titular de Escuela Universitaria	TC	Funcionario
F2117	Titular de Escuela Universitaria	TC	Funcionario
F2027	Titular de Escuela Universitaria	TC	Funcionario
F2553	Titular de Escuela Universitaria	TC	Funcionario
F2554	Titular de Escuela Universitaria	TC	Funcionario
F2163	Titular de Escuela Universitaria	TC	Funcionario
4287	Profesor/a Colaborador	TC	Laboral

Departamento de Ecosistemas Agroforestales

Área de Conocimiento d Botánica

Centro E.P.S. de Gandía

2853	Titular de Universidad	TC	Funcionario
3490	Profesor/a Contratado Doctor	TC	Laboral
3850	Profesor/a Contratado Doctor	TC	Laboral

Centro E.T.S. del Medio Rural y Enología

3095	Catedrático/a de Universidad	TC	Funcionario
3163	Catedrático/a de Escuela Universitaria	TC	Funcionario
12	Titular de Universidad	TC	Funcionario
3491	Profesor/a Contratado Doctor	TC	Laboral

Centro E.T.S.I. Agrónomos

5	Catedrático/a de Universidad	TC	Funcionario
7	Catedrático/a de Universidad	TC	Funcionario
8	Titular de Universidad	TC	Funcionario
4265	Profesor/a Colaborador	TC	Laboral
4266	Profesor/a Colaborador	TC	Laboral

Área de Conocimiento d Ingeniería Agroforestal

Centro E.T.S.I. Agrónomos

2782	Catedrático/a de Universidad	TC	Funcionario
------	------------------------------	----	-------------

Área de Conocimiento d Producción Vegetal

Centro E.P.S. de Gandía

F2393	Titular de Escuela Universitaria	TC	Funcionario
-------	----------------------------------	----	-------------

Centro E.T.S. del Medio Rural y Enología

3322	Titular de Universidad	TC	Funcionario
1180	Titular de Escuela Universitaria	TC	Funcionario

Centro E.T.S.I. Agrónomos

1173	Catedrático/a de Universidad	TC	Funcionario
1786	Catedrático/a de Universidad	TC	Funcionario
2151	Catedrático/a de Universidad	TC	Funcionario
1168	Titular de Universidad	TC	Funcionario
3271	Titular de Universidad	TC	Funcionario
F2028	Titular de Escuela Universitaria	TC	Funcionario
F2036	Titular de Escuela Universitaria	TC	Funcionario
F2621	Titular de Escuela Universitaria	TC	Funcionario
4140	Profesor/a Contratado Doctor	TC	Laboral
3531	Profesor/a Colaborador	TC	Laboral
3923	Profesor/a Colaborador	TC	Laboral

Departamento de Escultura

Área de Conocimiento d Escultura

Centro Facultad de Bellas Artes

213	Catedrático/a de Universidad	TC	Funcionario
238	Catedrático/a de Universidad	TC	Funcionario
1631	Catedrático/a de Universidad	TC	Funcionario
2783	Catedrático/a de Universidad	TC	Funcionario
3104	Catedrático/a de Universidad	TC	Funcionario

PLAZA	CATEGORÍA/FIGURA CONTRACTUAL	DEDICACIÓN	NATURALEZA
3105	Catedrático/a de Universidad	TC	Funcionario
207	Titular de Universidad	TC	Funcionario
208	Titular de Universidad	TC	Funcionario
216	Titular de Universidad	TC	Funcionario
217	Titular de Universidad	TC	Funcionario
221	Titular de Universidad	TC	Funcionario
222	Titular de Universidad	TC	Funcionario
225	Titular de Universidad	TC	Funcionario
227	Titular de Universidad	TC	Funcionario
228	Titular de Universidad	TC	Funcionario
231	Titular de Universidad	TC	Funcionario
234	Titular de Universidad	TC	Funcionario
235	Titular de Universidad	TC	Funcionario
236	Titular de Universidad	TC	Funcionario
237	Titular de Universidad	TC	Funcionario
1129	Titular de Universidad	TC	Funcionario
2433	Titular de Universidad	TC	Funcionario
2434	Titular de Universidad	TC	Funcionario
2435	Titular de Universidad	TC	Funcionario
2854	Titular de Universidad	TC	Funcionario
3170	Titular de Universidad	TC	Funcionario
3171	Titular de Universidad	TC	Funcionario
3300	Titular de Universidad	TC	Funcionario
3309	Titular de Universidad	TC	Funcionario
4215	Titular de Universidad	TC	Funcionario
F2136	Titular de Escuela Universitaria	TC	Funcionario
F2283	Titular de Escuela Universitaria	TC	Funcionario
F623	Titular de Escuela Universitaria	TC	Funcionario
F338	Titular de Escuela Universitaria	TC	Funcionario
F2662	Titular de Escuela Universitaria	TC	Funcionario
F2104	Titular de Escuela Universitaria	TC	Funcionario
F2284	Titular de Escuela Universitaria	TC	Funcionario
F2314	Titular de Escuela Universitaria	TC	Funcionario
233	Titular de Escuela Universitaria	TC	Funcionario
2010	Titular de Escuela Universitaria	TC	Funcionario
4087	Ayudante	TC	Laboral
4088	Ayudante	TC	Laboral
3496	Profesor/a Colaborador	TC	Laboral
3992	Profesor/a Colaborador	TC	Laboral
3993	Profesor/a Colaborador	TC	Laboral
4086	Profesor/a Colaborador	TC	Laboral
4141	Profesor/a Colaborador	TC	Laboral
4142	Profesor/a Colaborador	TC	Laboral
4267	Profesor/a Colaborador	TC	Laboral

Departamento de Estadíst.e Invest. Oper. Aplic.y Cal

Área de Conocimiento d Estadística e Investigación Operativa

Centro E.P.S. de Alcoy

3498	Profesor/a Colaborador	TC	Laboral
3499	Profesor/a Colaborador	TC	Laboral
4144	Profesor/a Colaborador	TC	Laboral

Centro E.T.S. de Informática Aplicada

258	Titular de Universidad	TC	Funcionario
F549	Titular de Escuela Universitaria	TC	Funcionario
260	Titular de Escuela Universitaria	TC	Funcionario
3501	Profesor/a Colaborador	TC	Laboral
4143	Profesor/a Colaborador	TC	Laboral

Centro E.T.S. de Ingeniería del Diseño

3174	Titular de Universidad	TC	Funcionario
------	------------------------	----	-------------

Centro E.T.S. del Medio Rural y Enología

		PLAZA	CATEGORÍA/FIGURA CONTRACTUAL	DEDICACIÓN	NATURALEZA
		825	Titular de Escuela Universitaria	TC	Funcionario
Centro	E.T.S.I. Agrónomos	255	Catedrático/a de Universidad	TC	Funcionario
		2784	Catedrático/a de Universidad	TC	Funcionario
		3500	Profesor/a Colaborador	TC	Laboral
Centro	E.T.S.I. Caminos, Canales y Puertos	249	Titular de Escuela Universitaria	TC	Funcionario
		254	Titular de Escuela Universitaria	TC	Funcionario
		3503	Profesor/a Colaborador	TC	Laboral
		3995	Profesor/a Colaborador	TC	Laboral
Centro	E.T.S.I. Industriales	244	Catedrático/a de Universidad	TC	Funcionario
		2470	Catedrático/a de Universidad	TC	Funcionario
		247	Titular de Universidad	TC	Funcionario
		1523	Titular de Universidad	TC	Funcionario
		3172	Titular de Universidad	TC	Funcionario
		3173	Titular de Universidad	TC	Funcionario
		3301	Titular de Universidad	TC	Funcionario
		F2316	Titular de Escuela Universitaria	TC	Funcionario
		F2315	Titular de Escuela Universitaria	TC	Funcionario
		245	Titular de Escuela Universitaria	TC	Funcionario
		4325	Profesor/a Contratado Doctor	TC	Laboral
		3890	Profesor/a Ayudante Doctor	TC	Laboral
		4092	Profesor/a Colaborador	TC	Laboral
Centro	Facultad Admón. y Direc. Empr.	2471	Catedrático/a de Universidad	TC	Funcionario
		240	Titular de Universidad	TC	Funcionario
		246	Titular de Universidad	TC	Funcionario
		3302	Titular de Universidad	TC	Funcionario
		F502	Titular de Escuela Universitaria	TC	Funcionario
		3502	Profesor/a Colaborador	TC	Laboral
		3994	Profesor/a Colaborador	TC	Laboral
		3996	Profesor/a Colaborador	TC	Laboral
Centro	Facultad de Informática	257	Catedrático/a de Escuela Universitaria	TC	Funcionario
		243	Titular de Universidad	TC	Funcionario
		261	Titular de Universidad	TC	Funcionario
		2436	Titular de Universidad	TC	Funcionario
		2437	Titular de Universidad	TC	Funcionario
		2855	Titular de Universidad	TC	Funcionario

Departamento de Expresión Gráfica Arquitectónica

Área de Conocimiento d Expresión Gráfica Arquitectónica

Centro	E.T.S. Arquitectura	1628	Catedrático/a de Universidad	TC	Funcionario
		2785	Catedrático/a de Universidad	TC	Funcionario
		3106	Catedrático/a de Universidad	TC	Funcionario
		274	Titular de Universidad	TC	Funcionario
		278	Titular de Universidad	TC	Funcionario
		291	Titular de Universidad	TC	Funcionario
		312	Titular de Universidad	TC	Funcionario
		2438	Titular de Universidad	TC	Funcionario
		2856	Titular de Universidad	TC	Funcionario
		3175	Titular de Universidad	TC	Funcionario
		3303	Titular de Universidad	TC	Funcionario
		F269	Titular de Escuela Universitaria	TC	Funcionario
		F284	Titular de Escuela Universitaria	TC	Funcionario
		F456	Titular de Escuela Universitaria	TC	Funcionario
		F311	Titular de Escuela Universitaria	TC	Funcionario

	PLAZA	CATEGORÍA/FIGURA CONTRACTUAL	DEDICACIÓN	NATURALEZA
	F698	Titular de Escuela Universitaria	TC	Funcionario
	266	Titular de Escuela Universitaria	TC	Funcionario
	267	Titular de Escuela Universitaria	TC	Funcionario
	271	Titular de Escuela Universitaria	TC	Funcionario
	277	Titular de Escuela Universitaria	TC	Funcionario
	294	Titular de Escuela Universitaria	TC	Funcionario
	4303	Ayudante	TC	Laboral
	3714	Profesor/a Colaborador	TC	Laboral
	3899	Profesor/a Colaborador	TC	Laboral
	4145	Profesor/a Colaborador	TC	Laboral
Centro	E.T.S. de Gestión de la Edificación			
	1546	Catedrático/a de Escuela Universitaria	TC	Funcionario
	F298	Titular de Escuela Universitaria	TC	Funcionario
	F317	Titular de Escuela Universitaria	TC	Funcionario
	F282	Titular de Escuela Universitaria	TC	Funcionario
	F1920	Titular de Escuela Universitaria	TC	Funcionario
	F1020	Titular de Escuela Universitaria	TC	Funcionario
	F2319	Titular de Escuela Universitaria	TC	Funcionario
	264	Titular de Escuela Universitaria	TC	Funcionario
	268	Titular de Escuela Universitaria	TC	Funcionario
	272	Titular de Escuela Universitaria	TC	Funcionario
	275	Titular de Escuela Universitaria	TC	Funcionario
	286	Titular de Escuela Universitaria	TC	Funcionario
	288	Titular de Escuela Universitaria	TC	Funcionario
	289	Titular de Escuela Universitaria	TC	Funcionario
	295	Titular de Escuela Universitaria	TC	Funcionario
	300	Titular de Escuela Universitaria	TC	Funcionario
	302	Titular de Escuela Universitaria	TC	Funcionario
	303	Titular de Escuela Universitaria	TC	Funcionario
	304	Titular de Escuela Universitaria	TC	Funcionario
	3729	Profesor/a Colaborador	TC	Laboral
Centro	E.T.S. de Ingeniería del Diseño			
	3176	Titular de Universidad	TC	Funcionario
	3547	Titular de Universidad	TC	Funcionario
	3553	Profesor/a Colaborador	TC	Laboral
Centro	E.T.S.I. Geodésica, Cartogr. y Topogr.			
	F270	Titular de Escuela Universitaria	P06	Funcionario

Departamento de Expresión Gráfica en la Ingeniería

Área de Conocimiento d Expresión Gráfica en la Ingeniería

Centro	E.P.S. de Alcoy			
	F2138	Titular de Escuela Universitaria	TC	Funcionario
	F1471	Titular de Escuela Universitaria	TC	Funcionario
	F2108	Titular de Escuela Universitaria	TC	Funcionario
	F322	Titular de Escuela Universitaria	TC	Funcionario
	F341	Titular de Escuela Universitaria	TC	Funcionario
	360	Titular de Escuela Universitaria	TC	Funcionario
	367	Titular de Escuela Universitaria	TC	Funcionario
	368	Titular de Escuela Universitaria	TC	Funcionario
	3675	Profesor/a Colaborador	TC	Laboral
Centro	E.P.S. de Gandía			
	3178	Titular de Universidad	TC	Funcionario
	334	Titular de Escuela Universitaria	TC	Funcionario
	3884	Profesor/a Contratado Doctor	TC	Laboral
Centro	E.T.S. de Ingeniería del Diseño			
	2787	Catedrático/a de Universidad	TC	Funcionario
	351	Catedrático/a de Escuela Universitaria	TC	Funcionario
	F2238	Titular de Escuela Universitaria	TC	Funcionario
	F1962	Titular de Escuela Universitaria	TC	Funcionario

	PLAZA	CATEGORÍA/FIGURA CONTRACTUAL	DEDICACIÓN	NATURALEZA
	323	Titular de Escuela Universitaria	TC	Funcionario
	325	Titular de Escuela Universitaria	TC	Funcionario
	347	Titular de Escuela Universitaria	TC	Funcionario
	348	Titular de Escuela Universitaria	TC	Funcionario
	349	Titular de Escuela Universitaria	TC	Funcionario
	361	Titular de Escuela Universitaria	TC	Funcionario
	362	Titular de Escuela Universitaria	TC	Funcionario
	3504	Profesor/a Colaborador	TC	Laboral
Centro E.T.S. del Medio Rural y Enología				
	F365	Titular de Escuela Universitaria	TC	Funcionario
	340	Titular de Escuela Universitaria	TC	Funcionario
Centro E.T.S.I. Agrónomos				
	2786	Catedrático/a de Universidad	TC	Funcionario
	3107	Catedrático/a de Universidad	TC	Funcionario
	346	Titular de Universidad	TC	Funcionario
	F1605	Titular de Escuela Universitaria	TC	Funcionario
	328	Titular de Escuela Universitaria	TC	Funcionario
	369	Titular de Escuela Universitaria	TC	Funcionario
	3730	Profesor/a Colaborador	TC	Laboral
Centro E.T.S.I. Caminos, Canales y Puertos				
	342	Catedrático/a de Universidad	TC	Funcionario
	3289	Catedrático/a de Escuela Universitaria	TC	Funcionario
	2857	Titular de Universidad	TC	Funcionario
	337	Titular de Escuela Universitaria	TC	Funcionario
Centro E.T.S.I. Geodésica, Cartogr. y Topogr.				
	1999	Titular de Escuela Universitaria	TC	Funcionario
Centro E.T.S.I. Industriales				
	2472	Catedrático/a de Universidad	TC	Funcionario
	3177	Titular de Universidad	TC	Funcionario
	339	Titular de Escuela Universitaria	TC	Funcionario
	352	Titular de Escuela Universitaria	TC	Funcionario
	358	Titular de Escuela Universitaria	TC	Funcionario
	3505	Profesor/a Colaborador	TC	Laboral
	4268	Profesor/a Colaborador	TC	Laboral

Departamento de Física Aplicada

Área de Conocimiento de Física Aplicada

Centro E.P.S. de Alcoy				
	2831	Catedrático/a de Escuela Universitaria	TC	Funcionario
	3150	Catedrático/a de Escuela Universitaria	TC	Funcionario
	2858	Titular de Universidad	TC	Funcionario
	F2141	Titular de Escuela Universitaria	TC	Funcionario
	3997	Profesor/a Colaborador	TC	Laboral
	3999	Profesor/a Colaborador	TC	Laboral
	4004	Profesor/a Colaborador	TC	Laboral
Centro E.P.S. de Gandía				
	3151	Catedrático/a de Escuela Universitaria	TC	Funcionario
	3152	Catedrático/a de Escuela Universitaria	TC	Funcionario
	3181	Titular de Universidad	TC	Funcionario
	F2705	Titular de Escuela Universitaria	TC	Funcionario
	F2237	Titular de Escuela Universitaria	TC	Funcionario
	F2046	Titular de Escuela Universitaria	TC	Funcionario
	F451	Titular de Escuela Universitaria	TC	Funcionario
	2002	Titular de Escuela Universitaria	TC	Funcionario
	4326	Profesor/a Contratado Doctor	TC	Laboral
	4002	Profesor/a Colaborador	TC	Laboral
	4327	Profesor/a Colaborador	TC	Laboral
Centro E.T.S. Arquitectura				
	402	Catedrático/a de Universidad	TC	Funcionario

	PLAZA	CATEGORÍA/FIGURA CONTRACTUAL	DEDICACIÓN	NATURALEZA
	2023	Catedrático/a de Universidad	TC	Funcionario
	381	Titular de Universidad	TC	Funcionario
	394	Titular de Universidad	TC	Funcionario
	447	Titular de Universidad	TC	Funcionario
	2811	Titular de Universidad	TC	Funcionario
	F2236	Titular de Escuela Universitaria	TC	Funcionario
	F468	Titular de Escuela Universitaria	TC	Funcionario
	F373	Titular de Escuela Universitaria	TC	Funcionario
	413	Titular de Escuela Universitaria	TC	Funcionario
	460	Titular de Escuela Universitaria	TC	Funcionario
	4000	Profesor/a Colaborador	TC	Laboral
Centro	E.T.S. de Gestión de la Edificación			
	421	Catedrático/a de Escuela Universitaria	TC	Funcionario
	2440	Catedrático/a de Escuela Universitaria	TC	Funcionario
	F435	Titular de Escuela Universitaria	TC	Funcionario
	428	Titular de Escuela Universitaria	TC	Funcionario
	444	Titular de Escuela Universitaria	TC	Funcionario
	467	Titular de Escuela Universitaria	TC	Funcionario
	4006	Profesor/a Colaborador	TC	Laboral
	4233	Profesor/a Colaborador	TC	Laboral
Centro	E.T.S. de Informática Aplicada			
	2292	Catedrático/a de Universidad	TC	Funcionario
	632	Titular de Universidad	TC	Funcionario
	F2702	Titular de Escuela Universitaria	TC	Funcionario
	F432	Titular de Escuela Universitaria	TC	Funcionario
	F431	Titular de Escuela Universitaria	TC	Funcionario
	F1548	Titular de Escuela Universitaria	TC	Funcionario
Centro	E.T.S. de Ingeniería del Diseño			
	2790	Catedrático/a de Universidad	TC	Funcionario
	2791	Catedrático/a de Universidad	TC	Funcionario
	3108	Catedrático/a de Universidad	TC	Funcionario
	3277	Catedrático/a de Universidad	TC	Funcionario
	1689	Catedrático/a de Escuela Universitaria	TC	Funcionario
	1702	Catedrático/a de Escuela Universitaria	TC	Funcionario
	F1931	Titular de Escuela Universitaria	TC	Funcionario
	F420	Titular de Escuela Universitaria	TC	Funcionario
	411	Titular de Escuela Universitaria	TC	Funcionario
	466	Titular de Escuela Universitaria	TC	Funcionario
	3489	Profesor/a Contratado Doctor	TC	Laboral
	4005	Profesor/a Colaborador	TC	Laboral
Centro	E.T.S. del Medio Rural y Enología			
	1794	Catedrático/a de Escuela Universitaria	TC	Funcionario
	2832	Catedrático/a de Escuela Universitaria	TC	Funcionario
	2833	Catedrático/a de Escuela Universitaria	TC	Funcionario
	F375	Titular de Escuela Universitaria	TC	Funcionario
	403	Titular de Escuela Universitaria	TC	Funcionario
	4232	Profesor/a Colaborador	TC	Laboral
Centro	E.T.S.I. Agrónomos			
	418	Catedrático/a de Universidad	TC	Funcionario
	404	Titular de Universidad	TC	Funcionario
	1688	Titular de Universidad	TC	Funcionario
	F388	Titular de Escuela Universitaria	TC	Funcionario
	F2703	Titular de Escuela Universitaria	TC	Funcionario
	392	Titular de Escuela Universitaria	TC	Funcionario
	3488	Profesor/a Contratado Doctor	TC	Laboral
	4001	Profesor/a Colaborador	TC	Laboral
Centro	E.T.S.I. Caminos, Canales y Puertos			
	433	Catedrático/a de Universidad	TC	Funcionario
	2788	Catedrático/a de Universidad	TC	Funcionario
	3148	Catedrático/a de Escuela Universitaria	TC	Funcionario
	384	Titular de Universidad	TC	Funcionario

	PLAZA	CATEGORÍA/FIGURA CONTRACTUAL	DEDICACIÓN	NATURALEZA
	409	Titular de Universidad	TC	Funcionario
	2859	Titular de Universidad	TC	Funcionario
	F386	Titular de Escuela Universitaria	TC	Funcionario
	F1936	Titular de Escuela Universitaria	TC	Funcionario
	F442	Titular de Escuela Universitaria	TC	Funcionario
	400	Titular de Escuela Universitaria	TC	Funcionario
	422	Titular de Escuela Universitaria	TC	Funcionario
	3998	Profesor/a Colaborador	TC	Laboral
Centro E.T.S.I. de Telecomunicación				
	374	Catedrático/a de Universidad	TC	Funcionario
	1619	Catedrático/a de Universidad	TC	Funcionario
	3109	Catedrático/a de Universidad	TC	Funcionario
	3278	Catedrático/a de Universidad	TC	Funcionario
	425	Catedrático/a de Escuela Universitaria	TC	Funcionario
	2439	Titular de Universidad	TC	Funcionario
	3182	Titular de Universidad	TC	Funcionario
	4003	Profesor/a Colaborador	TC	Laboral
Centro E.T.S.I. Geodésica, Cartogr. y Topogr.				
	3149	Catedrático/a de Escuela Universitaria	TC	Funcionario
	F2711	Titular de Escuela Universitaria	TC	Funcionario
	F1971	Titular de Escuela Universitaria	TC	Funcionario
	4146	Profesor/a Colaborador	TC	Laboral
	4269	Profesor/a Colaborador	TC	Laboral
Centro E.T.S.I. Industriales				
	1833	Catedrático/a de Universidad	TC	Funcionario
	2789	Catedrático/a de Universidad	TC	Funcionario
	3276	Catedrático/a de Universidad	TC	Funcionario
	396	Titular de Universidad	TC	Funcionario
	452	Titular de Universidad	TC	Funcionario
	517	Titular de Universidad	TC	Funcionario
	2861	Titular de Universidad	TC	Funcionario
	2862	Titular de Universidad	TC	Funcionario
	3085	Titular de Universidad	TC	Funcionario
	3179	Titular de Universidad	TC	Funcionario
	3304	Titular de Universidad	TC	Funcionario
	3916	Titular de Universidad	TC	Funcionario
	F2707	Titular de Escuela Universitaria	TC	Funcionario
	449	Profesor/a Emérito	P03	Laboral
Centro Facultad de Informática				
	2792	Catedrático/a de Universidad	TC	Funcionario
	1425	Titular de Universidad	TC	Funcionario
	3180	Titular de Universidad	TC	Funcionario
	3726	Ayudante	TC	Laboral

Departamento de Informática de Sistemas y Comput.

Área de Conocimiento d Arquitectura y Tecnología de Computadores

Centro E.P.S. de Alcoy				
	3154	Catedrático/a de Escuela Universitaria	TC	Funcionario
	F2562	Titular de Escuela Universitaria	TC	Funcionario
	F2012	Titular de Escuela Universitaria	TC	Funcionario
	F2110	Titular de Escuela Universitaria	TC	Funcionario
	F2224	Titular de Escuela Universitaria	TC	Funcionario
	1643	Titular de Escuela Universitaria	TC	Funcionario
	3718	Profesor/a Colaborador	TC	Laboral
Centro E.T.S. de Informática Aplicada				
	3111	Catedrático/a de Universidad	TC	Funcionario
	3112	Catedrático/a de Universidad	TC	Funcionario
	3281	Catedrático/a de Universidad	TC	Funcionario
	598	Titular de Universidad	TC	Funcionario

	PLAZA	CATEGORÍA/FIGURA CONTRACTUAL	DEDICACIÓN	NATURALEZA
	1660	Titular de Universidad	TC	Funcionario
	1799	Titular de Universidad	TC	Funcionario
	1800	Titular de Universidad	TC	Funcionario
	2866	Titular de Universidad	TC	Funcionario
	2867	Titular de Universidad	TC	Funcionario
	2868	Titular de Universidad	TC	Funcionario
	2869	Titular de Universidad	TC	Funcionario
	3194	Titular de Universidad	TC	Funcionario
	3195	Titular de Universidad	TC	Funcionario
	3196	Titular de Universidad	TC	Funcionario
	3197	Titular de Universidad	TC	Funcionario
	3201	Titular de Universidad	TC	Funcionario
	3306	Titular de Universidad	TC	Funcionario
	3887	Titular de Universidad	TC	Funcionario
	3888	Titular de Universidad	TC	Funcionario
	F2271	Titular de Escuela Universitaria	TC	Funcionario
	F1729	Titular de Escuela Universitaria	TC	Funcionario
	F2329	Titular de Escuela Universitaria	TC	Funcionario
	F2142	Titular de Escuela Universitaria	TC	Funcionario
	F2140	Titular de Escuela Universitaria	TC	Funcionario
	F2013	Titular de Escuela Universitaria	TC	Funcionario
	F1976	Titular de Escuela Universitaria	TC	Funcionario
	F1848	Titular de Escuela Universitaria	TC	Funcionario
	F1847	Titular de Escuela Universitaria	TC	Funcionario
	F617	Titular de Escuela Universitaria	TC	Funcionario
	F1763	Titular de Escuela Universitaria	TC	Funcionario
	F2228	Titular de Escuela Universitaria	TC	Funcionario
	594	Titular de Escuela Universitaria	TC	Funcionario
	597	Titular de Escuela Universitaria	TC	Funcionario
	599	Titular de Escuela Universitaria	TC	Funcionario
	602	Titular de Escuela Universitaria	TC	Funcionario
	606	Titular de Escuela Universitaria	TC	Funcionario
	615	Titular de Escuela Universitaria	TC	Funcionario
	1642	Titular de Escuela Universitaria	TC	Funcionario
	3509	Profesor/a Colaborador	TC	Laboral
	3556	Profesor/a Colaborador	TC	Laboral
	3686	Profesor/a Colaborador	TC	Laboral
	3715	Profesor/a Colaborador	TC	Laboral
	3716	Profesor/a Colaborador	TC	Laboral
	3902	Profesor/a Colaborador	TC	Laboral
Centro	E.T.S. de Ingeniería del Diseño			
	2835	Catedrático/a de Escuela Universitaria	TC	Funcionario
	3193	Titular de Universidad	TC	Funcionario
	F1726	Titular de Escuela Universitaria	TC	Funcionario
	654	Titular de Escuela Universitaria	TC	Funcionario
	3901	Profesor/a Colaborador	TC	Laboral
	4011	Profesor/a Colaborador	TC	Laboral
Centro	E.T.S.I. de Telecomunicación			
	3203	Titular de Universidad	TC	Funcionario
	F1843	Titular de Escuela Universitaria	TC	Funcionario
	F2334	Titular de Escuela Universitaria	TC	Funcionario
	612	Titular de Escuela Universitaria	TC	Funcionario
	621	Titular de Escuela Universitaria	TC	Funcionario
	4013	Profesor/a Colaborador	TC	Laboral
Centro	E.T.S.I. Industriales			
	2793	Catedrático/a de Universidad	TC	Funcionario
	F1565	Titular de Escuela Universitaria	TC	Funcionario
	F2330	Titular de Escuela Universitaria	TC	Funcionario
	3720	Profesor/a Colaborador	TC	Laboral
Centro	Facultad de Informática			
	605	Catedrático/a de Universidad	TC	Funcionario

PLAZA	CATEGORÍA/FIGURA CONTRACTUAL	DEDICACIÓN	NATURALEZA
607	Catedrático/a de Universidad	TC	Funcionario
648	Catedrático/a de Universidad	TC	Funcionario
2476	Catedrático/a de Universidad	TC	Funcionario
2794	Catedrático/a de Universidad	TC	Funcionario
2795	Catedrático/a de Universidad	TC	Funcionario
3113	Catedrático/a de Universidad	TC	Funcionario
1178	Titular de Universidad	TC	Funcionario
1338	Titular de Universidad	TC	Funcionario
1694	Titular de Universidad	TC	Funcionario
1798	Titular de Universidad	TC	Funcionario
2445	Titular de Universidad	TC	Funcionario
3198	Titular de Universidad	TC	Funcionario
3199	Titular de Universidad	TC	Funcionario
3200	Titular de Universidad	TC	Funcionario
3202	Titular de Universidad	TC	Funcionario
F1730	Titular de Escuela Universitaria	TC	Funcionario
601	Titular de Escuela Universitaria	TC	Funcionario
4012	Profesor/a Contratado Doctor	TC	Laboral
4328	Profesor/a Contratado Doctor	TC	Laboral
4329	Profesor/a Contratado Doctor	TC	Laboral
3815	Ayudante	TC	Laboral
3717	Profesor/a Colaborador	TC	Laboral

Departamento de Ingeniería Cartogr., Geod. y Fotogr.

Área de Conocimiento d Geografía Física

Centro E.P.S. de Gandía

2870	Titular de Universidad	TC	Funcionario
4096	Ayudante	TC	Laboral

Área de Conocimiento d Ingeniería Cartogr., Geod. y Fotogr.

Centro E.P.S. de Gandía

3883	Profesor/a Colaborador	TC	Laboral
3926	Profesor/a Colaborador	TC	Laboral

Centro E.T.S. del Medio Rural y Enología

3153	Catedrático/a de Escuela Universitaria	TC	Funcionario
F548	Titular de Escuela Universitaria	TC	Funcionario

Centro E.T.S.I. Agrónomos

527	Titular de Universidad	TC	Funcionario
536	Titular de Universidad	TC	Funcionario
3924	Profesor/a Colaborador	TC	Laboral
4014	Profesor/a Colaborador	TC	Laboral

Centro E.T.S.I. Caminos, Canales y Puertos

1630	Catedrático/a de Universidad	TC	Funcionario
F2219	Titular de Escuela Universitaria	TC	Funcionario
558	Titular de Escuela Universitaria	TC	Funcionario
3508	Profesor/a Colaborador	TC	Laboral

Centro E.T.S.I. Geodésica, Cartogr. y Topog

2796	Catedrático/a de Universidad	TC	Funcionario
3110	Catedrático/a de Universidad	TC	Funcionario
1691	Titular de Universidad	TC	Funcionario
2871	Titular de Universidad	TC	Funcionario
3187	Titular de Universidad	TC	Funcionario
3188	Titular de Universidad	TC	Funcionario
3189	Titular de Universidad	TC	Funcionario
4098	Titular de Universidad	TC	Funcionario
F559	Titular de Escuela Universitaria	TC	Funcionario
F2693	Titular de Escuela Universitaria	TC	Funcionario
F24	Titular de Escuela Universitaria	TC	Funcionario
F2337	Titular de Escuela Universitaria	TC	Funcionario
F2218	Titular de Escuela Universitaria	TC	Funcionario

PLAZA	CATEGORÍA/FIGURA CONTRACTUAL	DEDICACIÓN	NATURALEZA
F2215	Titular de Escuela Universitaria	TC	Funcionario
F2216	Titular de Escuela Universitaria	TC	Funcionario
F2102	Titular de Escuela Universitaria	TC	Funcionario
F1855	Titular de Escuela Universitaria	TC	Funcionario
F1854	Titular de Escuela Universitaria	TC	Funcionario
F185	Titular de Escuela Universitaria	TC	Funcionario
F1933	Titular de Escuela Universitaria	TC	Funcionario
F2217	Titular de Escuela Universitaria	TC	Funcionario
529	Titular de Escuela Universitaria	TC	Funcionario
530	Titular de Escuela Universitaria	TC	Funcionario
540	Titular de Escuela Universitaria	TC	Funcionario
547	Titular de Escuela Universitaria	TC	Funcionario
553	Titular de Escuela Universitaria	TC	Funcionario
556	Titular de Escuela Universitaria	TC	Funcionario
557	Titular de Escuela Universitaria	TC	Funcionario
2000	Titular de Escuela Universitaria	TC	Funcionario
3506	Profesor/a Colaborador	TC	Laboral
3507	Profesor/a Colaborador	TC	Laboral
3699	Profesor/a Colaborador	TC	Laboral
3900	Profesor/a Colaborador	TC	Laboral
3925	Profesor/a Colaborador	TC	Laboral
4015	Profesor/a Colaborador	TC	Laboral
4097	Profesor/a Emérito	P06	Laboral

Departamento de Ingeniería de Constr. y Proy. Ing. Civil

Área de Conocimiento d Ingeniería de la Construcción

Centro E.P.S. de Alcoy

F1904	Titular de Escuela Universitaria	TC	Funcionario
-------	----------------------------------	----	-------------

Centro E.P.S. de Gandía

575	Catedrático/a de Universidad	TC	Funcionario
3927	Ayudante	TC	Laboral

Centro E.T.S.I. Caminos, Canales y Puertos

573	Catedrático/a de Universidad	TC	Funcionario
577	Catedrático/a de Universidad	TC	Funcionario
2293	Catedrático/a de Universidad	TC	Funcionario
2474	Catedrático/a de Universidad	TC	Funcionario
2797	Catedrático/a de Universidad	TC	Funcionario
2798	Catedrático/a de Universidad	TC	Funcionario
3279	Catedrático/a de Universidad	TC	Funcionario
568	Titular de Universidad	TC	Funcionario
1803	Titular de Universidad	TC	Funcionario
2443	Titular de Universidad	TC	Funcionario
3190	Titular de Universidad	TC	Funcionario
3191	Titular de Universidad	TC	Funcionario
3305	Titular de Universidad	TC	Funcionario
F313	Titular de Escuela Universitaria	P06	Funcionario
F560	Titular de Escuela Universitaria	P06	Funcionario
F1895	Titular de Escuela Universitaria	TC	Funcionario
F1896	Titular de Escuela Universitaria	TC	Funcionario
F1579	Titular de Escuela Universitaria	TC	Funcionario
565	Titular de Escuela Universitaria	TC	Funcionario
566	Titular de Escuela Universitaria	TC	Funcionario
572	Titular de Escuela Universitaria	TC	Funcionario
579	Titular de Escuela Universitaria	TC	Funcionario
3814	Ayudante	TC	Laboral
3886	Ayudante	TC	Laboral
3928	Profesor/a Colaborador	TC	Laboral
4035	Profesor/a Colaborador	TC	Laboral
4155	Profesor/a Colaborador	TC	Laboral

Centro E.T.S.I. Industriales

PLAZA	CATEGORÍA/FIGURA CONTRACTUAL	DEDICACIÓN	NATURALEZA
1621	Catedrático/a de Universidad	TC	Funcionario
2475	Catedrático/a de Universidad	TC	Funcionario
3280	Catedrático/a de Universidad	TC	Funcionario
894	Titular de Universidad	TC	Funcionario
2444	Titular de Universidad	TC	Funcionario
F2346	Titular de Escuela Universitaria	P06	Funcionario
F2006	Titular de Escuela Universitaria	TC	Funcionario
F2728	Titular de Escuela Universitaria	TC	Funcionario
F2345	Titular de Escuela Universitaria	TC	Funcionario

Área de Conocimiento d Proyectos de Ingeniería**Centro E.T.S.I. Caminos, Canales y Puertos**

585	Catedrático/a de Universidad	TC	Funcionario
3192	Titular de Universidad	TC	Funcionario

Departamento de Ingeniería de Sistemas y Automática**Área de Conocimiento d Ingeniería de Sistemas y Automática****Centro E.P.S. de Alcoy**

F1979	Titular de Escuela Universitaria	TC	Funcionario
667	Titular de Escuela Universitaria	TC	Funcionario
671	Titular de Escuela Universitaria	TC	Funcionario
4033	Profesor/a Colaborador	TC	Laboral

Centro E.T.S. de Informática Aplicada

F1732	Titular de Escuela Universitaria	TC	Funcionario
-------	----------------------------------	----	-------------

Centro E.T.S. de Ingeniería del Diseño

659	Catedrático/a de Universidad	TC	Funcionario
2542	Catedrático/a de Escuela Universitaria	TC	Funcionario
3295	Catedrático/a de Escuela Universitaria	TC	Funcionario
F1841	Titular de Escuela Universitaria	TC	Funcionario
F1842	Titular de Escuela Universitaria	TC	Funcionario
658	Titular de Escuela Universitaria	TC	Funcionario
3527	Profesor/a Colaborador	TC	Laboral
3657	Profesor/a Colaborador	TC	Laboral
3687	Profesor/a Colaborador	TC	Laboral
4032	Profesor/a Colaborador	TC	Laboral
4034	Profesor/a Colaborador	TC	Laboral

Centro E.T.S.I. de Telecomunicación

1804	Titular de Universidad	TC	Funcionario
------	------------------------	----	-------------

Centro E.T.S.I. Industriales

649	Catedrático/a de Universidad	TC	Funcionario
2147	Catedrático/a de Universidad	TC	Funcionario
1662	Titular de Universidad	TC	Funcionario
1805	Titular de Universidad	TC	Funcionario
3086	Titular de Universidad	TC	Funcionario
3267	Titular de Universidad	TC	Funcionario
F2176	Titular de Escuela Universitaria	TC	Funcionario
F2139	Titular de Escuela Universitaria	TC	Funcionario
F2654	Titular de Escuela Universitaria	TC	Funcionario
F2514	Titular de Escuela Universitaria	TC	Funcionario
F2158	Titular de Escuela Universitaria	TC	Funcionario
F2736	Titular de Escuela Universitaria	TC	Funcionario
F1840	Titular de Escuela Universitaria	TC	Funcionario
F1839	Titular de Escuela Universitaria	TC	Funcionario
F1731	Titular de Escuela Universitaria	TC	Funcionario
1075	Titular de Escuela Universitaria	TC	Funcionario
4369	Ayudante	TC	Laboral
3528	Profesor/a Colaborador	TC	Laboral
3529	Profesor/a Colaborador	TC	Laboral
4031	Profesor/a Colaborador	TC	Laboral

Centro Facultad de Informática

PLAZA	CATEGORÍA/FIGURA CONTRACTUAL	DEDICACIÓN	NATURALEZA
664	Catedrático/a de Universidad	TC	Funcionario
2494	Catedrático/a de Universidad	TC	Funcionario
900	Titular de Universidad	TC	Funcionario
1806	Titular de Universidad	TC	Funcionario
2872	Titular de Universidad	TC	Funcionario
3268	Titular de Universidad	TC	Funcionario
F2177	Titular de Escuela Universitaria	TC	Funcionario
3526	Profesor/a Colaborador	TC	Laboral

Departamento de Ingeniería del Terreno

Área de Conocimiento d Ingeniería del Terreno

Centro E.T.S. Arquitectura

F677	Titular de Escuela Universitaria	TC	Funcionario
------	----------------------------------	----	-------------

Centro E.T.S.I. Caminos, Canales y Puertos

681	Catedrático/a de Universidad	TC	Funcionario
1607	Catedrático/a de Universidad	TC	Funcionario
3114	Catedrático/a de Universidad	TC	Funcionario
672	Titular de Universidad	TC	Funcionario
675	Titular de Universidad	TC	Funcionario
F2069	Titular de Escuela Universitaria	TC	Funcionario
F1965	Titular de Escuela Universitaria	TC	Funcionario
F1967	Titular de Escuela Universitaria	TC	Funcionario
F2135	Titular de Escuela Universitaria	TC	Funcionario
4217	Profesor/a Emérito	P06	Laboral

Centro E.T.S.I. Geodésica, Cartogr. y Topogr.

3204	Titular de Universidad	TC	Funcionario
------	------------------------	----	-------------

Área de Conocimiento d Petrología y Geoquímica

Centro E.T.S.I. Caminos, Canales y Puertos

682	Titular de Universidad	TC	Funcionario
-----	------------------------	----	-------------

Departamento de Ingeniería e Infraestr. Transportes

Área de Conocimiento d Ingeniería e Infraestructura Transportes

Centro E.T.S.I. Caminos, Canales y Puertos

1526	Catedrático/a de Universidad	TC	Funcionario
1527	Catedrático/a de Universidad	TC	Funcionario
1532	Catedrático/a de Universidad	TC	Funcionario
1609	Catedrático/a de Universidad	TC	Funcionario
1790	Catedrático/a de Universidad	TC	Funcionario
2492	Catedrático/a de Universidad	TC	Funcionario
2799	Catedrático/a de Universidad	TC	Funcionario
2800	Catedrático/a de Universidad	TC	Funcionario
2873	Titular de Universidad	TC	Funcionario
3265	Titular de Universidad	TC	Funcionario
4210	Titular de Universidad	TC	Funcionario
F2160	Titular de Escuela Universitaria	TC	Funcionario
F2651	Titular de Escuela Universitaria	TC	Funcionario
3323	Titular de Escuela Universitaria	TC	Funcionario
4156	Profesor/a Colaborador	TC	Laboral
4365	Profesor/a Emérito	P03	Laboral

Departamento de Ingeniería Eléctrica

Área de Conocimiento d Ingeniería Eléctrica

Centro E.P.S. de Alcoy

3156	Catedrático/a de Escuela Universitaria	TC	Funcionario
3290	Catedrático/a de Escuela Universitaria	TC	Funcionario
710	Titular de Escuela Universitaria	TC	Funcionario

	PLAZA	CATEGORÍA/FIGURA CONTRACTUAL	DEDICACIÓN	NATURALEZA
	725	Titular de Escuela Universitaria	TC	Funcionario
	726	Titular de Escuela Universitaria	TC	Funcionario
	2004	Titular de Escuela Universitaria	TC	Funcionario
Centro E.T.S. de Ingeniería del Diseño				
	699	Catedrático/a de Escuela Universitaria	TC	Funcionario
	1807	Catedrático/a de Escuela Universitaria	TC	Funcionario
	3155	Catedrático/a de Escuela Universitaria	TC	Funcionario
	F691	Titular de Escuela Universitaria	TC	Funcionario
	694	Titular de Escuela Universitaria	TC	Funcionario
	695	Titular de Escuela Universitaria	TC	Funcionario
	697	Titular de Escuela Universitaria	TC	Funcionario
	700	Titular de Escuela Universitaria	TC	Funcionario
	701	Titular de Escuela Universitaria	TC	Funcionario
	703	Titular de Escuela Universitaria	TC	Funcionario
	706	Titular de Escuela Universitaria	TC	Funcionario
	715	Titular de Escuela Universitaria	TC	Funcionario
	721	Titular de Escuela Universitaria	TC	Funcionario
	722	Titular de Escuela Universitaria	TC	Funcionario
	727	Titular de Escuela Universitaria	TC	Funcionario
	4305	Ayudante	TC	Laboral
Centro E.T.S.I. Caminos, Canales y Puertos				
	3205	Titular de Universidad	TC	Funcionario
	F2565	Titular de Escuela Universitaria	TC	Funcionario
Centro E.T.S.I. Industriales				
	683	Catedrático/a de Universidad	TC	Funcionario
	724	Catedrático/a de Universidad	TC	Funcionario
	1788	Catedrático/a de Universidad	TC	Funcionario
	3115	Catedrático/a de Universidad	TC	Funcionario
	714	Titular de Universidad	TC	Funcionario
	1663	Titular de Universidad	TC	Funcionario
	3206	Titular de Universidad	TC	Funcionario
	3207	Titular de Universidad	TC	Funcionario
	3208	Titular de Universidad	TC	Funcionario
	3209	Titular de Universidad	TC	Funcionario
	F2113	Titular de Escuela Universitaria	TC	Funcionario
	F711	Titular de Escuela Universitaria	TC	Funcionario
	F2564	Titular de Escuela Universitaria	TC	Funcionario
	4270	Profesor/a Colaborador	TC	Laboral
	3939	Profesor/a Emérito	P03	Laboral

Departamento de Ingeniería Electrónica

Área de Conocimiento d Tecnología Electrónica

Centro E.P.S. de Alcoy

3212	Titular de Universidad	TC	Funcionario
F2571	Titular de Escuela Universitaria	TC	Funcionario
F1914	Titular de Escuela Universitaria	TC	Funcionario
754	Titular de Escuela Universitaria	TC	Funcionario
759	Titular de Escuela Universitaria	TC	Funcionario
773	Titular de Escuela Universitaria	TC	Funcionario
1994	Titular de Escuela Universitaria	TC	Funcionario

Centro E.P.S. de Gandía

1634	Catedrático/a de Universidad	TC	Funcionario
3213	Titular de Universidad	TC	Funcionario
F2274	Titular de Escuela Universitaria	TC	Funcionario
F1722	Titular de Escuela Universitaria	TC	Funcionario
F2355	Titular de Escuela Universitaria	TC	Funcionario
F1723	Titular de Escuela Universitaria	TC	Funcionario
F2566	Titular de Escuela Universitaria	TC	Funcionario
F1917	Titular de Escuela Universitaria	TC	Funcionario

	PLAZA	CATEGORÍA/FIGURA CONTRACTUAL	DEDICACIÓN	NATURALEZA
	F2092	Titular de Escuela Universitaria	TC	Funcionario
	F1612	Titular de Escuela Universitaria	TC	Funcionario
	736	Titular de Escuela Universitaria	TC	Funcionario
	768	Titular de Escuela Universitaria	TC	Funcionario
	1995	Titular de Escuela Universitaria	TC	Funcionario
	3697	Profesor/a Colaborador	TC	Laboral
	3703	Profesor/a Colaborador	TC	Laboral
	3816	Profesor/a Colaborador	TC	Laboral
Centro	E.T.S. de Ingeniería del Diseño			
	F552	Titular de Escuela Universitaria	TC	Funcionario
	F2567	Titular de Escuela Universitaria	TC	Funcionario
	F1915	Titular de Escuela Universitaria	TC	Funcionario
	F2354	Titular de Escuela Universitaria	TC	Funcionario
	734	Titular de Escuela Universitaria	TC	Funcionario
	737	Titular de Escuela Universitaria	TC	Funcionario
	743	Titular de Escuela Universitaria	TC	Funcionario
	747	Titular de Escuela Universitaria	TC	Funcionario
	748	Titular de Escuela Universitaria	TC	Funcionario
	749	Titular de Escuela Universitaria	TC	Funcionario
	752	Titular de Escuela Universitaria	TC	Funcionario
	753	Titular de Escuela Universitaria	TC	Funcionario
	775	Titular de Escuela Universitaria	TC	Funcionario
	778	Titular de Escuela Universitaria	TC	Funcionario
	779	Titular de Escuela Universitaria	TC	Funcionario
	3681	Profesor/a Colaborador	TC	Laboral
	3682	Profesor/a Colaborador	TC	Laboral
	4236	Profesor/a Colaborador	TC	Laboral
Centro	E.T.S.I. de Telecomunicación			
	758	Catedrático/a de Universidad	TC	Funcionario
	2018	Catedrático/a de Universidad	TC	Funcionario
	2477	Catedrático/a de Universidad	TC	Funcionario
	3117	Catedrático/a de Universidad	TC	Funcionario
	3287	Catedrático/a de Universidad	TC	Funcionario
	776	Titular de Universidad	TC	Funcionario
	1808	Titular de Universidad	TC	Funcionario
	1809	Titular de Universidad	TC	Funcionario
	2874	Titular de Universidad	TC	Funcionario
	2875	Titular de Universidad	TC	Funcionario
	2876	Titular de Universidad	TC	Funcionario
	2877	Titular de Universidad	TC	Funcionario
	3214	Titular de Universidad	TC	Funcionario
	3310	Titular de Universidad	TC	Funcionario
	3313	Titular de Universidad	TC	Funcionario
	F2568	Titular de Escuela Universitaria	TC	Funcionario
	F757	Titular de Escuela Universitaria	TC	Funcionario
	F2570	Titular de Escuela Universitaria	TC	Funcionario
	F2569	Titular de Escuela Universitaria	TC	Funcionario
	733	Titular de Escuela Universitaria	TC	Funcionario
	738	Titular de Escuela Universitaria	TC	Funcionario
	739	Titular de Escuela Universitaria	P06	Funcionario
	745	Titular de Escuela Universitaria	TC	Funcionario
	746	Titular de Escuela Universitaria	TC	Funcionario
	756	Titular de Escuela Universitaria	TC	Funcionario
	765	Titular de Escuela Universitaria	TC	Funcionario
	769	Titular de Escuela Universitaria	TC	Funcionario
	2733	Titular de Escuela Universitaria	TC	Funcionario
	3946	Ayudante	TC	Laboral
	4124	Ayudante	TC	Laboral
	3559	Profesor/a Colaborador	TC	Laboral
	4234	Profesor/a Colaborador	TC	Laboral
Centro	E.T.S.I. Industriales			

PLAZA	CATEGORÍA/FIGURA CONTRACTUAL	DEDICACIÓN	NATURALEZA
740	Catedrático/a de Universidad	TC	Funcionario
2148	Catedrático/a de Universidad	TC	Funcionario
3116	Catedrático/a de Universidad	TC	Funcionario
751	Titular de Universidad	TC	Funcionario
766	Titular de Universidad	TC	Funcionario
2446	Titular de Universidad	TC	Funcionario
2447	Titular de Universidad	TC	Funcionario
3210	Titular de Universidad	TC	Funcionario
3211	Titular de Universidad	TC	Funcionario
F1724	Titular de Escuela Universitaria	TC	Funcionario
770	Titular de Escuela Universitaria	TC	Funcionario
4330	Profesor/a Contratado Doctor	TC	Laboral
4123	Ayudante	TC	Laboral
4316	Ayudante	TC	Laboral
4235	Profesor/a Colaborador	TC	Laboral

Departamento de Ingeniería Hidráulica y Medio Amb.

Área de Conocimiento d Ecología

Centro E.T.S.I. Caminos, Canales y Puertos

F2084	Titular de Escuela Universitaria	TC	Funcionario
-------	----------------------------------	----	-------------

Área de Conocimiento d Ingeniería Hidráulica

Centro E.P.S. de Gandía

F808	Titular de Escuela Universitaria	TC	Funcionario
F798	Titular de Escuela Universitaria	TC	Funcionario
3897	Profesor/a Ayudante Doctor	TC	Laboral

Centro E.T.S.I. Caminos, Canales y Puertos

785	Catedrático/a de Universidad	TC	Funcionario
788	Catedrático/a de Universidad	TC	Funcionario
799	Catedrático/a de Universidad	TC	Funcionario
802	Catedrático/a de Universidad	TC	Funcionario
1610	Catedrático/a de Universidad	TC	Funcionario
2478	Catedrático/a de Universidad	TC	Funcionario
2801	Catedrático/a de Universidad	TC	Funcionario
F1616	Titular de Escuela Universitaria	TC	Funcionario
F2720	Titular de Escuela Universitaria	TC	Funcionario
F2717	Titular de Escuela Universitaria	TC	Funcionario
F2362	Titular de Escuela Universitaria	TC	Funcionario
F2358	Titular de Escuela Universitaria	TC	Funcionario
F2181	Titular de Escuela Universitaria	TC	Funcionario
F2357	Titular de Escuela Universitaria	TC	Funcionario
3959	Profesor/a Ayudante Doctor	TC	Laboral
4158	Profesor/a Colaborador	TC	Laboral
4237	Profesor/a Colaborador	TC	Laboral
2724	Profesor/a Emérito	P03	Laboral

Centro E.T.S.I. Industriales

809	Catedrático/a de Universidad	TC	Funcionario
2294	Catedrático/a de Universidad	TC	Funcionario
2802	Catedrático/a de Universidad	TC	Funcionario
2803	Catedrático/a de Universidad	TC	Funcionario
3311	Titular de Universidad	TC	Funcionario

Área de Conocimiento d Mecánica de Fluidos

Centro E.P.S. de Alcoy

399	Titular de Escuela Universitaria	TC	Funcionario
-----	----------------------------------	----	-------------

Centro E.T.S. de Ingeniería del Diseño

F3068	Titular de Escuela Universitaria	TC	Funcionario
-------	----------------------------------	----	-------------

Centro E.T.S.I. Industriales

811	Catedrático/a de Universidad	TC	Funcionario
3215	Titular de Universidad	TC	Funcionario

PLAZA	CATEGORÍA/FIGURA CONTRACTUAL	DEDICACIÓN	NATURALEZA
3312	Titular de Universidad	TC	Funcionario
F2525	Titular de Escuela Universitaria	TC	Funcionario
812	Titular de Escuela Universitaria	TC	Funcionario
813	Titular de Escuela Universitaria	TC	Funcionario

Área de Conocimiento d Tecnología del Medio Ambiente**Centro E.P.S. de Gandía**

2449	Titular de Universidad	TC	Funcionario
2981	Titular de Escuela Universitaria	TC	Funcionario
4016	Profesor/a Ayudante Doctor	TC	Laboral
3652	Ayudante	TC	Laboral
3510	Profesor/a Colaborador	TC	Laboral

Centro E.T.S.I. Agrónomos

3655	Profesor/a Ayudante Doctor	TC	Laboral
------	----------------------------	----	---------

Centro E.T.S.I. Caminos, Canales y Puertos

810	Catedrático/a de Universidad	TC	Funcionario
815	Titular de Universidad	TC	Funcionario
2448	Titular de Universidad	TC	Funcionario
F1927	Titular de Escuela Universitaria	TC	Funcionario
4331	Profesor/a Contratado Doctor	TC	Laboral
3958	Profesor/a Ayudante Doctor	TC	Laboral
4017	Profesor/a Ayudante Doctor	TC	Laboral
4157	Profesor/a Ayudante Doctor	TC	Laboral
3671	Ayudante	TC	Laboral

Departamento de Ingeniería Mecánica y de Materiales**Área de Conocimiento d Ciencia de los Materiales e Ingeniería Met.****Centro E.P.S. de Alcoy**

F1558	Titular de Escuela Universitaria	TC	Funcionario
F821	Titular de Escuela Universitaria	TC	Funcionario
F1937	Titular de Escuela Universitaria	TC	Funcionario
822	Titular de Escuela Universitaria	TC	Funcionario
826	Titular de Escuela Universitaria	TC	Funcionario
4020	Profesor/a Colaborador	TC	Laboral
4021	Profesor/a Colaborador	TC	Laboral
4022	Profesor/a Colaborador	TC	Laboral

Centro E.T.S. de Gestión de la Edificación

2019	Catedrático/a de Universidad	TC	Funcionario
3817	Profesor/a Contratado Doctor	TC	Laboral

Centro E.T.S. de Ingeniería del Diseño

2805	Catedrático/a de Universidad	TC	Funcionario
F1935	Titular de Escuela Universitaria	TC	Funcionario
F1938	Titular de Escuela Universitaria	TC	Funcionario
820	Titular de Escuela Universitaria	TC	Funcionario
824	Titular de Escuela Universitaria	TC	Funcionario
829	Titular de Escuela Universitaria	TC	Funcionario

Centro E.T.S.I. Industriales

819	Catedrático/a de Universidad	TC	Funcionario
2806	Catedrático/a de Universidad	TC	Funcionario
1696	Titular de Universidad	TC	Funcionario
3216	Titular de Universidad	TC	Funcionario
F2368	Titular de Escuela Universitaria	TC	Funcionario
F823	Titular de Escuela Universitaria	TC	Funcionario
F2367	Titular de Escuela Universitaria	TC	Funcionario
F1744	Titular de Escuela Universitaria	TC	Funcionario
4368	Ayudante	TC	Laboral

Área de Conocimiento d Ingeniería de los Procesos de Fabricación**Centro E.P.S. de Alcoy**

F1559	Titular de Escuela Universitaria	TC	Funcionario
-------	----------------------------------	----	-------------

	PLAZA	CATEGORÍA/FIGURA CONTRACTUAL	DEDICACIÓN	NATURALEZA
	F1964	Titular de Escuela Universitaria	TC	Funcionario
	F1749	Titular de Escuela Universitaria	TC	Funcionario
	F2371	Titular de Escuela Universitaria	TC	Funcionario
	835	Titular de Escuela Universitaria	TC	Funcionario
	3511	Profesor/a Colaborador	TC	Laboral
	3512	Profesor/a Colaborador	TC	Laboral
	3688	Profesor/a Colaborador	TC	Laboral
Centro E.T.S. de Ingeniería del Diseño				
	F1585	Titular de Escuela Universitaria	TC	Funcionario
	F1743	Titular de Escuela Universitaria	TC	Funcionario
	F1850	Titular de Escuela Universitaria	TC	Funcionario
	F1851	Titular de Escuela Universitaria	TC	Funcionario
	831	Titular de Escuela Universitaria	TC	Funcionario
	832	Titular de Escuela Universitaria	TC	Funcionario
	2999	Titular de Escuela Universitaria	TC	Funcionario
	3698	Profesor/a Colaborador	TC	Laboral
Centro E.T.S.I. Industriales				
	1524	Titular de Universidad	TC	Funcionario
	4216	Titular de Universidad	TC	Funcionario
	F2370	Titular de Escuela Universitaria	TC	Funcionario
	3513	Profesor/a Colaborador	TC	Laboral
Área de Conocimiento d Ingeniería Mecánica				
Centro E.P.S. de Alcoy				
	F1969	Titular de Escuela Universitaria	TC	Funcionario
	F2578	Titular de Escuela Universitaria	TC	Funcionario
	840	Titular de Escuela Universitaria	TC	Funcionario
	851	Titular de Escuela Universitaria	TC	Funcionario
	3689	Profesor/a Colaborador	TC	Laboral
	3690	Profesor/a Colaborador	TC	Laboral
	3691	Profesor/a Colaborador	TC	Laboral
Centro E.T.S. de Ingeniería del Diseño				
	2808	Catedrático/a de Universidad	TC	Funcionario
	F2366	Titular de Escuela Universitaria	TC	Funcionario
	F1849	Titular de Escuela Universitaria	TC	Funcionario
	F845	Titular de Escuela Universitaria	TC	Funcionario
	F1747	Titular de Escuela Universitaria	TC	Funcionario
	837	Titular de Escuela Universitaria	TC	Funcionario
	838	Titular de Escuela Universitaria	TC	Funcionario
	848	Titular de Escuela Universitaria	TC	Funcionario
	3700	Profesor/a Colaborador	TC	Laboral
	3701	Profesor/a Colaborador	TC	Laboral
	3731	Profesor/a Colaborador	TC	Laboral
Centro E.T.S.I. Industriales				
	842	Catedrático/a de Universidad	TC	Funcionario
	844	Catedrático/a de Universidad	TC	Funcionario
	849	Catedrático/a de Universidad	TC	Funcionario
	1618	Catedrático/a de Universidad	TC	Funcionario
	2807	Catedrático/a de Universidad	P03	Funcionario
	846	Titular de Universidad	TC	Funcionario
	850	Titular de Universidad	TC	Funcionario
	1680	Titular de Universidad	TC	Funcionario
	2878	Titular de Universidad	TC	Funcionario
	2879	Titular de Universidad	TC	Funcionario
	3314	Titular de Universidad	TC	Funcionario
	3315	Titular de Universidad	TC	Funcionario
	F2154	Titular de Escuela Universitaria	TC	Funcionario
	3514	Profesor/a Colaborador	TC	Laboral

PLAZA CATEGORÍA/FIGURA CONTRACTUAL DEDICACIÓN NATURALEZA

Departamento de Ingeniería Química y Nuclear

Área de Conocimiento d Ingeniería Nuclear

Centro E.T.S.I. Industriales

855	Catedrático/a de Universidad	TC	Funcionario
859	Catedrático/a de Universidad	TC	Funcionario
861	Catedrático/a de Universidad	TC	Funcionario
3118	Catedrático/a de Universidad	TC	Funcionario
857	Titular de Universidad	TC	Funcionario
858	Titular de Universidad	TC	Funcionario
2450	Titular de Universidad	TC	Funcionario
3217	Titular de Universidad	TC	Funcionario
F2767	Titular de Escuela Universitaria	TC	Funcionario
4332	Profesor/a Contratado Doctor	TC	Laboral
3540	Ayudante	TC	Laboral
4027	Profesor/a Colaborador	TC	Laboral

Área de Conocimiento d Ingeniería Química

Centro E.P.S. de Alcoy

3157	Catedrático/a de Escuela Universitaria	TC	Funcionario
F866	Titular de Escuela Universitaria	TC	Funcionario
F1943	Titular de Escuela Universitaria	TC	Funcionario
862	Titular de Escuela Universitaria	TC	Funcionario
4333	Profesor/a Contratado Doctor	TC	Laboral
4023	Profesor/a Colaborador	TC	Laboral

Centro E.T.S. de Ingeniería del Diseño

3291	Catedrático/a de Escuela Universitaria	TC	Funcionario
F2076	Titular de Escuela Universitaria	TC	Funcionario
F2372	Titular de Escuela Universitaria	TC	Funcionario
F1939	Titular de Escuela Universitaria	TC	Funcionario
869	Titular de Escuela Universitaria	TC	Funcionario
4159	Profesor/a Colaborador	TC	Laboral
4160	Profesor/a Colaborador	TC	Laboral

Centro E.T.S.I. Industriales

871	Catedrático/a de Universidad	TC	Funcionario
1633	Catedrático/a de Universidad	TC	Funcionario
2020	Catedrático/a de Universidad	TC	Funcionario
2809	Catedrático/a de Universidad	TC	Funcionario
3119	Catedrático/a de Universidad	TC	Funcionario
864	Titular de Universidad	TC	Funcionario
865	Titular de Universidad	TC	Funcionario
1810	Titular de Universidad	TC	Funcionario
2880	Titular de Universidad	TC	Funcionario
3218	Titular de Universidad	TC	Funcionario
3219	Titular de Universidad	TC	Funcionario
3220	Titular de Universidad	TC	Funcionario
F1907	Titular de Escuela Universitaria	TC	Funcionario
F1768	Titular de Escuela Universitaria	TC	Funcionario
F2587	Titular de Escuela Universitaria	TC	Funcionario
F2589	Titular de Escuela Universitaria	TC	Funcionario
F2074	Titular de Escuela Universitaria	TC	Funcionario
3546	Profesor/a Contratado Doctor	TC	Laboral
3818	Ayudante	TC	Laboral
4125	Ayudante	TC	Laboral
4024	Profesor/a Colaborador	TC	Laboral
4025	Profesor/a Colaborador	TC	Laboral
4271	Profesor/a Colaborador	TC	Laboral
4272	Profesor/a Colaborador	TC	Laboral

PLAZA CATEGORÍA/FIGURA CONTRACTUAL DEDICACIÓN NATURALEZA

Departamento de Ingeniería Rural y Agroalimentaria

Área de Conocimiento d Ingeniería Agroforestal

Centro E.T.S. del Medio Rural y Enología

674	Catedrático/a de Escuela Universitaria	TC	Funcionario
F1852	Titular de Escuela Universitaria	TC	Funcionario
F2556	Titular de Escuela Universitaria	TC	Funcionario
F2557	Titular de Escuela Universitaria	TC	Funcionario
3554	Profesor/a Contratado Doctor	TC	Laboral

Centro E.T.S.I. Agrónomos

512	Catedrático/a de Universidad	TC	Funcionario
515	Catedrático/a de Universidad	TC	Funcionario
516	Catedrático/a de Universidad	TC	Funcionario
525	Catedrático/a de Universidad	TC	Funcionario
2810	Catedrático/a de Universidad	TC	Funcionario
507	Titular de Universidad	TC	Funcionario
510	Titular de Universidad	TC	Funcionario
511	Titular de Universidad	TC	Funcionario
513	Titular de Universidad	TC	Funcionario
3184	Titular de Universidad	TC	Funcionario
3185	Titular de Universidad	TC	Funcionario
3186	Titular de Universidad	TC	Funcionario
F1932	Titular de Escuela Universitaria	TC	Funcionario
F2186	Titular de Escuela Universitaria	TC	Funcionario
F523	Titular de Escuela Universitaria	TC	Funcionario
521	Titular de Escuela Universitaria	TC	Funcionario
2762	Titular de Escuela Universitaria	TC	Funcionario
4239	Profesor/a Ayudante Doctor	TC	Laboral
3684	Ayudante	TC	Laboral
4018	Profesor/a Colaborador	TC	Laboral
4019	Profesor/a Colaborador	TC	Laboral
4238	Profesor/a Colaborador	TC	Laboral
4273	Profesor/a Colaborador	TC	Laboral
4348	Profesor/a Colaborador	TC	Laboral
3591	Profesor/a Emérito	P03	Laboral

Departamento de Ingeniería Textil y Papelera

Área de Conocimiento d Ingeniería Textil y Papelera

Centro E.P.S. de Alcoy

881	Catedrático/a de Escuela Universitaria	TC	Funcionario
F1018	Titular de Escuela Universitaria	TC	Funcionario
F1781	Titular de Escuela Universitaria	TC	Funcionario
F2374	Titular de Escuela Universitaria	TC	Funcionario
879	Titular de Escuela Universitaria	TC	Funcionario
883	Titular de Escuela Universitaria	TC	Funcionario
884	Titular de Escuela Universitaria	TC	Funcionario

Área de Conocimiento d Química Física

Centro E.P.S. de Alcoy

3120	Catedrático/a de Universidad	TC	Funcionario
3158	Catedrático/a de Escuela Universitaria	TC	Funcionario
F2259	Titular de Escuela Universitaria	TC	Funcionario
F2260	Titular de Escuela Universitaria	TC	Funcionario
F2590	Titular de Escuela Universitaria	TC	Funcionario
892	Titular de Escuela Universitaria	TC	Funcionario
4029	Profesor/a Colaborador	TC	Laboral
4030	Profesor/a Colaborador	TC	Laboral

Centro E.T.S. del Medio Rural y Enología

PLAZA	CATEGORÍA/FIGURA CONTRACTUAL	DEDICACIÓN	NATURALEZA
891	Titular de Universidad	TC	Funcionario

Departamento de Lingüística Aplicada

Área de Conocimiento d Filología Alemana

Centro	E.T.S. de Informática Aplicada	F1892	Titular de Escuela Universitaria	TC	Funcionario
Centro	E.T.S. de Ingeniería del Diseño	F2095	Titular de Escuela Universitaria	TC	Funcionario
Centro	E.T.S.I. Agrónomos	F2164	Titular de Escuela Universitaria	TC	Funcionario
Centro	E.T.S.I. Caminos, Canales y Puertos	4010	Profesor/a Colaborador	TC	Laboral
Centro	E.T.S.I. de Telecomunicación	490	Titular de Escuela Universitaria	TC	Funcionario
Centro	E.T.S.I. Industriales	495	Titular de Escuela Universitaria	TC	Funcionario
Centro	Facultad Admón. y Direc. Empr.	4154	Profesor/a Colaborador	TC	Laboral

Área de Conocimiento d Filología Catalana

Centro	E.P.S. de Gandía	4150	Profesor/a Colaborador	TC	Laboral
Centro	E.T.S. de Informática Aplicada	2864	Titular de Universidad	TC	Funcionario
Centro	E.T.S. de Ingeniería del Diseño	4148	Profesor/a Colaborador	TC	Laboral
Centro	E.T.S.I. Geodésica, Cartogr. y Topogr.	4240	Profesor/a Colaborador	TC	Laboral
Centro	Facultad de Bellas Artes	4149	Profesor/a Colaborador	TC	Laboral

Área de Conocimiento d Filología Francesa

Centro	E.P.S. de Gandía	4274	Profesor/a Colaborador	TC	Laboral
Centro	E.T.S. Arquitectura	4147	Profesor/a Colaborador	TC	Laboral
Centro	E.T.S. de Gestión de la Edificación	F2515	Titular de Escuela Universitaria	TC	Funcionario
Centro	E.T.S. de Ingeniería del Diseño	475	Titular de Escuela Universitaria	TC	Funcionario
Centro	E.T.S.I. Agrónomos	F1893	Titular de Escuela Universitaria	TC	Funcionario
Centro	E.T.S.I. Caminos, Canales y Puertos	F1894	Titular de Escuela Universitaria	TC	Funcionario
Centro	E.T.S.I. de Telecomunicación	476	Titular de Escuela Universitaria	TC	Funcionario
Centro	E.T.S.I. Industriales	2014	Titular de Escuela Universitaria	TC	Funcionario
Centro	Facultad Admón. y Direc. Empr.	4241	Profesor/a Colaborador	TC	Laboral

Área de Conocimiento d Filología Inglesa

Centro	E.P.S. de Alcoy	F504	Titular de Escuela Universitaria	TC	Funcionario
		482	Titular de Escuela Universitaria	TC	Funcionario
Centro	E.P.S. de Gandía	4007	Profesor/a Contratado Doctor	TC	Laboral
		4151	Profesor/a Colaborador	TC	Laboral

		PLAZA	CATEGORÍA/FIGURA CONTRACTUAL	DEDICACIÓN	NATURALEZA
Centro	E.T.S. Arquitectura	479	Titular de Escuela Universitaria	TC	Funcionario
Centro	E.T.S. de Gestión de la Edificación	F1779	Titular de Escuela Universitaria	TC	Funcionario
		497	Titular de Escuela Universitaria	TC	Funcionario
Centro	E.T.S. de Informática Aplicada	2442	Titular de Universidad	TC	Funcionario
		3183	Titular de Universidad	TC	Funcionario
		F2324	Titular de Escuela Universitaria	TC	Funcionario
		494	Titular de Escuela Universitaria	TC	Funcionario
		498	Titular de Escuela Universitaria	TC	Funcionario
Centro	E.T.S. de Ingeniería del Diseño	2473	Catedrático/a de Universidad	TC	Funcionario
		506	Titular de Universidad	TC	Funcionario
		F2272	Titular de Escuela Universitaria	TC	Funcionario
		F1778	Titular de Escuela Universitaria	TC	Funcionario
		4152	Profesor/a Colaborador	TC	Laboral
Centro	E.T.S. del Medio Rural y Enología	F501	Titular de Escuela Universitaria	TC	Funcionario
		4372	Profesor/a Contratado Doctor	TC	Laboral
Centro	E.T.S.I. Agrónomos	F477	Titular de Escuela Universitaria	TC	Funcionario
		483	Titular de Escuela Universitaria	TC	Funcionario
		4334	Profesor/a Colaborador	TC	Laboral
Centro	E.T.S.I. Caminos, Canales y Puertos	F1780	Titular de Escuela Universitaria	TC	Funcionario
		480	Titular de Escuela Universitaria	TC	Funcionario
Centro	E.T.S.I. de Telecomunicación	1797	Titular de Universidad	TC	Funcionario
		2441	Titular de Universidad	TC	Funcionario
Centro	E.T.S.I. Geodésica, Cartogr. y Topog	2865	Titular de Universidad	TC	Funcionario
Centro	E.T.S.I. Industriales	2834	Catedrático/a de Escuela Universitaria	TC	Funcionario
		1990	Titular de Escuela Universitaria	TC	Funcionario
		1991	Titular de Escuela Universitaria	TC	Funcionario
		4008	Profesor/a Colaborador	TC	Laboral
Centro	Facultad Admón. y Direc. Empr.	F895	Titular de Escuela Universitaria	TC	Funcionario
		493	Titular de Escuela Universitaria	TC	Funcionario
Centro	Facultad de Bellas Artes	F2517	Titular de Escuela Universitaria	TC	Funcionario
Centro	Facultad de Informática	1690	Catedrático/a de Escuela Universitaria	TC	Funcionario
Área de Conocimiento d Lengua Española					
Centro	E.P.S. de Gandía	3331	Titular de Universidad	TC	Funcionario
		4153	Profesor/a Colaborador	TC	Laboral
Centro	E.T.S. de Informática Aplicada	F1594	Titular de Escuela Universitaria	TC	Funcionario
Centro	E.T.S.I. Agrónomos	4009	Profesor/a Colaborador	TC	Laboral
Centro	E.T.S.I. Caminos, Canales y Puertos	F1595	Titular de Escuela Universitaria	TC	Funcionario

PLAZA CATEGORÍA/FIGURA CONTRACTUAL DEDICACIÓN NATURALEZA

Departamento de Máquinas y Motores Térmicos

Área de Conocimiento d Ingeniería Aeroespacial

Centro E.T.S. de Ingeniería del Diseño

4213	Titular de Universidad	TC	Funcionario
4306	Ayudante	TC	Laboral
4307	Ayudante	TC	Laboral
4214	Profesor/a Visitante	P06	Laboral

Área de Conocimiento d Maquinas y Motores Térmicos

Centro E.P.S. de Alcoy

2881	Titular de Universidad	TC	Funcionario
F897	Titular de Escuela Universitaria	TC	Funcionario

Centro E.T.S. de Ingeniería del Diseño

896	Catedrático/a de Universidad	TC	Funcionario
903	Catedrático/a de Universidad	TC	Funcionario
2302	Catedrático/a de Universidad	TC	Funcionario
2812	Catedrático/a de Universidad	TC	Funcionario
3917	Catedrático/a de Universidad	TC	Funcionario
1811	Titular de Universidad	TC	Funcionario
2883	Titular de Universidad	TC	Funcionario
2884	Titular de Universidad	TC	Funcionario
2885	Titular de Universidad	TC	Funcionario
F2752	Titular de Escuela Universitaria	TC	Funcionario
F1878	Titular de Escuela Universitaria	TC	Funcionario
F1736	Titular de Escuela Universitaria	TC	Funcionario
F2592	Titular de Escuela Universitaria	TC	Funcionario
3002	Titular de Escuela Universitaria	TC	Funcionario
3003	Titular de Escuela Universitaria	TC	Funcionario
4335	Profesor/a Contratado Doctor	TC	Laboral
4248	Ayudante	TC	Laboral

Centro E.T.S.I. Industriales

899	Catedrático/a de Universidad	TC	Funcionario
907	Catedrático/a de Universidad	TC	Funcionario
1623	Catedrático/a de Universidad	TC	Funcionario
2451	Titular de Universidad	TC	Funcionario
2452	Titular de Universidad	TC	Funcionario
2882	Titular de Universidad	TC	Funcionario
F2593	Titular de Escuela Universitaria	TC	Funcionario
4251	Titular de Escuela Universitaria	TC	Funcionario
4336	Profesor/a Contratado Doctor	TC	Laboral
3918	Ayudante	TC	Laboral
3919	Ayudante	TC	Laboral

Departamento de Matemática Aplicada

Área de Conocimiento d Matemática Aplicada

Centro E.P.S. de Alcoy

827	Catedrático/a de Escuela Universitaria	TC	Funcionario
966	Catedrático/a de Escuela Universitaria	TC	Funcionario
F2056	Titular de Escuela Universitaria	TC	Funcionario
973	Titular de Escuela Universitaria	TC	Funcionario
987	Titular de Escuela Universitaria	TC	Funcionario
1030	Titular de Escuela Universitaria	TC	Funcionario
4037	Profesor/a Colaborador	TC	Laboral
4038	Profesor/a Colaborador	TC	Laboral
4041	Profesor/a Colaborador	TC	Laboral

Centro E.P.S. de Gandía

2479	Catedrático/a de Universidad	TC	Funcionario
------	------------------------------	----	-------------

	PLAZA	CATEGORÍA/FIGURA CONTRACTUAL	DEDICACIÓN	NATURALEZA
	2836	Catedrático/a de Escuela Universitaria	TC	Funcionario
	2837	Catedrático/a de Escuela Universitaria	TC	Funcionario
	3161	Catedrático/a de Escuela Universitaria	TC	Funcionario
	F1773	Titular de Escuela Universitaria	TC	Funcionario
	F2605	Titular de Escuela Universitaria	TC	Funcionario
	4043	Profesor/a Colaborador	TC	Laboral
Centro E.T.S. Arquitectura				
	920	Catedrático/a de Universidad	TC	Funcionario
	2480	Catedrático/a de Universidad	TC	Funcionario
	3122	Catedrático/a de Universidad	TC	Funcionario
	4252	Catedrático/a de Universidad	TC	Funcionario
	956	Titular de Universidad	TC	Funcionario
	1716	Titular de Universidad	TC	Funcionario
	2886	Titular de Universidad	TC	Funcionario
	F2054	Titular de Escuela Universitaria	TC	Funcionario
	918	Titular de Escuela Universitaria	TC	Funcionario
	923	Titular de Escuela Universitaria	TC	Funcionario
	1006	Titular de Escuela Universitaria	TC	Funcionario
	4045	Profesor/a Colaborador	TC	Laboral
Centro E.T.S. de Gestión de la Edificación				
	2455	Catedrático/a de Escuela Universitaria	TC	Funcionario
	3159	Catedrático/a de Escuela Universitaria	TC	Funcionario
	3160	Catedrático/a de Escuela Universitaria	TC	Funcionario
	F2052	Titular de Escuela Universitaria	TC	Funcionario
	975	Titular de Escuela Universitaria	TC	Funcionario
	981	Titular de Escuela Universitaria	TC	Funcionario
	1008	Titular de Escuela Universitaria	TC	Funcionario
	3735	Profesor/a Contratado Doctor	TC	Laboral
Centro E.T.S. de Informática Aplicada				
	933	Catedrático/a de Escuela Universitaria	TC	Funcionario
	1814	Catedrático/a de Escuela Universitaria	TC	Funcionario
	942	Titular de Universidad	TC	Funcionario
	2456	Titular de Universidad	TC	Funcionario
	2889	Titular de Universidad	TC	Funcionario
	3225	Titular de Universidad	TC	Funcionario
	3226	Titular de Universidad	TC	Funcionario
	F2058	Titular de Escuela Universitaria	TC	Funcionario
	F1013	Titular de Escuela Universitaria	TC	Funcionario
	921	Titular de Escuela Universitaria	TC	Funcionario
	950	Titular de Escuela Universitaria	TC	Funcionario
	4338	Profesor/a Contratado Doctor	TC	Laboral
	4161	Profesor/a Colaborador	TC	Laboral
Centro E.T.S. de Ingeniería del Diseño				
	2295	Catedrático/a de Universidad	TC	Funcionario
	3124	Catedrático/a de Universidad	TC	Funcionario
	960	Catedrático/a de Escuela Universitaria	TC	Funcionario
	982	Catedrático/a de Escuela Universitaria	TC	Funcionario
	1698	Catedrático/a de Escuela Universitaria	TC	Funcionario
	2457	Catedrático/a de Escuela Universitaria	TC	Funcionario
	2911	Catedrático/a de Escuela Universitaria	TC	Funcionario
	3272	Catedrático/a de Escuela Universitaria	TC	Funcionario
	F974	Titular de Escuela Universitaria	TC	Funcionario
	937	Titular de Escuela Universitaria	TC	Funcionario
	1004	Titular de Escuela Universitaria	TC	Funcionario
	1012	Titular de Escuela Universitaria	TC	Funcionario
	4340	Profesor/a Contratado Doctor	TC	Laboral
	4351	Profesor/a Contratado Doctor	TC	Laboral
	4162	Profesor/a Ayudante Doctor	TC	Laboral
	4310	Ayudante	TC	Laboral
Centro E.T.S. del Medio Rural y Enología				
	1715	Catedrático/a de Escuela Universitaria	TC	Funcionario

	PLAZA	CATEGORÍA/FIGURA CONTRACTUAL	DEDICACIÓN	NATURALEZA
	F2235	Titular de Escuela Universitaria	TC	Funcionario
	993	Titular de Escuela Universitaria	TC	Funcionario
	1016	Titular de Escuela Universitaria	TC	Funcionario
	3931	Profesor/a Contratado Doctor	TC	Laboral
Centro E.T.S.I. Agrónomos				
	922	Catedrático/a de Universidad	TC	Funcionario
	964	Catedrático/a de Universidad	TC	Funcionario
	965	Catedrático/a de Universidad	TC	Funcionario
	2813	Catedrático/a de Universidad	TC	Funcionario
	2814	Catedrático/a de Universidad	TC	Funcionario
	3121	Catedrático/a de Universidad	TC	Funcionario
	908	Titular de Universidad	TC	Funcionario
	3221	Titular de Universidad	TC	Funcionario
	3316	Titular de Universidad	TC	Funcionario
	4337	Profesor/a Contratado Doctor	TC	Laboral
	4047	Profesor/a Colaborador	TC	Laboral
	4275	Profesor/a Colaborador	TC	Laboral
Centro E.T.S.I. Caminos, Canales y Puertos				
	914	Catedrático/a de Universidad	TC	Funcionario
	997	Catedrático/a de Universidad	TC	Funcionario
	2149	Catedrático/a de Universidad	TC	Funcionario
	1813	Titular de Universidad	TC	Funcionario
	2887	Titular de Universidad	TC	Funcionario
	2888	Titular de Universidad	TC	Funcionario
	3317	Titular de Universidad	TC	Funcionario
	4193	Titular de Universidad	TC	Funcionario
	F929	Titular de Escuela Universitaria	TC	Funcionario
	F2143	Titular de Escuela Universitaria	TC	Funcionario
	F1880	Titular de Escuela Universitaria	TC	Funcionario
	4339	Profesor/a Contratado Doctor	TC	Laboral
Centro E.T.S.I. de Telecomunicación				
	972	Catedrático/a de Universidad	TC	Funcionario
	2815	Catedrático/a de Universidad	TC	Funcionario
	2907	Catedrático/a de Universidad	TC	Funcionario
	958	Titular de Universidad	TC	Funcionario
	F2421	Titular de Escuela Universitaria	TC	Funcionario
	F2055	Titular de Escuela Universitaria	TC	Funcionario
	919	Titular de Escuela Universitaria	TC	Funcionario
	995	Titular de Escuela Universitaria	TC	Funcionario
	3608	Profesor/a Contratado Doctor	TC	Laboral
	3609	Profesor/a Contratado Doctor	TC	Laboral
	4040	Profesor/a Colaborador	TC	Laboral
	4044	Profesor/a Colaborador	TC	Laboral
Centro E.T.S.I. Geodésica, Cartogr. y Topog				
	853	Titular de Universidad	TC	Funcionario
	1700	Titular de Universidad	TC	Funcionario
	3224	Titular de Universidad	TC	Funcionario
	F2233	Titular de Escuela Universitaria	TC	Funcionario
	938	Titular de Escuela Universitaria	TC	Funcionario
	1023	Titular de Escuela Universitaria	TC	Funcionario
	4290	Profesor/a Colaborador	TC	Laboral
Centro E.T.S.I. Industriales				
	977	Catedrático/a de Universidad	TC	Funcionario
	983	Catedrático/a de Universidad	TC	Funcionario
	3123	Catedrático/a de Universidad	TC	Funcionario
	2912	Catedrático/a de Escuela Universitaria	TC	Funcionario
	988	Titular de Universidad	TC	Funcionario
	1033	Titular de Universidad	TC	Funcionario
	1699	Titular de Universidad	TC	Funcionario
	1812	Titular de Universidad	TC	Funcionario
	2453	Titular de Universidad	TC	Funcionario

	PLAZA	CATEGORÍA/FIGURA CONTRACTUAL	DEDICACIÓN	NATURALEZA
	3222	Titular de Universidad	TC	Funcionario
	3223	Titular de Universidad	TC	Funcionario
	F2057	Titular de Escuela Universitaria	TC	Funcionario
	F1029	Titular de Escuela Universitaria	TC	Funcionario
	F1771	Titular de Escuela Universitaria	TC	Funcionario
	935	Titular de Escuela Universitaria	TC	Funcionario
	999	Titular de Escuela Universitaria	TC	Funcionario
	1026	Titular de Escuela Universitaria	TC	Funcionario
	3947	Ayudante	TC	Laboral
	4163	Profesor/a Colaborador	TC	Laboral
Centro	Facultad Admón. y Direc. Empr.			
	961	Catedrático/a de Universidad	TC	Funcionario
	2816	Catedrático/a de Universidad	TC	Funcionario
	3693	Profesor/a Contratado Doctor	TC	Laboral
	3962	Profesor/a Contratado Doctor	TC	Laboral
Centro	Facultad de Informática			
	3125	Catedrático/a de Universidad	TC	Funcionario
	1036	Titular de Universidad	TC	Funcionario
	2890	Titular de Universidad	TC	Funcionario
	F2268	Titular de Escuela Universitaria	TC	Funcionario
	4341	Profesor/a Contratado Doctor	TC	Laboral
	4046	Profesor/a Colaborador	TC	Laboral

Departamento de Mecánica Medios Cont. y Teor. Estruct.

Área de Conocimiento d Mecánica Medios Cont. y Teoría Estruct.

Centro	E.P.S. de Alcoy			
	F2126	Titular de Escuela Universitaria	TC	Funcionario
	1049	Titular de Escuela Universitaria	TC	Funcionario
	4244	Profesor/a Colaborador	TC	Laboral
Centro	E.T.S. Arquitectura			
	1572	Catedrático/a de Universidad	TC	Funcionario
	3126	Catedrático/a de Universidad	TC	Funcionario
	3282	Catedrático/a de Universidad	TC	Funcionario
	1037	Titular de Universidad	TC	Funcionario
	1052	Titular de Universidad	TC	Funcionario
	2891	Titular de Universidad	TC	Funcionario
	2892	Titular de Universidad	TC	Funcionario
	F2123	Titular de Escuela Universitaria	TC	Funcionario
	F1953	Titular de Escuela Universitaria	TC	Funcionario
	F2124	Titular de Escuela Universitaria	TC	Funcionario
	F1071	Titular de Escuela Universitaria	TC	Funcionario
	F2495	Titular de Escuela Universitaria	TC	Funcionario
	F1566	Titular de Escuela Universitaria	TC	Funcionario
	1043	Titular de Escuela Universitaria	TC	Funcionario
	3702	Profesor/a Colaborador	TC	Laboral
	4242	Profesor/a Colaborador	TC	Laboral
Centro	E.T.S. de Gestión de la Edificación			
	1073	Catedrático/a de Escuela Universitaria	TC	Funcionario
	F1956	Titular de Escuela Universitaria	TC	Funcionario
	F1955	Titular de Escuela Universitaria	TC	Funcionario
	F1954	Titular de Escuela Universitaria	TC	Funcionario
	F1072	Titular de Escuela Universitaria	TC	Funcionario
	1057	Titular de Escuela Universitaria	TC	Funcionario
	1062	Titular de Escuela Universitaria	TC	Funcionario
Centro	E.T.S. de Ingeniería del Diseño			
	1051	Catedrático/a de Escuela Universitaria	TC	Funcionario
	4253	Titular de Universidad	TC	Funcionario
	1050	Titular de Escuela Universitaria	TC	Funcionario
	1053	Titular de Escuela Universitaria	TC	Funcionario

		PLAZA	CATEGORÍA/FIGURA CONTRACTUAL	DEDICACIÓN	NATURALEZA
		1055	Titular de Escuela Universitaria	TC	Funcionario
Centro	E.T.S.I. Caminos, Canales y Puertos				
		1040	Catedrático/a de Universidad	TC	Funcionario
		1048	Catedrático/a de Universidad	TC	Funcionario
		1067	Catedrático/a de Universidad	TC	Funcionario
		1787	Catedrático/a de Universidad	TC	Funcionario
		1042	Titular de Universidad	TC	Funcionario
		1044	Titular de Universidad	TC	Funcionario
		1054	Titular de Universidad	TC	Funcionario
		1058	Titular de Universidad	TC	Funcionario
		1061	Titular de Universidad	TC	Funcionario
		2860	Titular de Universidad	P03	Funcionario
		F2378	Titular de Escuela Universitaria	TC	Funcionario
		1038	Titular de Escuela Universitaria	P06	Funcionario
		2607	Titular de Escuela Universitaria	TC	Funcionario
		3721	Profesor/a Colaborador	TC	Laboral
Centro	E.T.S.I. Industriales				
		1068	Catedrático/a de Universidad	TC	Funcionario
		1039	Titular de Universidad	TC	Funcionario
		1045	Titular de Universidad	TC	Funcionario
		1065	Titular de Universidad	TC	Funcionario
		1070	Titular de Universidad	TC	Funcionario
		1834	Titular de Universidad	TC	Funcionario
		F2125	Titular de Escuela Universitaria	TC	Funcionario
		1596	Titular de Escuela Universitaria	TC	Funcionario
		4243	Profesor/a Colaborador	TC	Laboral

Departamento de Mecanización y Tecnología Agraria

Área de Conocimiento d Ingeniería Agroforestal

Centro E.P.S. de Gandía

F1467	Titular de Escuela Universitaria	TC	Funcionario
-------	----------------------------------	----	-------------

Centro E.T.S. del Medio Rural y Enología

1462	Catedrático/a de Escuela Universitaria	TC	Funcionario
F2500	Titular de Escuela Universitaria	TC	Funcionario
1461	Titular de Escuela Universitaria	TC	Funcionario

Centro E.T.S.I. Agrónomos

1463	Catedrático/a de Universidad	TC	Funcionario
2817	Catedrático/a de Universidad	TC	Funcionario
2818	Catedrático/a de Universidad	TC	Funcionario
F1859	Titular de Escuela Universitaria	TC	Funcionario
3004	Titular de Escuela Universitaria	TC	Funcionario
4048	Profesor/a Colaborador	TC	Laboral
4188	Profesor/a Colaborador	TC	Laboral

Departamento de Organización Empresas, E.F. y Cont.

Área de Conocimiento d Organización de Empresas

Centro E.P.S. de Alcoy

2910	Catedrático/a de Escuela Universitaria	TC	Funcionario
2458	Titular de Universidad	TC	Funcionario
F2185	Titular de Escuela Universitaria	TC	Funcionario
F1952	Titular de Escuela Universitaria	TC	Funcionario
F2384	Titular de Escuela Universitaria	TC	Funcionario
F2059	Titular de Escuela Universitaria	TC	Funcionario
3948	Ayudante	TC	Laboral
4049	Profesor/a Colaborador	TC	Laboral
4050	Profesor/a Colaborador	TC	Laboral
4051	Profesor/a Colaborador	TC	Laboral
4052	Profesor/a Colaborador	TC	Laboral

		PLAZA	CATEGORÍA/FIGURA CONTRACTUAL	DEDICACIÓN	NATURALEZA
Centro	E.P.S. de Gandía	4166	Profesor/a Colaborador	TC	Laboral
		4276	Profesor/a Colaborador	TC	Laboral
Centro	E.T.S. Arquitectura	1104	Catedrático/a de Universidad	TC	Funcionario
		F2510	Titular de Escuela Universitaria	TC	Funcionario
Centro	E.T.S. de Gestión de la Edificación	F1950	Titular de Escuela Universitaria	TC	Funcionario
		F2169	Titular de Escuela Universitaria	TC	Funcionario
		F2251	Titular de Escuela Universitaria	TC	Funcionario
Centro	E.T.S. de Informática Aplicada	F2250	Titular de Escuela Universitaria	TC	Funcionario
		1093	Titular de Escuela Universitaria	TC	Funcionario
		1102	Titular de Escuela Universitaria	TC	Funcionario
		4053	Profesor/a Colaborador	TC	Laboral
		4167	Profesor/a Colaborador	TC	Laboral
Centro	E.T.S. de Ingeniería del Diseño	1664	Titular de Universidad	TC	Funcionario
		F1077	Titular de Escuela Universitaria	TC	Funcionario
		4060	Profesor/a Contratado Doctor	TC	Laboral
		4189	Ayudante	TC	Laboral
		4190	Ayudante	TC	Laboral
		4191	Ayudante	TC	Laboral
		4212	Ayudante	TC	Laboral
		4058	Profesor/a Colaborador	TC	Laboral
Centro	E.T.S.I. Caminos, Canales y Puertos	1099	Catedrático/a de Universidad	TC	Funcionario
		F1103	Titular de Escuela Universitaria	TC	Funcionario
Centro	E.T.S.I. de Telecomunicación	2819	Catedrático/a de Universidad	TC	Funcionario
		F2382	Titular de Escuela Universitaria	TC	Funcionario
		F2383	Titular de Escuela Universitaria	TC	Funcionario
Centro	E.T.S.I. Industriales	1085	Catedrático/a de Universidad	TC	Funcionario
		1098	Catedrático/a de Universidad	TC	Funcionario
		2150	Catedrático/a de Universidad	TC	Funcionario
		2838	Catedrático/a de Escuela Universitaria	TC	Funcionario
		1704	Titular de Universidad	TC	Funcionario
		1816	Titular de Universidad	P06	Funcionario
		2893	Titular de Universidad	TC	Funcionario
		3227	Titular de Universidad	TC	Funcionario
		3228	Titular de Universidad	TC	Funcionario
		F2182	Titular de Escuela Universitaria	TC	Funcionario
		F2060	Titular de Escuela Universitaria	TC	Funcionario
		F1081	Titular de Escuela Universitaria	TC	Funcionario
		F1092	Titular de Escuela Universitaria	TC	Funcionario
		F2184	Titular de Escuela Universitaria	TC	Funcionario
		F2380	Titular de Escuela Universitaria	TC	Funcionario
		F2183	Titular de Escuela Universitaria	TC	Funcionario
		1080	Titular de Escuela Universitaria	TC	Funcionario
		1088	Titular de Escuela Universitaria	TC	Funcionario
		1115	Titular de Escuela Universitaria	TC	Funcionario
		4342	Profesor/a Contratado Doctor	TC	Laboral
		4211	Ayudante	TC	Laboral
		4054	Profesor/a Colaborador	TC	Laboral
		4055	Profesor/a Colaborador	TC	Laboral
		4168	Profesor/a Colaborador	TC	Laboral
		4169	Profesor/a Colaborador	TC	Laboral
		4291	Profesor/a Colaborador	TC	Laboral
Centro	Facultad Admón. y Direc. Empr.				

	PLAZA	CATEGORÍA/FIGURA CONTRACTUAL	DEDICACIÓN	NATURALEZA
	1087	Catedrático/a de Universidad	TC	Funcionario
	1116	Titular de Universidad	TC	Funcionario
	3229	Titular de Universidad	TC	Funcionario
	F2379	Titular de Escuela Universitaria	TC	Funcionario
	F670	Titular de Escuela Universitaria	TC	Funcionario
	F2513	Titular de Escuela Universitaria	TC	Funcionario
	F1082	Titular de Escuela Universitaria	TC	Funcionario
	1094	Titular de Escuela Universitaria	TC	Funcionario
	4056	Profesor/a Colaborador	TC	Laboral
	4059	Profesor/a Colaborador	TC	Laboral
	4220	Profesor/a Colaborador	TC	Laboral
	4349	Profesor/a Colaborador	TC	Laboral
Centro	Facultad de Informática			
	3127	Catedrático/a de Universidad	TC	Funcionario
	1815	Catedrático/a de Escuela Universitaria	TC	Funcionario
	1703	Titular de Universidad	TC	Funcionario
	F1945	Titular de Escuela Universitaria	TC	Funcionario
	1086	Titular de Escuela Universitaria	TC	Funcionario
	4292	Profesor/a Colaborador	TC	Laboral

Departamento de Pintura

Área de Conocimiento d Pintura

Centro Facultad de Bellas Artes

1151	Catedrático/a de Universidad	TC	Funcionario
2296	Catedrático/a de Universidad	TC	Funcionario
2481	Catedrático/a de Universidad	TC	Funcionario
2820	Catedrático/a de Universidad	TC	Funcionario
3128	Catedrático/a de Universidad	TC	Funcionario
3129	Catedrático/a de Universidad	TC	Funcionario
3130	Catedrático/a de Universidad	TC	Funcionario
296	Titular de Universidad	TC	Funcionario
1118	Titular de Universidad	TC	Funcionario
1119	Titular de Universidad	TC	Funcionario
1122	Titular de Universidad	TC	Funcionario
1123	Titular de Universidad	TC	Funcionario
1124	Titular de Universidad	TC	Funcionario
1131	Titular de Universidad	TC	Funcionario
1133	Titular de Universidad	TC	Funcionario
1135	Titular de Universidad	TC	Funcionario
1139	Titular de Universidad	TC	Funcionario
1140	Titular de Universidad	TC	Funcionario
1143	Titular de Universidad	TC	Funcionario
2894	Titular de Universidad	TC	Funcionario
2895	Titular de Universidad	TC	Funcionario
2896	Titular de Universidad	TC	Funcionario
3230	Titular de Universidad	TC	Funcionario
3231	Titular de Universidad	TC	Funcionario
3232	Titular de Universidad	TC	Funcionario
3233	Titular de Universidad	TC	Funcionario
3234	Titular de Universidad	TC	Funcionario
3318	Titular de Universidad	TC	Funcionario
F1944	Titular de Escuela Universitaria	TC	Funcionario
F2392	Titular de Escuela Universitaria	TC	Funcionario
1128	Titular de Escuela Universitaria	TC	Funcionario
1144	Titular de Escuela Universitaria	TC	Funcionario
1146	Titular de Escuela Universitaria	TC	Funcionario
1149	Titular de Escuela Universitaria	TC	Funcionario
1641	Titular de Escuela Universitaria	TC	Funcionario
3772	Ayudante	TC	Laboral
4170	Profesor/a Colaborador	TC	Laboral

PLAZA	CATEGORÍA/FIGURA CONTRACTUAL	DEDICACIÓN	NATURALEZA
4171	Profesor/a Colaborador	TC	Laboral
4172	Profesor/a Colaborador	TC	Laboral
4173	Profesor/a Colaborador	TC	Laboral
4174	Profesor/a Colaborador	TC	Laboral
4175	Profesor/a Colaborador	TC	Laboral
4245	Profesor/a Colaborador	TC	Laboral
4293	Profesor/a Colaborador	TC	Laboral
3685	Profesor/a Emérito	P03	Laboral

Departamento de Producción Vegetal

Área de Conocimiento d Producción Vegetal

Centro E.P.S. de Gandía

F1170	Titular de Escuela Universitaria	TC	Funcionario
1164	Titular de Escuela Universitaria	TC	Funcionario

Centro E.T.S. del Medio Rural y Enología

2483	Catedrático/a de Universidad	TC	Funcionario
902	Catedrático/a de Escuela Universitaria	TC	Funcionario
1185	Catedrático/a de Escuela Universitaria	TC	Funcionario
2459	Catedrático/a de Escuela Universitaria	TC	Funcionario
3162	Catedrático/a de Escuela Universitaria	TC	Funcionario
1194	Titular de Universidad	TC	Funcionario
1204	Titular de Universidad	TC	Funcionario
F2624	Titular de Escuela Universitaria	TC	Funcionario
F2038	Titular de Escuela Universitaria	TC	Funcionario
F1175	Titular de Escuela Universitaria	TC	Funcionario
F1155	Titular de Escuela Universitaria	TC	Funcionario
F1167	Titular de Escuela Universitaria	TC	Funcionario
1171	Titular de Escuela Universitaria	TC	Funcionario
3617	Profesor/a Colaborador	TC	Laboral

Centro E.T.S.I. Agrónomos

1153	Catedrático/a de Universidad	TC	Funcionario
1182	Catedrático/a de Universidad	TC	Funcionario
1202	Catedrático/a de Universidad	TC	Funcionario
2482	Catedrático/a de Universidad	TC	Funcionario
2821	Catedrático/a de Universidad	TC	Funcionario
2822	Catedrático/a de Universidad	TC	Funcionario
3131	Catedrático/a de Universidad	TC	Funcionario
1154	Titular de Universidad	TC	Funcionario
1160	Titular de Universidad	TC	Funcionario
1188	Titular de Universidad	TC	Funcionario
3235	Titular de Universidad	TC	Funcionario
3324	Titular de Universidad	TC	Funcionario
F2622	Titular de Escuela Universitaria	TC	Funcionario
3566	Profesor/a Contratado Doctor	TC	Laboral
4294	Profesor/a Contratado Doctor	TC	Laboral
4343	Profesor/a Colaborador	TC	Laboral

Departamento de Proyectos Arquitectónicos

Área de Conocimiento d Proyectos Arquitectónicos

Centro E.T.S. Arquitectura

1442	Catedrático/a de Universidad	TC	Funcionario
2300	Catedrático/a de Universidad	TC	Funcionario
2486	Catedrático/a de Universidad	TC	Funcionario
2487	Catedrático/a de Universidad	TC	Funcionario
3140	Catedrático/a de Universidad	TC	Funcionario
3141	Catedrático/a de Universidad	TC	Funcionario
3284	Catedrático/a de Universidad	TC	Funcionario
1412	Titular de Universidad	TC	Funcionario

PLAZA	CATEGORÍA/FIGURA CONTRACTUAL	DEDICACIÓN	NATURALEZA
1429	Titular de Universidad	TC	Funcionario
1793	Titular de Universidad	TC	Funcionario
3321	Titular de Universidad	TC	Funcionario
F1424	Titular de Escuela Universitaria	TC	Funcionario
F1431	Titular de Escuela Universitaria	TC	Funcionario
F1432	Titular de Escuela Universitaria	TC	Funcionario
F1783	Titular de Escuela Universitaria	TC	Funcionario
F2097	Titular de Escuela Universitaria	TC	Funcionario
F1421	Titular de Escuela Universitaria	TC	Funcionario
F2400	Titular de Escuela Universitaria	TC	Funcionario
F2026	Titular de Escuela Universitaria	TC	Funcionario
F2397	Titular de Escuela Universitaria	TC	Funcionario
F2129	Titular de Escuela Universitaria	TC	Funcionario
4182	Profesor/a Contratado Doctor	TC	Laboral
3880	Ayudante	TC	Laboral
4126	Ayudante	TC	Laboral
4061	Profesor/a Colaborador	TC	Laboral
4062	Profesor/a Colaborador	TC	Laboral
4063	Profesor/a Colaborador	TC	Laboral
4064	Profesor/a Colaborador	TC	Laboral
4176	Profesor/a Colaborador	TC	Laboral
4177	Profesor/a Colaborador	TC	Laboral
4178	Profesor/a Colaborador	TC	Laboral
4179	Profesor/a Colaborador	TC	Laboral
4180	Profesor/a Colaborador	TC	Laboral
4181	Profesor/a Colaborador	TC	Laboral
4295	Profesor/a Colaborador	TC	Laboral
3964	Profesor/a Emérito	P03	Laboral

Departamento de Proyectos de Ingeniería

Área de Conocimiento d Proyectos de Ingeniería

Centro E.P.S. de Alcoy

F2340	Titular de Escuela Universitaria	TC	Funcionario
-------	----------------------------------	----	-------------

Centro E.T.S. de Ingeniería del Diseño

3145	Catedrático/a de Universidad	TC	Funcionario
3270	Titular de Universidad	TC	Funcionario
F2007	Titular de Escuela Universitaria	TC	Funcionario
4066	Profesor/a Colaborador	TC	Laboral

Centro E.T.S.I. de Telecomunicación

2897	Titular de Universidad	TC	Funcionario
------	------------------------	----	-------------

Centro E.T.S.I. Industriales

1742	Catedrático/a de Universidad	TC	Funcionario
3144	Catedrático/a de Universidad	TC	Funcionario
1802	Titular de Universidad	TC	Funcionario
3269	Titular de Universidad	TC	Funcionario
F398	Titular de Escuela Universitaria	TC	Funcionario
F397	Titular de Escuela Universitaria	TC	Funcionario
F370	Titular de Escuela Universitaria	TC	Funcionario
F316	Titular de Escuela Universitaria	TC	Funcionario
F2661	Titular de Escuela Universitaria	TC	Funcionario
F2659	Titular de Escuela Universitaria	TC	Funcionario
F2658	Titular de Escuela Universitaria	TC	Funcionario
F2657	Titular de Escuela Universitaria	TC	Funcionario
F2496	Titular de Escuela Universitaria	TC	Funcionario
F2246	Titular de Escuela Universitaria	TC	Funcionario
F2245	Titular de Escuela Universitaria	TC	Funcionario
F2166	Titular de Escuela Universitaria	TC	Funcionario
F2127	Titular de Escuela Universitaria	TC	Funcionario
F2087	Titular de Escuela Universitaria	TC	Funcionario
F874	Titular de Escuela Universitaria	TC	Funcionario

		PLAZA	CATEGORÍA/FIGURA CONTRACTUAL	DEDICACIÓN	NATURALEZA
		F1901	Titular de Escuela Universitaria	TC	Funcionario
		3574	Profesor/a Contratado Doctor	TC	Laboral
		4249	Ayudante	TC	Laboral
		4246	Profesor/a Colaborador	TC	Laboral
		4277	Profesor/a Colaborador	TC	Laboral
Centro	Facultad Admón. y Direc. Empr.				
		39	Catedrático/a de Universidad	TC	Funcionario
		F239	Titular de Escuela Universitaria	TC	Funcionario
		F3071	Titular de Escuela Universitaria	TC	Funcionario
		4065	Profesor/a Colaborador	TC	Laboral
		4067	Profesor/a Colaborador	TC	Laboral
	Área de Conocimiento d Teoría e Historia de la Educación				
Centro	E.T.S.I. Industriales				
		3288	Catedrático/a de Universidad	TC	Funcionario
<hr/>					
Departamento de Química					
<hr/>					
	Área de Conocimiento d Edafología y Química Agrícola				
Centro	E.P.S. de Gandía				
		4296	Profesor/a Contratado Doctor	TC	Laboral
Centro	E.T.S. del Medio Rural y Enología				
		3293	Catedrático/a de Escuela Universitaria	TC	Funcionario
Centro	E.T.S.I. Agrónomos				
		1206	Catedrático/a de Universidad	TC	Funcionario
		3132	Catedrático/a de Universidad	TC	Funcionario
		3292	Catedrático/a de Escuela Universitaria	TC	Funcionario
		1210	Titular de Universidad	TC	Funcionario
		F1960	Titular de Escuela Universitaria	TC	Funcionario
	Área de Conocimiento d Química Analítica				
Centro	E.P.S. de Gandía				
		2460	Catedrático/a de Escuela Universitaria	TC	Funcionario
		4183	Profesor/a Contratado Doctor	TC	Laboral
		4184	Profesor/a Contratado Doctor	TC	Laboral
		4344	Profesor/a Contratado Doctor	TC	Laboral
		4109	Profesor/a Ayudante Doctor	TC	Laboral
Centro	E.T.S. de Ingeniería del Diseño				
		2839	Catedrático/a de Escuela Universitaria	TC	Funcionario
		F2042	Titular de Escuela Universitaria	TC	Funcionario
		F2043	Titular de Escuela Universitaria	TC	Funcionario
		1227	Titular de Escuela Universitaria	TC	Funcionario
Centro	E.T.S. del Medio Rural y Enología				
		1796	Catedrático/a de Escuela Universitaria	TC	Funcionario
		F1235	Titular de Escuela Universitaria	TC	Funcionario
Centro	E.T.S.I. Agrónomos				
		1221	Catedrático/a de Universidad	TC	Funcionario
		2024	Catedrático/a de Universidad	TC	Funcionario
		2297	Catedrático/a de Universidad	TC	Funcionario
		1348	Catedrático/a de Escuela Universitaria	TC	Funcionario
		F2039	Titular de Escuela Universitaria	TC	Funcionario
		F2674	Titular de Escuela Universitaria	TC	Funcionario
		F2675	Titular de Escuela Universitaria	TC	Funcionario
		1225	Titular de Escuela Universitaria	TC	Funcionario
		4108	Profesor/a Ayudante Doctor	TC	Laboral
Centro	E.T.S.I. Caminos, Canales y Puertos				
		F1223	Titular de Escuela Universitaria	TC	Funcionario
Centro	E.T.S.I. Industriales				
		F2673	Titular de Escuela Universitaria	TC	Funcionario

	PLAZA	CATEGORÍA/FIGURA CONTRACTUAL	DEDICACIÓN	NATURALEZA
Área de Conocimiento d Química Inorgánica				
Centro E.T.S. de Ingeniería del Diseño	1237	Catedrático/a de Escuela Universitaria	TC	Funcionario
	1818	Catedrático/a de Escuela Universitaria	TC	Funcionario
	2461	Catedrático/a de Escuela Universitaria	TC	Funcionario
	3236	Titular de Universidad	TC	Funcionario
Centro E.T.S.I. Industriales	2823	Catedrático/a de Universidad	TC	Funcionario
	1241	Catedrático/a de Escuela Universitaria	TC	Funcionario
	3710	Profesor/a Contratado Doctor	TC	Laboral
	4352	Profesor/a Contratado Doctor	TC	Laboral
Área de Conocimiento d Química Orgánica				
Centro E.T.S. de Ingeniería del Diseño	1244	Catedrático/a de Escuela Universitaria	TC	Funcionario
	1245	Titular de Escuela Universitaria	TC	Funcionario
	1247	Titular de Escuela Universitaria	TC	Funcionario
Centro E.T.S. del Medio Rural y Enología	3294	Catedrático/a de Escuela Universitaria	TC	Funcionario
Centro E.T.S.I. Industriales	1251	Catedrático/a de Universidad	TC	Funcionario
	1253	Catedrático/a de Universidad	TC	Funcionario
	1573	Catedrático/a de Universidad	TC	Funcionario
	1190	Catedrático/a de Escuela Universitaria	TC	Funcionario
	1257	Catedrático/a de Escuela Universitaria	TC	Funcionario
	1258	Catedrático/a de Escuela Universitaria	TC	Funcionario
	1259	Catedrático/a de Escuela Universitaria	TC	Funcionario
	1706	Catedrático/a de Escuela Universitaria	TC	Funcionario
	F2676	Titular de Escuela Universitaria	TC	Funcionario
	3711	Profesor/a Contratado Doctor	TC	Laboral
	4311	Profesor/a Contratado Doctor	TC	Laboral

Departamento de Sistemas Informáticos y Computación

Área de Conocimiento d Ciencias de la Computación e Intelig. Artific.				
Centro E.T.S. de Informática Aplicada	1819	Titular de Universidad	TC	Funcionario
	F2402	Titular de Escuela Universitaria	TC	Funcionario
	1311	Titular de Escuela Universitaria	TC	Funcionario
Centro E.T.S.I. Caminos, Canales y Puertos	F2050	Titular de Escuela Universitaria	TC	Funcionario
	1260	Titular de Escuela Universitaria	TC	Funcionario
	1286	Titular de Escuela Universitaria	TC	Funcionario
Centro E.T.S.I. Geodésica, Cartogr. y Topogr.	F1885	Titular de Escuela Universitaria	TC	Funcionario
Centro Facultad de Informática	1262	Catedrático/a de Universidad	TC	Funcionario
	1263	Catedrático/a de Universidad	TC	Funcionario
	2299	Catedrático/a de Universidad	TC	Funcionario
	F1889	Titular de Escuela Universitaria	P06	Funcionario
	F2957	Titular de Escuela Universitaria	TC	Funcionario
	F1755	Titular de Escuela Universitaria	TC	Funcionario
	F3072	Titular de Escuela Universitaria	TC	Funcionario
	F2630	Titular de Escuela Universitaria	TC	Funcionario
	F2626	Titular de Escuela Universitaria	TC	Funcionario
	F2625	Titular de Escuela Universitaria	TC	Funcionario
	F2401	Titular de Escuela Universitaria	TC	Funcionario
	F1297	Titular de Escuela Universitaria	TC	Funcionario
	3777	Ayudante	TC	Laboral

	PLAZA	CATEGORÍA/FIGURA CONTRACTUAL	DEDICACIÓN	NATURALEZA
Área de Conocimiento d Lenguajes y Sistemas Informáticos				
Centro E.P.S. de Alcoy				
	1285	Titular de Escuela Universitaria	TC	Funcionario
	3515	Profesor/a Colaborador	TC	Laboral
	3906	Profesor/a Colaborador	TC	Laboral
	3909	Profesor/a Colaborador	TC	Laboral
	4069	Profesor/a Colaborador	TC	Laboral
Centro E.P.S. de Gandía				
	3245	Titular de Universidad	TC	Funcionario
	4114	Ayudante	TC	Laboral
	3523	Profesor/a Colaborador	TC	Laboral
	3907	Profesor/a Colaborador	TC	Laboral
Centro E.T.S. de Informática Aplicada				
	1273	Catedrático/a de Escuela Universitaria	TC	Funcionario
	1667	Titular de Universidad	TC	Funcionario
	1670	Titular de Universidad	TC	Funcionario
	1685	Titular de Universidad	TC	Funcionario
	1708	Titular de Universidad	TC	Funcionario
	2899	Titular de Universidad	TC	Funcionario
	3237	Titular de Universidad	TC	Funcionario
	3238	Titular de Universidad	TC	Funcionario
	3239	Titular de Universidad	TC	Funcionario
	3319	Titular de Universidad	TC	Funcionario
	F2627	Titular de Escuela Universitaria	TC	Funcionario
	F2276	Titular de Escuela Universitaria	TC	Funcionario
	F1756	Titular de Escuela Universitaria	TC	Funcionario
	F2178	Titular de Escuela Universitaria	TC	Funcionario
	F1268	Titular de Escuela Universitaria	TC	Funcionario
	F1295	Titular de Escuela Universitaria	TC	Funcionario
	F1888	Titular de Escuela Universitaria	TC	Funcionario
	F2144	Titular de Escuela Universitaria	TC	Funcionario
	1278	Titular de Escuela Universitaria	TC	Funcionario
	1282	Titular de Escuela Universitaria	TC	Funcionario
	1288	Titular de Escuela Universitaria	TC	Funcionario
	1292	Titular de Escuela Universitaria	TC	Funcionario
	1294	Titular de Escuela Universitaria	TC	Funcionario
	1302	Titular de Escuela Universitaria	TC	Funcionario
	1309	Titular de Escuela Universitaria	TC	Funcionario
	1323	Titular de Escuela Universitaria	TC	Funcionario
	1327	Titular de Escuela Universitaria	TC	Funcionario
	1328	Titular de Escuela Universitaria	TC	Funcionario
	4127	Ayudante	TC	Laboral
	3516	Profesor/a Colaborador	TC	Laboral
	3517	Profesor/a Colaborador	TC	Laboral
	3905	Profesor/a Colaborador	TC	Laboral
	4068	Profesor/a Colaborador	TC	Laboral
	4185	Profesor/a Colaborador	TC	Laboral
Centro E.T.S. de Ingeniería del Diseño				
	F1759	Titular de Escuela Universitaria	TC	Funcionario
Centro E.T.S.I. de Telecomunicación				
	199	Titular de Universidad	TC	Funcionario
	3522	Profesor/a Colaborador	TC	Laboral
Centro E.T.S.I. Geodésica, Cartogr. y Topog				
	F2156	Titular de Escuela Universitaria	TC	Funcionario
Centro E.T.S.I. Industriales				
	2898	Titular de Universidad	TC	Funcionario
	3518	Profesor/a Colaborador	TC	Laboral
	3519	Profesor/a Colaborador	TC	Laboral
	3908	Profesor/a Colaborador	TC	Laboral
Centro Facultad Admón. y Direc. Empr.				

	PLAZA	CATEGORÍA/FIGURA CONTRACTUAL	DEDICACIÓN	NATURALEZA
Centro	F2131	Titular de Escuela Universitaria	TC	Funcionario
Facultad de Informática	1276	Catedrático/a de Universidad	TC	Funcionario
	1318	Catedrático/a de Universidad	TC	Funcionario
	1331	Catedrático/a de Universidad	TC	Funcionario
	1626	Catedrático/a de Universidad	TC	Funcionario
	2021	Catedrático/a de Universidad	TC	Funcionario
	2298	Catedrático/a de Universidad	TC	Funcionario
	2422	Catedrático/a de Universidad	TC	Funcionario
	2824	Catedrático/a de Universidad	TC	Funcionario
	2825	Catedrático/a de Universidad	TC	Funcionario
	2826	Catedrático/a de Universidad	TC	Funcionario
	3133	Catedrático/a de Universidad	TC	Funcionario
	3134	Catedrático/a de Universidad	TC	Funcionario
	161	Titular de Universidad	TC	Funcionario
	1272	Titular de Universidad	TC	Funcionario
	1290	Titular de Universidad	TC	Funcionario
	1535	Titular de Universidad	TC	Funcionario
	1666	Titular de Universidad	TC	Funcionario
	1669	Titular de Universidad	TC	Funcionario
	1717	Titular de Universidad	TC	Funcionario
	1719	Titular de Universidad	TC	Funcionario
	2462	Titular de Universidad	TC	Funcionario
	2463	Titular de Universidad	TC	Funcionario
	2900	Titular de Universidad	TC	Funcionario
	2901	Titular de Universidad	TC	Funcionario
	3240	Titular de Universidad	TC	Funcionario
	3241	Titular de Universidad	TC	Funcionario
	3242	Titular de Universidad	TC	Funcionario
	3243	Titular de Universidad	TC	Funcionario
	3244	Titular de Universidad	TC	Funcionario
	3320	Titular de Universidad	TC	Funcionario
	3737	Titular de Universidad	TC	Funcionario
	F1750	Titular de Escuela Universitaria	TC	Funcionario
	F1581	Titular de Escuela Universitaria	TC	Funcionario
	F1890	Titular de Escuela Universitaria	TC	Funcionario
	F1760	Titular de Escuela Universitaria	TC	Funcionario
	F1975	Titular de Escuela Universitaria	TC	Funcionario
	F1753	Titular de Escuela Universitaria	TC	Funcionario
	F2954	Titular de Escuela Universitaria	TC	Funcionario
	F1751	Titular de Escuela Universitaria	TC	Funcionario
	F2632	Titular de Escuela Universitaria	TC	Funcionario
	F2280	Titular de Escuela Universitaria	TC	Funcionario
	F2952	Titular de Escuela Universitaria	TC	Funcionario
	1284	Titular de Escuela Universitaria	TC	Funcionario
	1301	Titular de Escuela Universitaria	TC	Funcionario
	1313	Titular de Escuela Universitaria	TC	Funcionario
	1330	Titular de Escuela Universitaria	TC	Funcionario
	1332	Titular de Escuela Universitaria	TC	Funcionario
	1335	Titular de Escuela Universitaria	TC	Funcionario
	4345	Profesor/a Contratado Doctor	TC	Laboral
	4278	Profesor/a Ayudante Doctor	TC	Laboral
	4346	Profesor/a Ayudante Doctor	TC	Laboral
	3775	Ayudante	TC	Laboral
	3778	Ayudante	TC	Laboral
	3520	Profesor/a Colaborador	TC	Laboral
	3521	Profesor/a Colaborador	TC	Laboral
	3903	Profesor/a Colaborador	TC	Laboral
	3904	Profesor/a Colaborador	TC	Laboral
	3910	Profesor/a Colaborador	TC	Laboral
	4070	Profesor/a Colaborador	TC	Laboral
	4186	Profesor/a Colaborador	TC	Laboral

PLAZA	CATEGORÍA/FIGURA CONTRACTUAL	DEDICACIÓN	NATURALEZA
4187	Profesor/a Colaborador	TC	Laboral
4370	Profesor/a Visitante	TC	Laboral

Departamento de Tecnología de Alimentos

Área de Conocimiento d Tecnología de Alimentos

Centro E.T.S. del Medio Rural y Enología

3136	Catedrático/a de Universidad	TC	Funcionario
3251	Titular de Universidad	TC	Funcionario
3418	Titular de Universidad	TC	Funcionario
1356	Titular de Escuela Universitaria	TC	Funcionario
3275	Titular de Escuela Universitaria	TC	Funcionario
3623	Profesor/a Contratado Doctor	TC	Laboral
4347	Profesor/a Contratado Doctor	TC	Laboral
3618	Ayudante	TC	Laboral
3619	Ayudante	TC	Laboral
3620	Ayudante	TC	Laboral
4072	Profesor/a Colaborador	TC	Laboral
4279	Profesor/a Colaborador	TC	Laboral

Centro E.T.S.I. Agrónomos

1345	Catedrático/a de Universidad	TC	Funcionario
1353	Catedrático/a de Universidad	TC	Funcionario
1622	Catedrático/a de Universidad	TC	Funcionario
2022	Catedrático/a de Universidad	TC	Funcionario
2484	Catedrático/a de Universidad	TC	Funcionario
2827	Catedrático/a de Universidad	TC	Funcionario
3135	Catedrático/a de Universidad	TC	Funcionario
3283	Catedrático/a de Universidad	TC	Funcionario
99	Titular de Universidad	TC	Funcionario
178	Titular de Universidad	TC	Funcionario
1341	Titular de Universidad	TC	Funcionario
2464	Titular de Universidad	TC	Funcionario
2465	Titular de Universidad	TC	Funcionario
2902	Titular de Universidad	TC	Funcionario
2903	Titular de Universidad	TC	Funcionario
2904	Titular de Universidad	TC	Funcionario
2905	Titular de Universidad	TC	Funcionario
3246	Titular de Universidad	TC	Funcionario
3247	Titular de Universidad	TC	Funcionario
3248	Titular de Universidad	TC	Funcionario
3249	Titular de Universidad	TC	Funcionario
3250	Titular de Universidad	TC	Funcionario
4254	Titular de Universidad	TC	Funcionario
F1553	Titular de Escuela Universitaria	TC	Funcionario
F2404	Titular de Escuela Universitaria	TC	Funcionario
F2405	Titular de Escuela Universitaria	TC	Funcionario
F1554	Titular de Escuela Universitaria	TC	Funcionario
F2638	Titular de Escuela Universitaria	TC	Funcionario
F2636	Titular de Escuela Universitaria	TC	Funcionario
F2637	Titular de Escuela Universitaria	TC	Funcionario
F1602	Titular de Escuela Universitaria	TC	Funcionario
F2639	Titular de Escuela Universitaria	TC	Funcionario
F2640	Titular de Escuela Universitaria	TC	Funcionario
F2641	Titular de Escuela Universitaria	TC	Funcionario
F2642	Titular de Escuela Universitaria	TC	Funcionario
F2771	Titular de Escuela Universitaria	TC	Funcionario
3727	Ayudante	TC	Laboral
3949	Ayudante	TC	Laboral
4128	Ayudante	TC	Laboral
4223	Ayudante	TC	Laboral
4224	Ayudante	TC	Laboral

		PLAZA	CATEGORÍA/FIGURA CONTRACTUAL	DEDICACIÓN	NATURALEZA
Centro	E.T.S.I. Industriales	1363	Catedrático/a de Universidad	TC	Funcionario
Departamento de Termodinámica Aplicada					
Área de Conocimiento d Maquinas y Motores Térmicos					
Centro	E.T.S. de Ingeniería del Diseño	F2723	Titular de Escuela Universitaria	TC	Funcionario
		F1891	Titular de Escuela Universitaria	TC	Funcionario
		1542	Titular de Escuela Universitaria	TC	Funcionario
		3950	Ayudante	TC	Laboral
Centro	E.T.S.I. Industriales	1540	Catedrático/a de Universidad	TC	Funcionario
		1541	Catedrático/a de Universidad	TC	Funcionario
		1789	Catedrático/a de Universidad	TC	Funcionario
		2301	Catedrático/a de Universidad	TC	Funcionario
		2493	Catedrático/a de Universidad	TC	Funcionario
		1003	Titular de Universidad	TC	Funcionario
		1538	Titular de Universidad	TC	Funcionario
		1547	Titular de Universidad	TC	Funcionario
		1687	Titular de Universidad	TC	Funcionario
		F2722	Titular de Escuela Universitaria	TC	Funcionario
		F1740	Titular de Escuela Universitaria	TC	Funcionario
		4073	Profesor/a Contratado Doctor	TC	Laboral
Departamento de Urbanismo					
Área de Conocimiento d Derecho Administrativo					
Centro	E.T.S. Arquitectura	1369	Catedrático/a de Universidad	TC	Funcionario
		1366	Titular de Universidad	TC	Funcionario
		1370	Titular de Universidad	TC	Funcionario
Centro	E.T.S.I. Caminos, Canales y Puertos	1684	Titular de Universidad	TC	Funcionario
		F2406	Titular de Escuela Universitaria	TC	Funcionario
Centro	Facultad Admón. y Direc. Empr.	3548	Titular de Universidad	P06	Funcionario
		F2088	Titular de Escuela Universitaria	TC	Funcionario
Área de Conocimiento d Derecho Civil					
Centro	E.T.S.I. Agrónomos	F2409	Titular de Escuela Universitaria	TC	Funcionario
		4221	Profesor/a Colaborador	TC	Laboral
		4222	Profesor/a Emérito	P06	Laboral
Área de Conocimiento d Derecho Constitucional					
Centro	Facultad Admón. y Direc. Empr.	3479	Titular de Universidad	TC	Funcionario
		3725	Profesor/a Contratado Doctor	TC	Laboral
		3705	Ayudante	TC	Laboral
Área de Conocimiento d Derecho del Trabajo y de la Seguridad Social					
Centro	Facultad Admón. y Direc. Empr.	3965	Catedrático/a de Universidad	TC	Funcionario
		F2239	Titular de Escuela Universitaria	TC	Funcionario
Área de Conocimiento d Sociología					
Centro	E.T.S.I. Caminos, Canales y Puertos	F2243	Titular de Escuela Universitaria	TC	Funcionario

		PLAZA	CATEGORÍA/FIGURA CONTRACTUAL	DEDICACIÓN	NATURALEZA
Área de Conocimiento d Urbanística y Ordenación del Territorio					
Centro	E.P.S. de Gandía				
		F2240	Titular de Escuela Universitaria	TC	Funcionario
Centro	E.T.S. Arquitectura				
		2828	Catedrático/a de Universidad	TC	Funcionario
		1373	Titular de Universidad	TC	Funcionario
		1375	Titular de Universidad	TC	Funcionario
		1378	Titular de Universidad	TC	Funcionario
		1380	Titular de Universidad	TC	Funcionario
		1382	Titular de Universidad	TC	Funcionario
		1686	Titular de Universidad	TC	Funcionario
		2906	Titular de Universidad	TC	Funcionario
		F1388	Titular de Escuela Universitaria	TC	Funcionario
		F1389	Titular de Escuela Universitaria	TC	Funcionario
		F1958	Titular de Escuela Universitaria	TC	Funcionario
		F2044	Titular de Escuela Universitaria	TC	Funcionario
		3963	Profesor/a Contratado Doctor	TC	Laboral
		4074	Profesor/a Colaborador	TC	Laboral
Centro	E.T.S. de Gestión de la Edificación				
		F1371	Titular de Escuela Universitaria	TC	Funcionario
Centro	E.T.S.I. Caminos, Canales y Puertos				
		1386	Catedrático/a de Universidad	TC	Funcionario
		1383	Titular de Universidad	TC	Funcionario
		F1377	Titular de Escuela Universitaria	TC	Funcionario
		1387	Titular de Escuela Universitaria	P06	Funcionario
		3570	Profesor/a Colaborador	TC	Laboral
Centro	E.T.S.I. Geodésica, Cartogr. y Topogr.				
		F1374	Titular de Escuela Universitaria	TC	Funcionario
Centro	E.T.S.I. Industriales				
		F315	Titular de Escuela Universitaria	TC	Funcionario

RELACIÓN DE PUESTOS DE TRABAJO DEL PERSONAL DE ADMINISTRACIÓN Y SERVICIO

CODIGO	PUESTO	NAT.	SEC	G	N	CE	SP	TITUL	REQ	OBSERV
A Sistemas d Información y Comunicacione										
PF278	Jefe de Servicio.- Aplicaciones	F	AE	A		27 E050	CM			
PF1601	Jefe de Servicio.- Sistemas y Redes de Comunicación	F	AE	A		27 E050	CM			
PF279	Tecnico de Sistemas: Subdirector	F	AE	A		26 E047	CM			
PF642	Técnico de Sistemas redes	F	AE	A		26 E047	CM			
PF1297	Técnico de Sistemas	F	AE	A		25 E046	CM			
PF1298	Técnico de Sistemas	F	AE	A		25 E046	CM			
PF1299	Técnico de Sistemas	F	AE	A		25 E046	CM			
PF1300	Técnico de Sistemas	F	AE	A		25 E046	CM			
PF1301	Técnico de Sistemas	F	AE	A		25 E046	CM			
PF1302	Técnico de Sistemas	F	AE	A		25 E046	CM			
PF1303	Técnico de Sistemas	F	AE	A		25 E046	CM			
PF1304	Técnico de Sistemas	F	AE	A		25 E046	CM			
PF280	Analista de Sistemas-Redes	F	AE	A		25 E042	CM			
PF284	Analista de Aplicaciones	F	AE	A		25 E042	CM			
PF286	Analista de Sistemas/Aplicaciones	F	AE	A		25 E042	CM			
PF294	Analista de Aplicaciones	F	AE	A		25 E042	CM			
PF687	Analista de Sistemas-Redes	F	AE	A		25 E042	CM			
PF740	Analista de Sistemas-Redes	F	AE	A		25 E042	CM			
PF741	Analista de Sistemas-Redes	F	AE	A		25 E042	CM			
PF768	Analista de Aplicaciones	F	AE	A		25 E042	CM			
PF1021	Analista de Sistemas/Aplicaciones	F	AE	A		25 E042	CM			
PF1305	Analista de Aplicaciones	F	AE	A		25 E042	CM			
PF1307	Analista de Sistemas-Redes	F	AE	A		25 E042	CM			
PF1308	Analista de Sistemas-Redes	F	AE	A		25 E042	CM			
PF1309	Analista de Sistemas-Redes	F	AE	A		25 E042	CM			
PF1310	Analista de Sistemas-Redes	F	AE	A		25 E042	CM			
PF1621	Analista de Sistemas/Aplicaciones	F	AE	A		25 E042	CM			
PF1679	Analista de Aplicaciones	F	AE	A		25 E042	CM			
PT1704	Técnico Superior	L		A		22 E040	CM			
PT1705	Técnico Superior	L		A		22 E040	CM			
PT1706	Técnico Superior	L		A		22 E040	CM			
PT1707	Técnico Superior	L		A		22 E040	CM			
PF281	Tecnico de Sistemas: Subdirector	F	AE	A/B		26 E047	CM			
PF282	Analista de Sistemas/Aplicaciones	F	AE	A/B		25 E042	CM			
PF285	Analista Programador Aplicaciones	F	AE	B		20 E030	CM			
PF287	Analista Programador Redes	F	AE	B		20 E030	CM			
PF418	Analista Programador Redes	F	AE	B		20 E030	CM			
PF769	Analista Programador Redes	F	AE	B		20 E030	CM			
PF770	Analista Programador Redes	F	AE	B		20 E030	CM			
PF771	Analista Programador Redes	F	AE	B		20 E030	CM			
PF772	Analista Programador Redes	F	AE	B		20 E030	CM			
PF837	Analista Programador Redes	F	AE	B		20 E030	CM			
PF838	Analista Programador Redes	F	AE	B		20 E030	CM			
PF839	Analista Programador Aplicaciones	F	AE	B		20 E030	CM			
PF840	Analista Programador Redes	F	AE	B		20 E030	CM			
PF998	Analista Programador Aplicaciones	F	AE	B		20 E030	CM			
PF1244	Analista Programador Redes	F	AE	B		20 E030	CM			
PF1311	Analista Programador Aplicaciones	F	AE	B		20 E030	CM			
PF1458	Analista Programador Aplicaciones	F	AE	B		20 E030	CM			
PF1501	Jefe de Unidad Administrativa	F	AG	B/C		22 E032	CM			
PF283	Analista Programador Aplicaciones	F	AE	B/C		20 E030	CM			
PF1383	Técnico Especialista Informático	F	AE	C		21 E028	CM			
PF1384	Técnico Especialista Informático	F	AE	C		21 E028	CM			
PF1385	Técnico Especialista Informático	F	AE	C		21 E028	CM			
PF288	Operador Jefe de Sala	F	AE	C		21 E023	CM			
PF48	Jefe de Grupo	F	AG	C		19 E023	CM			
PF289	Operador	F	AE	C		19 E023	CM			
PF290	Operador	F	AE	C		19 E023	CM			
PF291	Operador	F	AE	C		19 E023	CM			

CODIGO	PUESTO	NAT.	SEC	G	N	CE	SP	TITUL	REQ	OBSERV
PF841	Operador	F	AE	C		19 E023	CM			
PF842	Operador	F	AE	C		19 E023	CM			
PF1138	Operador	F	AE	C		19 E023	CM			
PF1245	Operador	F	AE	C		19 E023	CM			
PF1246	Operador	F	AE	C		19 E023	CM			
PF1317	Operador	F	AE	C		19 E023	CM			
PF1318	Operador	F	AE	C		19 E023	CM			
PF1319	Operador	F	AE	C		19 E023	CM			
PF1347	Operador	F	AE	C		19 E023	CM			
PF1348	Operador	F	AE	C		19 E023	CM			
PF1073	Auxiliar de Servicios	F	AG	D		15 E007	CM			
PF1074	Auxiliar de Servicios	F	AG	D		15 E007	CM			

Apoyo a Vicerrectorado

PT1708	Técnico Superior	L		A		22 E040	CM			
PT1709	Periodista	L		A		22 E040	CM			
PT1710	Administrativo	L		C/D		17 E017	CM			
PT1711	Administrativo	L		C/D		17 E017	CM			
PT1712	Administrativo	L		C/D		17 E017	CM			
PT1713	Administrativo	L		C/D		17 E017	CM			
PT1714	Administrativo	L		C/D		17 E017	CM			

Apoyo a Vicerrectorados

PE553	Secretario/a de Vicerrector/a	E								
PE831	Asesor/a del Rector	E								
PE1111	Secretario/a de Vicerrector/a	E								
PE1112	Secretario/a de Vicerrector/a	E								
PE1113	Secretario/a de Vicerrector/a	E								
PE1114	Secretario/a de Vicerrector/a	E								
PE1115	Secretario/a de Vicerrector/a	E								
PE1116	Secretario/a de Vicerrector/a	E								
PE1117	Secretario/a de Vicerrector/a	E								
PE1121	Secretario/a de Vicerrector/a	E								
PE1123	Secretario/a de Vicerrector/a	E								
PE1124	Secretario/a de Vicerrector/a	E								
PE1125	Secretario/a de Vicerrector/a	E								
PE1126	Secretario/a de Vicerrector/a	E								
PE1128	Secretario/a de Vicerrector/a	E								
PE1129	Secretario/a de Vicerrector/a	E								
PE1130	Secretario/a de Vicerrector/a	E								
PE1131	Asesor/a del Rector	E								
PF1306	Analista de Aplicaciones	F	AE	A		25 E042	CM			
PF1657	Técnico Superior	F	AE	A		22 E040	CM			
PF1680	Analista Programador Redes	F	AE	B		20 E030	CM			
PF1681	Técnico Medio	F	AE	B		20 E026	CM			
PF1691	Técnico Medio	F	AE	B		20 E026	CM			
PF764	Jefe de Negociado	F	AG	C		22 E032	CM		4	
PF76	Secretario/a de Vicerrector/a	F	AG	C		21 E035	LD			
PF77	Secretario/a de Vicerrector/a	F	AG	C		21 E035	LD			
PF669	Secretario/a de Vicerrector/a	F	AG	C		21 E035	LD			
PF9	Jefe de Grupo	F	AG	C		19 E028	CM		13	
PF926	Secretario/a de Vicerrector/a	F	AG	C/D		21 E035	LD			
PF1240	Administrativo	F	AG	C/D		17 E017	CM			
PF1459	Administrativo	F	AG	C/D		17 E017	CM			
PF1690	Administrativo	F	AG	C/D		17 E017	CM			
PF1286	Administrativo	F	AG	C/D		17 E007	CM			
PF1697	Oficial Segunda de Deportes	F	AE	D		17 E017	CM			

Área de Comunicación

PT1716	Titulado Superior	L		A		22 E040	CM			
PT1717	Titulado Superior	L		A		22 E040	CM			
PT1718	Titulado Superior	L		A		22 E040	CM			
PT1719	Titulado Superior	L		A		22 E040	CM			

CODIGO	PUESTO	NAT.	SEC	G	N	CE	SP	TITUL	REQ	OBSERV
PT1720	Titulado Superior	L		A		22 E040	CM			
PT1721	Especialista Técnico	L		C		19 E023	CM			
PT1722	Especialista Técnico	L		C		19 E023	CM			
PT1723	Especialista Técnico	L		C		19 E023	CM			
PT1724	Especialista Técnico	L		C		19 E023	CM			
PT1725	Especialista Técnico	L		C		19 E023	CM			
PT1726	Especialista Técnico	L		C		19 E023	CM			

Area de Deportes

PF1025	Director Técnico de Deportes	F	AE	A		26 E043	CM			
PF254	Técnico Superior de Educacion fisica	F	AE	A		22 E040	CM			
PF388	Técnico Superior de Educacion fisica	F	AE	A		22 E026	CM			
PF1647	Jefe de Unidad Administrativa	F	AG	B/C		22 E032	CM			
PF1598	Responsable de Unidad	F	AE	C		21 E028	CM			
PF1599	Responsable de Unidad	F	AE	C		21 E028	CM			
PF1600	Responsable de Unidad	F	AE	C		21 E028	CM			
PF1144	Responsable de los Servicios Administrativos	F	AG	C		21 E023	CM			
PF79	Jefe de Grupo	F	AG	C		19 E023	CM			
PF251	Esp. Téc. Instalaciones Deportivas	F	AE	C		19 E023	CM			
PF253	Esp. Téc. Instalaciones Deportivas	F	AE	C		19 E023	CM			
PF783	Técnico Especialista Deportivo	F	AE	C		19 E023	CM			
PF924	Esp. Téc.Instalaciones Deportivas	F	AE	C		19 E023	CM			
PF1145	Técnico Especialista Deportivo	F	AE	C		19 E023	CM			
PF1146	Técnico Especialista Deportivo	F	AE	C		19 E023	CM			
PF1147	Técnico Especialista Deportivo	F	AE	C		19 E023	CM			
PF1148	Técnico Especialista Deportivo	F	AE	C		19 E023	CM			
PF1390	Técnico Especialista Deportivo	F	AE	C		19 E023	CM			
PF1392	Técnico Especialista Deportivo	F	AE	C		19 E023	CM			
PT1727	Especialista Técnico	L		C		19 E023	CM			
PF784	Oficial Segunda de Deportes	F	AE	D		17 E017	CM			
PF923	Oficial Segunda de Deportes	F	AE	D		17 E017	CM			
PF1024	Oficial Segunda de Deportes	F	AE	D		17 E017	CM			
PF1150	Oficial Segunda de Deportes	F	AE	D		17 E017	CM			
PF1151	Oficial Segunda de Deportes	F	AE	D		17 E017	CM			
PF1235	Oficial Segunda de Deportes	F	AE	D		17 E017	CM			
PF1236	Oficial Segunda de Deportes	F	AE	D		17 E017	CM			
PF1274	Oficial Segunda de Deportes	F	AE	D		17 E017	CM			
PF1275	Oficial Segunda de Deportes	F	AE	D		17 E017	CM			
PF1276	Oficial Segunda de Deportes	F	AE	D		17 E017	CM			
PF1277	Oficial Segunda de Deportes	F	AE	D		17 E017	CM			
PF1278	Oficial Segunda de Deportes	F	AE	D		17 E017	CM			
PF1279	Oficial Segunda de Deportes	F	AE	D		17 E017	CM			
PF1280	Oficial Segunda de Deportes	F	AE	D		17 E017	CM			
PF1386	Oficial Segunda de Deportes	F	AE	D		17 E017	CM			
PF1387	Oficial Segunda de Deportes	F	AE	D		17 E017	CM			
PF1388	Oficial Segunda de Deportes	F	AE	D		17 E017	CM			
PF1389	Oficial Segunda de Deportes	F	AE	D		17 E017	CM			
PF1649	Oficial Segunda de Deportes	F	AE	D		17 E017	CM			
PF1650	Oficial Segunda de Deportes	F	AE	D		17 E017	CM			

Área de Información

PF1432	Técnico en Diseño Gráfico	F	AE	A		22 E040	CM	14		
PF1433	Técnico Superior	F	AE	A		22 E040	CM	13		
PT1728	Periodista	L		A		22 E040	CM			
PF1434	Analista Programador Redes	F	AE	B		20 E030	CM			
PT1729	Analista Programador	L		B		20 E030	CM			
PF1496	Jefe de Unidad Administrativa	F	AG	B/C		22 E032	CM			
PF1435	Especialista Técnico	F	AE	C		21 E028	CM			
PF1352	Administrativo	F	AG	C		21 E023	CM			
PF83	Jefe de Grupo	F	AG	C		19 E023	CM			
PT1730	Especialista Técnico	L		C		19 E023	CM			
PF874	Administrativo	F	AG	C/D		17 E017	CM			
PF1605	Administrativo	F	AG	C/D		17 E017	CM			
PF1607	Administrativo	F	AG	C/D		17 E017	CM			

CODIGO	PUESTO	NAT.	SEC	G	N	CE	SP	TITUL	REQ	OBSERV
PF1608	Administrativo	F	AG	C/D	17	E013	CM		4	
PF1639	Administrativo	F	AG	C/D	17	E013	CM		4	
PF1604	Administrativo	F	AG	C/D	17	E007	CM			
PF1606	Administrativo	F	AG	C/D	17	E007	CM			
PF217	Auxiliar de Servicios (Atención Telefónica)	F	AG	D	15	E017	CM			
PF218	Auxiliar de Servicios (Atención Telefónica)	F	AG	D	15	E017	CM			
PF219	Auxiliar de Servicios (Atención Telefónica)	F	AG	D	15	E017	CM			
PF220	Auxiliar de Servicios (Atención Telefónica)	F	AG	D	15	E007	CM			
PF390	Auxiliar de Servicios (Atención Telefónica)	F	AG	D	15	E007	CM			
PF1072	Auxiliar de Servicios	F	AG	D	15	E007	CM			

Area U. Politécnica Abierta

PF1451	Analista de Aplicaciones	F	AE	A	25	E042	CM			
PF1452	Operador	F	AE	C	19	E023	CM			

Biblioteca General

PF919	Subdirector de Biblioteca Area de Documentación Científica	F	AE	A	26	E044	CM			
PF920	Subdirector de Biblioteca Area de Proceso Técnico	F	AE	A	26	E044	CM			
PF921	Subdirector de Biblioteca Area Docente	F	AE	A	26	E044	CM			
PF922	Subdirector de Biblioteca Area de Hemeroteca	F	AE	A	26	E044	CM			
PF53	Responsable de Referencia e Información	F	AE	B	24	E035	CM			
PF57	Responsable de Catalogación	F	AE	B	24	E035	CM			
PF58	Responsable de Préstamo interbibliotecario	F	AE	B	24	E035	CM			
PF59	Responsable Sala	F	AE	B	24	E035	CM			
PF1292	Responsable Sala	F	AE	B	24	E035	CM			
PF51	Ayudante de Biblioteca	F	AE	B	20	E026	CM			
PF55	Ayudante de Biblioteca	F	AE	B	20	E026	CM			
PF511	Ayudante de Biblioteca	F	AE	B	20	E026	CM			
PF593	Ayudante de Biblioteca	F	AE	B	20	E026	CM			
PF975	Ayudante de Biblioteca	F	AE	B	20	E026	CM			
PF977	Ayudante de Biblioteca	F	AE	B	20	E026	CM			
PF978	Ayudante de Biblioteca	F	AE	B	20	E026	CM			
PF1152	Ayudante de Biblioteca	F	AE	B	20	E026	CM			
PF1153	Ayudante de Biblioteca	F	AE	B	20	E026	CM			
PF1154	Ayudante de Biblioteca	F	AE	B	20	E026	CM			
PF1155	Ayudante de Biblioteca	F	AE	B	20	E026	CM			
PF1156	Ayudante de Biblioteca	F	AE	B	20	E026	CM			
PF1157	Ayudante de Biblioteca	F	AE	B	20	E026	CM			
PF1158	Ayudante de Biblioteca	F	AE	B	20	E026	CM			
PF1159	Ayudante de Biblioteca	F	AE	B	20	E026	CM			
PF1160	Ayudante de Biblioteca	F	AE	B	20	E026	CM			
PF1161	Ayudante de Biblioteca	F	AE	B	20	E026	CM			
PF1694	Ayudante de Biblioteca	F	AE	B	20	E026	CM			
PF52	Ayudante de Biblioteca	F	AE	B	20	E016	CM			
PF54	Ayudante de Biblioteca	F	AE	B	20	E016	CM			
PF56	Ayudante de Biblioteca	F	AE	B	20	E016	CM			
PF976	Ayudante de Biblioteca	F	AE	B	20	E016	CM			
PF1497	Jefe de Unidad Administrativa	F	AG	B/C	22	E032	CM			
PF139	Especialista Técnico de Archivos y Bibi	F	AE	C	19	E023	CM			
PF140	Especialista Técnico de Archivos y Bibi	F	AE	C	19	E023	CM			
PF141	Especialista Técnico de Archivos y Bibi	F	AE	C	19	E023	CM			
PF143	Especialista Técnico de Archivos y Bibi	F	AE	C	19	E023	CM			
PF258	Especialista Técnico de Archivos y Bibi	F	AE	C	19	E023	CM			
PF262	Especialista Técnico de Archivos y Bibi	F	AE	C	19	E023	CM			
PF362	Especialista Técnico de Archivos y Bibi	F	AE	C	19	E023	CM			
PF648	Especialista Técnico de Archivos y Bibi	F	AE	C	19	E023	CM			
PF663	Especialista Técnico de Archivos y Bibi	F	AE	C	19	E023	CM			
PF788	Especialista Técnico de Archivos y Bibi	F	AE	C	19	E023	CM			
PF789	Especialista Técnico de Archivos y Bibi	F	AE	C	19	E023	CM			
PF791	Especialista Técnico de Archivos y Bibi	F	AE	C	19	E023	CM			
PF794	Especialista Técnico de Archivos y Bibi	F	AE	C	19	E023	CM			
PF795	Especialista Técnico de Archivos y Bibi	F	AE	C	19	E023	CM			
PF797	Especialista Técnico de Archivos y Bibi	F	AE	C	19	E023	CM			
PF809	Especialista Técnico de Archivos y Bibi	F	AE	C	19	E023	CM			

CODIGO	PUESTO	NAT.	SEC	G	N	CE	SP	TITUL	REQ	OBSERV
PF1162	Especialista Técnico de Archivos y Bibi	F	AE	C		19 E023	CM			
PF1163	Especialista Técnico de Archivos y Bibi	F	AE	C		19 E023	CM			
PF1164	Especialista Técnico de Archivos y Bibi	F	AE	C		19 E023	CM			
PF1165	Especialista Técnico de Archivos y Bibi	F	AE	C		19 E023	CM			
PF1167	Especialista Técnico de Archivos y Bibi	F	AE	C		19 E023	CM			
PF1261	Especialista Técnico de Archivos y Bibi	F	AE	C		19 E023	CM			
PF1262	Especialista Técnico de Archivos y Bibi	F	AE	C		19 E023	CM			
PF1263	Especialista Técnico de Archivos y Bibi	F	AE	C		19 E023	CM			
PF1264	Especialista Técnico de Archivos y Bibi	F	AE	C		19 E023	CM			
PF1293	Especialista Técnico de Archivos y Bibi	F	AE	C		19 E023	CM			
PF1693	Especialista Técnico de Archivos y Bibi	F	AE	C		19 E023	CM			
PF142	Especialista Técnico de Archivos y Bibi	F	AE	C		19 E012	CM			
PF260	Especialista Técnico de Archivos y Bibi	F	AE	C		19 E012	CM			
PF790	Especialista Técnico de Archivos y Bibi	F	AE	C		19 E012	CM			
PF792	Especialista Técnico de Archivos y Bibi	F	AE	C		19 E012	CM			
PF793	Especialista Técnico de Archivos y Bibi	F	AE	C		19 E012	CM			
PF796	Especialista Técnico de Archivos y Bibi	F	AE	C		19 E012	CM			
PF1166	Especialista Técnico de Archivos y Bibi	F	AE	C		19 E012	CM			
PF1168	Especialista Técnico de Archivos y Bibi	F	AE	C		19 E012	CM			
PF1294	Especialista Técnico de Archivos y Bibi	F	AE	C		19 E012	CM			
PF61	Administrativo	F	AG	C/D		17 E017	CM			
PF980	Auxiliar de Servicios Bibliográficos	F	AE	D		15 E019	CM			
PF981	Auxiliar de Servicios Bibliográficos	F	AE	D		15 E019	CM			
PF982	Auxiliar de Servicios Bibliográficos	F	AE	D		15 E019	CM			
PF983	Auxiliar de Servicios Bibliográficos	F	AE	D		15 E019	CM			
PF1086	Auxiliar de Servicios Bibliográficos	F	AE	D		15 E019	CM			
PF1087	Auxiliar de Servicios Bibliográficos	F	AE	D		15 E019	CM			
PF1089	Auxiliar de Servicios Bibliográficos	F	AE	D		15 E019	CM			
PF1090	Auxiliar de Servicios Bibliográficos	F	AE	D		15 E019	CM			
PF1092	Auxiliar de Servicios Bibliográficos	F	AE	D		15 E019	CM			
PF1093	Auxiliar de Servicios Bibliográficos	F	AE	D		15 E019	CM			
PF1094	Auxiliar de Servicios Bibliográficos	F	AE	D		15 E019	CM			
PF1096	Auxiliar de Servicios Bibliográficos	F	AE	D		15 E019	CM			
PF1097	Auxiliar de Servicios Bibliográficos	F	AE	D		15 E019	CM			
PF1098	Auxiliar de Servicios Bibliográficos	F	AE	D		15 E019	CM			
PF1296	Auxiliar de Servicios Bibliográficos	F	AE	D		15 E019	CM			
PF10004	Auxiliar de Servicios Bibliográficos	F	AE	D		15 E019	CM			
PF10005	Auxiliar de Servicios Bibliográficos	F	AE	D		15 E019	CM			
PF259	Auxiliar de Servicios Bibliográficos	F	AE	D		15 E010	CM			
PF979	Auxiliar de Servicios Bibliográficos	F	AE	D		15 E010	CM			
PF1091	Auxiliar de Servicios Bibliográficos	F	AE	D		15 E010	CM			
PF1095	Auxiliar de Servicios Bibliográficos	F	AE	D		15 E010	CM			
PF1295	Auxiliar de Servicios Bibliográficos	F	AE	D		15 E010	CM			

Cent.de Apoyo a Inn., Inv. y Tras.de Tec

PF1033	Director del CTT	F	AE	A		30 E050	UAC			
PF1034	Director Adjunto del CTT	F	AE	A		27 E050	CM			
PF988	Jefe de Sección	F	AE	A		26 E044	CM			
PF1364	Jefe de Sección	F	AE	A		26 E044	CM			
PF1654	Jefe de Sección	F	AE	A		26 E044	CM			
PF643	Técnico Superior del C.T.T.	F	AE	A		22 E040	CM			
PF690	Técnico Superior del C.T.T.	F	AE	A		22 E040	CM			
PF691	Técnico Superior del C.T.T.	F	AE	A		22 E040	CM			
PF989	Técnico Superior del C.T.T.	F	AE	A		22 E040	CM			
PF990	Técnico Superior del C.T.T.	F	AE	A		22 E040	CM			
PF991	Técnico Superior del C.T.T.	F	AE	A		22 E040	CM			
PF1393	Técnico Superior del C.T.T.	F	AE	A		22 E040	CM		12	
PF1456	Técnico Superior	F	AE	A		22 E040	CM			
PF1457	Técnico Superior	F	AE	A		22 E040	CM			
PF1640	Técnico Superior del C.T.T.	F	AE	A		22 E040	CM			
PF1653	Técnico Superior del C.T.T.	F	AE	A		22 E040	CM			
PF995	Analista Programador Redes	F	AE	B		20 E030	CM			
PF1498	Jefe de Unidad Administrativa	F	AG	B/C		22 E032	CM			
PF1499	Jefe de Unidad Administrativa	F	AG	B/C		22 E032	CM			

CODIGO	PUESTO	NAT.	SEC	G	N	CE	SP	TITUL	REQ	OBSERV
PF591	Secretario/a	F	AG	C	21	E030	CM		4	
PF1291	Responsable de la Oficina de Congresos	F	AE	C	19	E033	CM		4	
PF10	Jefe de Grupo	F	AG	C	19	E023	CM			
PF775	Jefe de Grupo	F	AG	C	19	E023	CM			
PF168	Administrativo	F	AG	C/D	17	E007	CM			
PF169	Administrativo	F	AG	C/D	17	E007	CM			
PF588	Administrativo	F	AG	C/D	17	E007	CM			
PF689	Administrativo	F	AG	C/D	17	E007	CM			
PF774	Administrativo	F	AG	C/D	17	E007	CM			
PF992	Administrativo	F	AG	C/D	17	E007	CM			
PF993	Administrativo	F	AG	C/D	17	E007	CM			

Centro de Apoyo Tecnológico

PF464	Técnico Superior de Laboratorio	F	AE	A	22	E040	CM			
-------	---------------------------------	---	----	---	----	------	----	--	--	--

Centro de Ecología Química Agrícola

PF945	Técnico Superior	F	AE	A	25	E042	CM			
-------	------------------	---	----	---	----	------	----	--	--	--

Centro de Formación Permanente

PF1035	Director del CFP	F	AE	A	27	E050	CM			
PF1247	Subdirector del CFP	F	AE	A	26	E044	CM			
PF742	Técnico Superior	F	AE	A	22	E040	CM	5		
PF985	Técnico Superior	F	AE	A	22	E040	CM			
PF1036	Técnico Superior	F	AE	A	22	E040	CM			
PF1139	Técnico Superior	F	AE	A	22	E040	CM			
PF1140	Técnico Superior	F	AE	A	22	E040	CM			
PF1248	Técnico Medio	F	AE	B	20	E026	CM			
PF1249	Técnico Medio	F	AE	B	20	E026	CM			
PF1469	Técnico Medio	F	AE	B	20	E026	CM			
PF1470	Técnico Medio	F	AE	B	20	E026	CM			
PF1652	Técnico Medio	F	AE	B	20	E026	CM			
PT1731	Técnico Medio de Formación	L		B	20	E026	CM			
PT1732	Técnico Medio de Formación	L		B	20	E026	CM			
PF1500	Jefe de Unidad Administrativa	F	AG	B/C	22	E032	CM			
PF1250	Jefe de Grupo	F	AG	C	19	E023	CM			
PF986	Administrativo	F	AG	C/D	17	E017	CM			
PF1251	Administrativo	F	AG	C/D	17	E017	CM			
PF1252	Administrativo	F	AG	C/D	17	E017	CM			
PF1253	Administrativo	F	AG	C/D	17	E017	CM			
PF1255	Administrativo	F	AG	C/D	17	E017	CM			
PF1256	Administrativo	F	AG	C/D	17	E017	CM			
PF987	Administrativo	F	AG	C/D	17	E007	CM			

Centro Información Arquitectónica

PF321	Técnico Superior de Documentación	F	AE	A	22	E040	CM			
PF300	Técnico Medio de Documentación	F	AE	B	20	E016	CM			
PF1396	Ayudante de Biblioteca	F	AE	B	20	E016	CM			
PF303	Especialista Técnico de Laboratorio	F	AE	C	19	E012	CM			
PF319	Especialista Técnico de Laboratorio	F	AE	C	19	E012	CM			
PF1622	Especialista Técnico de Archivos y Bibi	F	AE	C	19	E012	CM			

Comisión de I+D+i

PT1969	Técnico Superior de Apoyo a la Investigación	L		A	22	E038				
PT1970	Técnico Superior de Apoyo a la Investigación	L		A	22	E038				
PT1971	Técnico Superior de Apoyo a la Investigación	L		A	22	E038				
PT1972	Técnico Superior de Apoyo a la Investigación	L		A	22	E038				
PT1973	Técnico Superior de Apoyo a la Investigación	L		A	22	E038				
PT1974	Técnico Superior de Apoyo a la Investigación	L		A	22	E038				
PT1975	Técnico Superior de Apoyo a la Investigación	L		A	22	E038				
PT1976	Técnico Superior de Apoyo a la Investigación	L		A	22	E038				
PT1977	Técnico Superior de Apoyo a la Investigación	L		A	22	E038				
PT1978	Técnico Superior de Apoyo a la Investigación	L		A	22	E038				
PT1979	Técnico Superior de Apoyo a la Investigación	L		A	22	E038				

CODIGO	PUESTO	NAT.	SEC	G	N	CE	SP	TITUL	REQ	OBSERV
PT1980	Técnico Superior de Apoyo a la Investigación	L		A		22 E038				
PT1981	Técnico Superior de Apoyo a la Investigación	L		A		22 E038				
PT1982	Técnico Superior de Apoyo a la Investigación	L		A		22 E038				
PT1983	Técnico Superior de Apoyo a la Investigación	L		A		22 E038				
PT1984	Técnico Superior de Apoyo a la Investigación	L		A		22 E038				
PT1985	Técnico Superior de Apoyo a la Investigación	L		A		22 E038				
PT1986	Técnico Superior de Apoyo a la Investigación	L		A		22 E038				
PT1987	Técnico Superior de Apoyo a la Investigación	L		A		22 E038				
PT1988	Técnico Superior de Apoyo a la Investigación	L		A		22 E038				
PT1989	Técnico Superior de Apoyo a la Investigación	L		A		22 E038				
PT1990	Técnico Superior de Apoyo a la Investigación	L		A		22 E038				
PT1991	Técnico Superior de Apoyo a la Investigación	L		A		22 E038				
PT1992	Técnico Superior de Apoyo a la Investigación	L		A		22 E038				
PT1993	Técnico Superior de Apoyo a la Investigación	L		A		22 E038				
PT1994	Técnico Superior de Apoyo a la Investigación	L		A		22 E038				
PT1995	Técnico Superior de Apoyo a la Investigación	L		A		22 E038				
PT1996	Técnico Superior de Apoyo a la Investigación	L		A		22 E038				
PT1997	Técnico Superior de Apoyo a la Investigación	L		A		22 E038				
PT1998	Técnico Superior de Apoyo a la Investigación	L		A		22 E038				
PT1999	Técnico Superior de Apoyo a la Investigación	L		A		22 E038				
PT2000	Técnico Superior de Apoyo a la Investigación	L		A		22 E038				
PT2001	Técnico Superior de Apoyo a la Investigación	L		A		22 E038				
PT2002	Técnico Superior de Apoyo a la Investigación	L		A		22 E038				
PT2003	Técnico Superior de Apoyo a la Investigación	L		A		22 E038				
PT2004	Técnico Superior de Apoyo a la Investigación	L		A		22 E038				
PT2005	Técnico Superior de Apoyo a la Investigación	L		A		22 E038				
PT2006	Técnico Superior de Apoyo a la Investigación	L		A		22 E038				
PT2007	Técnico Superior de Apoyo a la Investigación	L		A		22 E038				
PT2008	Técnico Superior de Apoyo a la Investigación	L		A		22 E038				
PT2009	Técnico Superior de Apoyo a la Investigación	L		A		22 E038				
PT2010	Técnico Superior de Apoyo a la Investigación	L		A		22 E038				
PT2011	Técnico Superior de Apoyo a la Investigación	L		A		22 E038				
PT2012	Técnico Superior de Apoyo a la Investigación	L		A		22 E038				
PT2013	Técnico Superior de Apoyo a la Investigación	L		A		22 E038				
PT2014	Técnico Superior de Apoyo a la Investigación	L		A		22 E038				
PT2015	Técnico Superior de Apoyo a la Investigación	L		A		22 E038				
PT2016	Técnico Superior de Apoyo a la Investigación	L		A		22 E038				
PT2017	Técnico Superior de Apoyo a la Investigación	L		A		22 E038				
PT2018	Técnico Superior de Apoyo a la Investigación	L		A		22 E038				
PT2019	Técnico Superior de Apoyo a la Investigación	L		A		22 E038				
PT2020	Técnico Superior de Apoyo a la Investigación	L		A		22 E038				
PT2021	Técnico Superior de Apoyo a la Investigación	L		A		22 E038				
PT2022	Técnico Superior de Apoyo a la Investigación	L		A		22 E038				
PT2023	Técnico Superior de Apoyo a la Investigación	L		A		22 E038				
PT2024	Técnico Superior de Apoyo a la Investigación	L		A		22 E038				
PT2025	Técnico Superior de Apoyo a la Investigación	L		A		22 E038				
PT2026	Técnico Superior de Apoyo a la Investigación	L		A		22 E038				
PT2027	Técnico Superior de Apoyo a la Investigación	L		A		22 E038				
PT2028	Técnico Superior de Apoyo a la Investigación	L		A		22 E038				

Consejo Social

AC1	Secretario/a de Consejo Social	E								
PF1641	Jefe de Servicio Jurídico y Administrativo	F	AG	A		27 E050	CM	15		
PF1642	Jefe de Servicio Económico-Presupuestario	F	AG	A		27 E050	CM	16		
PF1394	Técnico de Gestión Superior	F	AG	A		22 E040	CM	15		
PF1395	Técnico de Gestión Superior	F	AG	A		22 E040	CM	16		
E64	Secretario/a del Consejo Social	L		A		20 E027				
PF138	Secretario/a Administ. del Consejo Social	F	AG	C		21 E035	LD			
PF1643	Administrativo	F	AG	C/D		17 E017	CM			

D. Biología Vegetal

PF754	Técnico Superior de Laboratorio	F	AE	A		22 E026	CM			
PF637	Técnico Medio de Laboratorio	F	AE	B		20 E016	CM			
PF1535	Jefe de Negociado	F	AG	C		22 E028	CM			

CODIGO	PUESTO	NAT.	SEC	G	N	CE	SP	TITUL	REQ	OBSERV
PF541	Especialista Técnico de Laboratorio	F	AE	C		19	E023	CM		
PF337	Oficial Segunda de Laboratorio	F	AE	C/D		17	E007	CM		

D. Biotecnología

PF1232	Técnico Medio de Laboratorio	F	AE	A/B		20	E026	CM		
PT1737	Técnico Medio de Laboratorio	L		B		20	E026	CM		
PF542	Técnico Medio de Laboratorio	F	AE	B		20	E016	CM		
PF543	Técnico Medio de Laboratorio	F	AE	B		20	E016	CM		
PF631	Técnico Medio de Laboratorio	F	AE	B		20	E016	CM		
PF1536	Jefe de Negociado	F	AG	C		22	E028	CM		
PF818	Administrador de Dpto.	F	AG	C		21	E023	CM		
PF544	Especialista Técnico de Laboratorio	F	AE	C		19	E023	CM		
PF556	Especialista Técnico de Laboratorio	F	AE	C		19	E023	CM		
PF375	Oficial Segunda de Laboratorio	F	AE	C/D		17	E007	CM		

D. Ciencia Animal

PT1738	Técnico Medio de Laboratorio	L		B		20	E026	CM		
PF1623	Técnico Medio de Laboratorio	F	AE	B		20	E016	CM		
PF1537	Jefe de Negociado	F	AG	C		22	E028	CM		
PF819	Administrador de Dpto.	F	AG	C		21	E023	CM		
PF566	Especialista Técnico de Laboratorio	F	AE	C/D		17	E017	CM		

D. Composición Arquitectónica

PF1538	Jefe de Negociado	F	AG	C		22	E028	CM		
PF820	Administrador de Dpto.	F	AG	C		21	E023	CM		

D. Comunicación Audiovisual. Doc e H. A.

PF943	Técnico Medio de Laboratorio	F	AE	B		20	E016	CM		
PF1540	Jefe de Negociado	F	AG	C		22	E028	CM		
PF845	Administrador de Dpto.	F	AG	C		21	E023	CM		
PF203	Responsable Administrativo de Dpto.	F	AG	C		19	E023	CM		

D. Comunicaciones

PF657	Técnico Superior de Laboratorio	F	AE	A		22	E026	CM		
PF701	Técnico Medio de Laboratorio	F	AE	B		20	E026	CM		
PF442	Técnico Medio de Laboratorio	F	AE	B		20	E016	CM		
PF941	Técnico Medio de Laboratorio	F	AE	B		20	E016	CM		
PF1539	Jefe de Negociado	F	AG	C		22	E028	CM		
PF821	Administrador de Dpto.	F	AG	C		21	E023	CM		
PF652	Responsable Administrativo de Dpto.	F	AG	C		19	E023	CM		
PF578	Especialista Técnico de Laboratorio	F	AE	C		19	E012	CM		
PF579	Especialista Técnico de Laboratorio	F	AE	C		19	E012	CM		
PF582	Especialista Técnico de Laboratorio	F	AE	C		19	E012	CM		

D. Conserv. y Restaur. Bienes Culturales

PF952	Técnico Superior de Laboratorio	F	AE	A		22	E026	CM		
PF702	Especialista Técnico de Laboratorio	F	AE	B/C		19	E012	CM		
PF1541	Jefe de Negociado	F	AG	C		22	E028	CM		
PF822	Administrador de Dpto.	F	AG	C		21	E023	CM		

D. Construcciones Arquitectónicas

PF531	Técnico Medio de Laboratorio	F	AE	B		20	E016	CM		
PF1099	Técnico Medio de Laboratorio	F	AE	B		20	E016	CM		
PF532	Especialista Técnico de Laboratorio	F	AE	B/C		19	E023	CM		
PF567	Especialista Técnico de Laboratorio	F	AE	B/C		19	E012	CM		
PF1542	Jefe de Negociado	F	AG	C		22	E028	CM		
PF823	Administrador de Dpto.	F	AG	C		21	E023	CM		
PF209	Responsable Administrativo de Dpto.	F	AG	C		19	E023	CM		
PF617	Especialista Técnico de Laboratorio	F	AE	C		19	E023	CM		
PF623	Especialista Técnico de Laboratorio	F	AE	C		19	E023	CM		

CODIGO	PUESTO	NAT.	SEC	G	N	CE	SP	TITUL	REQ	OBSERV
--------	--------	------	-----	---	---	----	----	-------	-----	--------

D. Dibujo

PF940	Técnico Superior de Laboratorio	F	AE	A		22	E026	CM		
PF351	Especialista Técnico de Laboratorio	F	AE	B/C		19	E012	CM		
PF1543	Jefe de Negociado	F	AG	C		22	E028	CM		
PF824	Administrador de Dpto.	F	AG	C		21	E023	CM		
PF571	Responsable Administrativo de Dpto.	F	AG	C		19	E023	CM		

D. Economía y Ciencias Sociales

PF703	Técnico Medio de Laboratorio	F	AE	B		20	E016	CM		
PF1544	Jefe de Negociado	F	AG	C		22	E028	CM		
PF825	Administrador de Dpto.	F	AG	C		21	E023	CM		
PF179	Responsable Administrativo de Dpto.	F	AG	C		19	E023	CM		

D. Ecosistemas Agroforestales

PF1346	Técnico Medio de Laboratorio	F	AE	B		20	E016	CM		
PF1545	Jefe de Negociado	F	AG	C		22	E028	CM		
PF1135	Administrador de Dpto.	F	AG	C		21	E023	CM		
PF10009	Oficial Segunda de Laboratorio	F	AE	C/D		17	E007	CM		

D. Escultura

PF530	Técnico Superior de Laboratorio	F	AE	A		22	E040	CM		
PF630	Técnico Medio de Laboratorio	F	AE	B		20	E016	CM		
PF938	Técnico Medio de Laboratorio	F	AE	B		20	E016	CM		
PF1124	Especialista Técnico de Laboratorio	F	AE	B/C		19	E012	CM		
PF1546	Jefe de Negociado	F	AG	C		22	E028	CM		
PF826	Administrador de Dpto.	F	AG	C		21	E023	CM		

D. Estadística e Invest. Oper. Aplic. y Cali

PF1547	Jefe de Negociado	F	AG	C		22	E028	CM		
PF827	Administrador de Dpto.	F	AG	C		21	E023	CM		
PF704	Especialista Técnico de Laboratorio	F	AE	C		19	E023	CM		

D. Expresión Gráfica Arquitectónica

PF1548	Jefe de Negociado	F	AG	C		22	E028	CM		
PF828	Administrador de Dpto.	F	AG	C		21	E023	CM		
PF185	Responsable Administrativo de Dpto.	F	AG	C		19	E023	CM		
PF529	Especialista Técnico	F	AE	C		19	E023	CM		

D. Expresión Gráfica en la Ingeniería

PF1549	Jefe de Negociado	F	AG	C		22	E028	CM		
PF829	Administrador de Dpto.	F	AG	C		21	E023	CM		
PT1739	Operador	L		C		19	E023	CM		

D. Física Aplicada

PF1005	Técnico Superior de Laboratorio	F	AE	A		22	E040	CM		
PF523	Técnico Medio de Laboratorio	F	AE	B		20	E026	CM		
PF1222	Técnico Medio de Laboratorio	F	AE	B		20	E026	CM		
PF1223	Técnico Medio de Laboratorio	F	AE	B		20	E026	CM		
PF522	Técnico Medio de Laboratorio	F	AE	B		20	E016	CM		
PF1550	Jefe de Negociado	F	AG	C		22	E028	CM		
PF830	Administrador de Dpto.	F	AG	C		21	E023	CM		
PF186	Responsable Administrativo de Dpto.	F	AG	C		19	E023	CM		
PF525	Especialista Técnico de Laboratorio	F	AE	C		19	E023	CM		
PF527	Especialista Técnico de Laboratorio	F	AE	C		19	E023	CM		
PF528	Especialista Técnico de Laboratorio	F	AE	C		19	E023	CM		
PF618	Especialista Técnico de Laboratorio	F	AE	C		19	E023	CM		
PF526	Especialista Técnico de Laboratorio	F	AE	C		19	E012	CM		
PF212	Administrativo	F	AG	C/D		17	E007	CM		

CODIGO PUESTO

NAT. SEC G N CE SP TITUL REQ OBSERV

D. Informática de Sistemas y Computadore

PF1582	Técnico Superior de Laboratorio	F	AE	A	22 E040	CM
PF476	Técnico Superior de Laboratorio	F	AE	A	22 E026	CM
PF635	Analista de Sistemas/Aplicaciones	F	AE	A/B	25 E042	CM
PF622	Técnico Medio de Laboratorio	F	AE	B	20 E026	CM
PF969	Técnico Medio de Laboratorio	F	AE	B	20 E016	CM
PF971	Técnico Medio de Laboratorio	F	AE	B	20 E016	CM
PF1007	Técnico Medio de Laboratorio	F	AE	B	20 E016	CM
PF1552	Jefe de Negociado	F	AG	C	22 E028	CM
PF850	Administrador de Dpto.	F	AG	C	21 E023	CM
PF187	Responsable Administrativo de Dpto.	F	AG	C	19 E023	CM
PF1656	Especialista Técnico de Laboratorio	F	AE	C	19 E023	CM

D. Ingeniería Cartográfica, Geod. y Fotogr.

PF515	Técnico Medio de Laboratorio	F	AE	B	20 E016	CM
PF575	Técnico Medio de Laboratorio	F	AE	B	20 E016	CM
PF576	Técnico Medio de Laboratorio	F	AE	B	20 E016	CM
PF577	Técnico Medio de Laboratorio	F	AE	B	20 E016	CM
PF653	Técnico Medio de Laboratorio	F	AE	B	20 E016	CM
PF654	Especialista Técnico de Laboratorio	F	AE	B/C	19 E023	CM
PF516	Especialista Técnico de Laboratorio	F	AE	B/C	19 E012	CM
PF1553	Jefe de Negociado	F	AG	C	22 E028	CM
PF848	Administrador de Dpto.	F	AG	C	21 E023	CM
PF574	Especialista Técnico de Laboratorio	F	AE	C	19 E012	CM

D. Ingeniería de la Construcción y P.I.C

PF510	Técnico Medio de Laboratorio	F	AE	A/B	20 E026	CM
PF514	Técnico Medio de Laboratorio	F	AE	A/B	20 E016	CM
PF1554	Jefe de Negociado	F	AG	C	22 E028	CM
PF849	Administrador de Dpto.	F	AG	C	21 E023	CM
PF512	Especialista Técnico de Laboratorio	F	AE	C	19 E023	CM
PF513	Especialista Técnico de Laboratorio	F	AE	C	19 E023	CM
PF706	Especialista Técnico de Laboratorio	F	AE	C	19 E023	CM

D. Ingeniería del Terreno

PF473	Técnico Medio de Laboratorio	F	AE	B	20 E026	CM
PF474	Técnico Medio de Laboratorio	F	AE	B	20 E016	CM
PF1555	Jefe de Negociado	F	AG	C	22 E028	CM
PF475	Especialista Técnico de Laboratorio	F	AE	C	19 E023	CM

D. Ingeniería e Infraestructura del Tran

PF1556	Jefe de Negociado	F	AG	C	22 E028	CM
PF447	Especialista Técnico de Laboratorio	F	AE	C	19 E023	CM
PF448	Especialista Técnico de Laboratorio	F	AE	C	19 E023	CM

D. Ingeniería Eléctrica

PF709	Técnico Superior de Laboratorio	F	AE	A	22 E026	CM
PF509	Técnico Medio de Laboratorio	F	AE	B	20 E026	CM
PF1271	Técnico Medio de Laboratorio	F	AE	B	20 E016	CM
PF1557	Jefe de Negociado	F	AG	C	22 E028	CM
PF852	Administrador de Dpto.	F	AG	C	21 E023	CM
PF506	Especialista Técnico de Laboratorio	F	AE	C	19 E023	CM
PF619	Especialista Técnico de Laboratorio	F	AE	C	19 E023	CM
PF624	Especialista Técnico de Laboratorio	F	AE	C	19 E023	CM

D. Ingeniería Electrónica

PF500	Técnico Medio de Laboratorio	F	AE	A/B	20 E026	CM
PF580	Técnico Medio de Laboratorio	F	AE	A/B	20 E026	CM
PF499	Técnico Medio de Laboratorio	F	AE	B	20 E026	CM
PF501	Técnico Medio de Laboratorio	F	AE	B	20 E026	CM
PF504	Técnico Medio de Laboratorio	F	AE	B	20 E026	CM

CODIGO	PUESTO	NAT.	SEC	G	N	CE	SP	TITUL	REQ	OBSERV
PF441	Técnico Medio de Laboratorio	F	AE	B	20	E016	CM			
PF1010	Técnico Medio de Laboratorio	F	AE	B	20	E016	CM			
PF581	Especialista Técnico de Laboratorio	F	AE	B/C	19	E012	CM			
PF1558	Jefe de Negociado	F	AG	C	22	E028	CM			
PF853	Administrador de Dpto.	F	AG	C	21	E023	CM			
PF189	Responsable Administrativo de Dpto.	F	AG	C	19	E023	CM			
PF629	Especialista Técnico de Laboratorio	F	AE	C	19	E023	CM			

D. Ingeniería Hidráulica y Medio Ambient

PF625	Técnico Medio de Laboratorio	F	AE	B	20	E016	CM			
PF1559	Jefe de Negociado	F	AG	C	22	E028	CM			
PF854	Administrador de Dpto.	F	AG	C	21	E023	CM			
PF496	Especialista Técnico de Laboratorio	F	AE	C	19	E023	CM			
PF497	Especialista Técnico de Laboratorio	F	AE	C	19	E023	CM			
PF498	Especialista Técnico de Laboratorio	F	AE	C	19	E023	CM			
PF570	Responsable Administrativo de Dpto.	F	AG	C	19	E023	CM			
PF620	Especialista Técnico de Laboratorio	F	AE	C	19	E023	CM			
PF1101	Especialista Técnico de Laboratorio	F	AE	C	19	E023	CM			

D. Ingeniería Mecánica y de Materiales

PF492	Técnico Superior de Laboratorio	F	AE	A	22	E040	CM			
PF494	Técnico Superior de Laboratorio	F	AE	A	22	E026	CM			
PF488	Técnico Medio de Laboratorio	F	AE	A/B	20	E026	CM			
PF565	Técnico Medio de Laboratorio	F	AE	A/B	20	E026	CM			
PF1342	Técnico Medio de Laboratorio	F	AE	A/B	20	E026	CM			
PF487	Técnico Medio de Laboratorio	F	AE	B	20	E026	CM			
PF489	Técnico Medio de Laboratorio	F	AE	B	20	E026	CM			
PF1343	Técnico Medio de Laboratorio	F	AE	B	20	E026	CM			
PF1560	Jefe de Negociado	F	AG	C	22	E028	CM			
PF855	Administrador de Dpto.	F	AG	C	21	E023	CM			
PF208	Responsable Administrativo de Dpto.	F	AG	C	19	E023	CM			
PF490	Especialista Técnico de Laboratorio	F	AE	C	19	E023	CM			
PF491	Especialista Técnico de Laboratorio	F	AE	C	19	E023	CM			
PF493	Especialista Técnico de Laboratorio	F	AE	C	19	E023	CM			
PF1026	Especialista Técnico de Laboratorio	F	AE	C	19	E023	CM			
PF1624	Especialista Técnico de Laboratorio	F	AE	C	19	E012	CM			

D. Ingeniería Química y Nuclear

PF482	Técnico Superior de Laboratorio	F	AE	A	22	E026	CM			
PF639	Técnico Superior de Laboratorio	F	AE	A	22	E026	CM			
PF479	Técnico Medio de Laboratorio	F	AE	B	20	E016	CM			
PF481	Técnico Medio de Laboratorio	F	AE	B	20	E016	CM			
PF483	Técnico Medio de Laboratorio	F	AE	B	20	E016	CM			
PF484	Técnico Medio de Laboratorio	F	AE	B	20	E016	CM			
PF485	Especialista Técnico de Laboratorio	F	AE	B/C	19	E012	CM			
PF1561	Jefe de Negociado	F	AG	C	22	E028	CM			
PF856	Administrador de Dpto.	F	AG	C	21	E023	CM			
PF465	Especialista Técnico de Laboratorio	F	AE	C	19	E023	CM			

D. Ingeniería Rural y Agroalimentaria

PF518	Técnico Medio de Laboratorio	F	AE	B	20	E026	CM			
PF1562	Jefe de Negociado	F	AG	C	22	E028	CM			
PF847	Administrador de Dpto.	F	AG	C	21	E023	CM			
PF714	Especialista Técnico de Laboratorio	F	AE	C	19	E012	CM			

D. Ingeniería Sistemas y Automática

PF478	Analista de Sistemas/Aplicaciones	F	AE	A/B	25	E042	CM			
PF477	Analista Programador Aplicaciones	F	AE	B/C	20	E030	CM			
PF1563	Jefe de Negociado	F	AG	C	22	E028	CM			
PF1012	Administrador de Dpto.	F	AG	C	21	E023	CM			
PF1125	Especialista Técnico de Laboratorio	F	AE	C	19	E012	CM			

CODIGO PUESTO**NAT. SEC G N CE SP TITUL REQ OBSERV****D. Ingeniería Textil y Papelera**

PF469	Técnico Medio de Laboratorio	F	AE	B	20	E026	CM	
PF470	Técnico Medio de Laboratorio	F	AE	B	20	E016	CM	
PF471	Técnico Medio de Laboratorio	F	AE	B	20	E016	CM	
PF1430	Jefe de Negociado	F	AG	C	22	E028	CM	
PF199	Responsable Administrativo de Dpto.	F	AG	C/D	19	E023	CM	

D. Lingüística Aplicada

PF521	Técnico Medio de Laboratorio	F	AE	A/B	20	E016	CM	
PF705	Técnico Medio de Laboratorio	F	AE	B	20	E016	CM	
PF1551	Jefe de Negociado	F	AG	C	22	E028	CM	
PF846	Administrador de Dpto.	F	AG	C	21	E023	CM	
PF202	Responsable Administrativo de Dpto.	F	AG	C	19	E023	CM	
PF946	Operador	F	AE	C	19	E023	CM	
PF1011	Operador	F	AE	C	19	E023	CM	

D. Máquinas y Motores Térmicos

PF1625	Técnico Superior de Laboratorio	F	AE	A	22	E040	CM	
PF466	Técnico Medio de Laboratorio	F	AE	B	20	E026	CM	
PF715	Técnico Medio de Laboratorio	F	AE	B	20	E026	CM	
PF1564	Jefe de Negociado	F	AG	C	22	E028	CM	
PF859	Administrador de Dpto.	F	AG	C	21	E023	CM	

D. Matemática Aplicada

PF1003	Técnico Superior de Laboratorio	F	AE	A	22	E026	CM	
PF1565	Jefe de Negociado	F	AG	C	22	E028	CM	
PF860	Administrador de Dpto.	F	AG	C	21	E023	CM	
PF190	Responsable Administrativo de Dpto.	F	AG	C	19	E023	CM	
PF717	Operador	F	AE	C	19	E023	CM	
PF562	Administrativo	F	AG	C/D	17	E007	CM	

D. Mecánica de los Medios Continuos y Te

PF461	Técnico Medio de Laboratorio	F	AE	B	20	E026	CM	
PF462	Técnico Medio de Laboratorio	F	AE	B	20	E026	CM	
PF1566	Jefe de Negociado	F	AG	C	22	E028	CM	
PF861	Administrador de Dpto.	F	AG	C	21	E023	CM	

D. Mecanización y Tecnología Agraria

PF519	Técnico Superior de Laboratorio	F	AE	A	22	E026	CM	
PF520	Técnico Medio de Laboratorio	F	AE	B	20	E026	CM	
PF1567	Jefe de Negociado	F	AG	C	22	E028	CM	
PF517	Especialista Técnico de Laboratorio	F	AE	C	19	E023	CM	17

D. Organización de Empresas

PF1032	Especialista Técnico de Laboratorio	F	AE	B/C	19	E023	CM	
PF1568	Jefe de Negociado	F	AG	C	22	E028	CM	
PF863	Administrador de Dpto.	F	AG	C	21	E023	CM	
PF197	Responsable Administrativo de Dpto.	F	AG	C	19	E023	CM	
PF720	Especialista Técnico de Laboratorio	F	AE	C	19	E023	CM	
PF719	Administrativo	F	AG	C/D	17	E007	CM	

D. Pintura

PF1027	Técnico Medio de Laboratorio	F	AE	B	20	E026	CM	
PF1569	Jefe de Negociado	F	AG	C	22	E028	CM	
PF864	Administrador de Dpto.	F	AG	C	21	E023	CM	
PF936	Especialista Técnico de Laboratorio	F	AE	C	19	E012	CM	

D. Producción Vegetal

PF545	Técnico Medio de Laboratorio	F	AE	B	20	E026	CM	
PF546	Técnico Medio de Laboratorio	F	AE	B	20	E026	CM	

CODIGO	PUESTO	NAT.	SEC	G	N	CE	SP	TITUL	REQ	OBSERV
PF547	Técnico Medio de Laboratorio	F	AE	B	20	E026	CM			
PF1570	Jefe de Negociado	F	AG	C	22	E028	CM			
PF865	Administrador de Dpto.	F	AG	C	21	E023	CM			
PF324	Especialista Técnico de Laboratorio	F	AE	C	19	E023	CM			
PF535	Especialista Técnico de Laboratorio	F	AE	C	19	E023	CM		2	

D. Proyectos Arquitectónicos

PF1006	Técnico Medio de Laboratorio	F	AE	B	20	E026	CM			
PF1571	Jefe de Negociado	F	AG	C	22	E028	CM			
PF866	Administrador de Dpto.	F	AG	C	21	E023	CM			
PF722	Especialista Técnico de Laboratorio	F	AE	C	19	E023	CM			
PF533	Responsable Administrativo de Dpto.	F	AG	C/D	19	E023	CM			

D. Proyectos de Ingeniería

PF1344	Técnico Medio de Laboratorio	F	AE	B	20	E016	CM			
PF1572	Jefe de Negociado	F	AG	C	22	E028	CM			
PF1133	Administrador de Dpto.	F	AG	C	21	E023	CM			

D. Química

PF454	Técnico Superior de Laboratorio	F	AE	A	22	E026	CM			
PF456	Técnico Medio de Laboratorio	F	AE	A/B	20	E016	CM			
PF1123	Técnico Medio de Laboratorio	F	AE	A/B	20	E016	CM			
PF455	Técnico Medio de Laboratorio	F	AE	B	20	E026	CM			
PF459	Técnico Medio de Laboratorio	F	AE	B	20	E026	CM			
PF1573	Jefe de Negociado	F	AG	C	22	E028	CM			
PF867	Administrador de Dpto.	F	AG	C	21	E023	CM			
PF457	Especialista Técnico de Laboratorio	F	AE	C	19	E023	CM			
PF614	Especialista Técnico de Laboratorio	F	AE	C	19	E012	CM			
PF486	Especialista Técnico de Laboratorio	F	AE	C/D	17	E017	CM			

D. Sistemas Informáticos y Computación

PF606	Analista de Sistemas-Redes	F	AE	A	25	E042	CM			
PF636	Analista de Sistemas/Aplicaciones	F	AE	A	25	E042	CM			
PF451	Analista de Sistemas/Aplicaciones	F	AE	A/B	25	E042	CM			
PF453	Analista de Sistemas/Aplicaciones	F	AE	A/B	25	E042	CM			
PF569	Analista Programador	F	AE	B	20	E030	CM			
PF452	Analista Programador	F	AE	B/C	20	E030	CM			
PF1574	Jefe de Negociado	F	AG	C	22	E028	CM			
PF868	Administrador de Dpto.	F	AG	C	21	E023	CM			
PF206	Responsable Administrativo de Dpto.	F	AG	C	19	E023	CM			
PF599	Operador	F	AE	C	19	E023	CM			
PF723	Especialista Técnico de Laboratorio	F	AE	C	19	E023	CM			
PF1004	Operador	F	AE	C	19	E023	CM			
PF211	Administrativo	F	AG	C/D	17	E017	CM			

D. Tecnología de Alimentos

PF1583	Técnico Superior de Laboratorio	F	AE	A	22	E040	CM			
PF1345	Técnico Medio de Laboratorio	F	AE	A/B	20	E026	CM			
PF449	Técnico Medio de Laboratorio	F	AE	B	20	E026	CM			
PF628	Técnico Medio de Laboratorio	F	AE	B	20	E026	CM			
PF1008	Técnico Medio de Laboratorio	F	AE	B	20	E026	CM			
PF1009	Técnico Medio de Laboratorio	F	AE	B	20	E026	CM			
PF1575	Jefe de Negociado	F	AG	C	22	E028	CM			
PF869	Administrador de Dpto.	F	AG	C	21	E023	CM			
PF450	Oficial Segunda de Laboratorio	F	AE	C/D	17	E017	CM			

D. Termodinámica Aplicada

PF937	Técnico Superior de Laboratorio	F	AE	A	22	E026	CM			
PF467	Técnico Medio de Laboratorio	F	AE	B	20	E026	CM			
PF1576	Jefe de Negociado	F	AG	C	22	E028	CM			
PF870	Administrador de Dpto.	F	AG	C	21	E023	CM			
PF724	Especialista Técnico de Laboratorio	F	AE	C	19	E023	CM			

CODIGO	PUESTO	NAT.	SEC	G	N	CE	SP	TITUL	REQ	OBSERV
--------	--------	------	-----	---	---	----	----	-------	-----	--------

D. Urbanismo

PF1577	Jefe de Negociado	F	AG	C		22	E028	CM		
PF871	Administrador de Dpto.	F	AG	C		21	E023	CM		

Defensor de la Comunidad Universitaria

PF1655	Secretaria Defensor Comunidad	F	AG	C		21	E023	CM		
--------	-------------------------------	---	----	---	--	----	------	----	--	--

Delegación de Alumnos

PF166	Administrativo	F	AG	C		21	E023	CM		
PF72	Jefe de Grupo	F	AG	C		19	E023	CM		
PF1609	Administrativo	F	AG	C/D		17	E007	CM		

E.P.S. de Alcoy

PF463	Técnico Superior de Laboratorio	F	AE	A		22	E040	CM		
PF1211	Técnico Superior de Prácticas de Empresas	F	AE	A		22	E040	CM		
PF1330	Téc.Gest.Relaciones con el Entorno	F	AE	A		22	E040	CM		
PF1212	Jefe de Administración de Escuela o Facultad	F	AG	A/B		24	E035	CM		
PF996	Analista Programador Redes	F	AE	B		20	E030	CM		
PF1362	Analista Programador Redes	F	AE	B		20	E030	CM		
PF1646	Técnico Medio de Información y Promoción Lingüística	F	AE	B		20	E030	CM	15	
PF658	Técnico Medio de Laboratorio	F	AE	B		20	E026	CM		
PT1740	Técnico Medio Formación Permanente	L		B		20	E026	CM		
PF392	Técnico Medio de Laboratorio	F	AE	B		20	E016	CM		
PF135	Jefe de Unidad Administrativa	F	AG	B/C		22	E032	CM		
PF1376	Técnico Especialista Informático	F	AE	C		21	E028	CM		
PF136	Secretario/a de Escuela o Facultad	F	AG	C		21	E023	CM		
PF815	Administrativo	F	AG	C		21	E023	CM		
PF1233	Administrativo	F	AG	C		21	E023	CM		
PF137	Jefe de Grupo	F	AG	C		19	E023	CM		
PF608	Operador	F	AE	C		19	E023	CM	1	
PF656	Operador	F	AE	C		19	E023	CM		
PF1334	Operador	F	AE	C		19	E023	CM		
PF1479	Coordinador de Servicios	F	AG	C/D		17	E021	CM		
PF586	Administrativo	F	AG	C/D		17	E017	CM		
PF655	Administrativo	F	AG	C/D		17	E017	CM		
PF1331	Administrativo	F	AG	C/D		17	E017	CM		
PF1332	Administrativo	F	AG	C/D		17	E017	CM		
PF1333	Administrativo	F	AG	C/D		17	E017	CM		
PF1051	Auxiliar de Servicios	F	AG	D		15	E007	CM		
PF1052	Auxiliar de Servicios	F	AG	D		15	E007	CM		
PF1077	Auxiliar de Servicios	F	AG	D		15	E007	CM		
PF1085	Auxiliar de Servicios	F	AG	D		15	E007	CM		
PF10008	Auxiliar de Servicios	F	AG	D		15	E007	CM		

E.P.S. de Gandía

PF1219	Téc.Sup.Gest.Pract.Emp.y Prog.de Int.Int.	F	AE	A		22	E044	CM	4	
PF1320	Téc.Gest.Relaciones con el Entorno	F	AE	A		22	E040	CM		
PF1220	Jefe de Administración de Escuela o Facultad	F	AG	A/B		24	E035	CM		
PF1326	Técnico Medio de Laboratorio	F	AE	A/B		20	E026	CM		
PF1325	Técnico Medio de Laboratorio	F	AE	A/B		20	E016	CM		
PF997	Analista Programador Redes	F	AE	B		20	E030	CM		
PF1363	Analista Programador Aplicaciones	F	AE	B		20	E030	CM		
PF1645	Técnico Medio de Promoción Lingüística y Cultural	F	AE	B		20	E030	CM	15	
PF961	Técnico Medio de Laboratorio	F	AE	B		20	E026	CM		
PF1323	Técnico Medio de Laboratorio	F	AE	B		20	E026	CM		
PF1324	Técnico Medio de Laboratorio	F	AE	B		20	E026	CM		
PF1471	Técnico Medio de Laboratorio	F	AE	B		20	E026	CM		
PF1472	Técnico Medio de Laboratorio	F	AE	B		20	E026	CM		
PF1473	Técnico Medio de Laboratorio	F	AE	B		20	E026	CM		
PF1477	Técnico Medio de Laboratorio	F	AE	B		20	E026	CM		
PF1578	Técnico Medio de Laboratorio	F	AE	B		20	E026	CM		
PF1579	Técnico Medio de Laboratorio	F	AE	B		20	E026	CM		

CODIGO	PUESTO	NAT.	SEC	G	N	CE	SP	TITUL	REQ	OBSERV
PF1580	Técnico Medio de Laboratorio	F	AE	B		20	E026	CM		
PT1741	Técnico Medio Formación Permanente	L		B		20	E026	CM		
PF1327	Técnico Medio de Laboratorio	F	AE	B		20	E016	CM		
PF1013	Jefe de Unidad Administrativa	F	AG	B/C		22	E032	CM		
PF1375	Técnico Especialista Informático	F	AE	C		21	E028	CM		
PF816	Administrativo	F	AG	C		21	E023	CM		
PF1172	Secretario/a de Escuela o Facultad	F	AG	C		21	E023	CM		
PF1234	Administrativo	F	AG	C		21	E023	CM		
PF728	Operador	F	AE	C		19	E023	CM		1
PF948	Operador	F	AE	C		19	E023	CM		
PF1017	Jefe de Grupo	F	AG	C		19	E023	CM		
PF1328	Especialista Técnico de Laboratorio	F	AE	C		19	E023	CM		
PF1329	Operador	F	AE	C		19	E023	CM		
PF732	Especialista Técnico de Laboratorio	F	AE	C		19	E012	CM		
PF1480	Coordinador de Servicios	F	AG	C/D		17	E021	CM		
PF803	Administrativo	F	AG	C/D		17	E017	CM		
PF804	Administrativo	F	AG	C/D		17	E017	CM		
PF1321	Administrativo Sección Departamental	F	AG	C/D		17	E017	CM		
PF1322	Administrativo Centro Integrado de Gestión	F	AG	C/D		17	E013	CM	4	
PF1059	Auxiliar de Servicios	F	AG	D		15	E007	CM		
PF1060	Auxiliar de Servicios	F	AG	D		15	E007	CM		
PF1079	Auxiliar de Servicios	F	AG	D		15	E007	CM		
PF1080	Auxiliar de Servicios	F	AG	D		15	E007	CM		
PF1651	Auxiliar de Servicios	F	AG	D		15	E007	CM		

E.T.S. Arquitectura

PF1187	Téc.Sup.de Programas de Intercambio Internacional	F	AE	A		22	E044	CM	4	
PF1018	Jefe de Administración de Escuela o Facultad	F	AG	A/B		24	E035	CM		
PF1338	Analista Programador Redes	F	AE	B		20	E030	CM		
PF1502	Jefe de Unidad Administrativa	F	AG	B/C		22	E032	CM		
PF1371	Técnico Especialista Informático	F	AE	C		21	E028	CM		
PF96	Secretario/a de Escuela o Facultad	F	AG	C		21	E023	CM		
PF1188	Administrativo	F	AG	C		21	E023	CM		
PF99	Jefe de Grupo	F	AG	C		19	E023	CM		
PF318	Técnico Especialista en Audiovisuales	F	AE	C		19	E023	CM		
PF600	Operador	F	AE	C		19	E023	CM		
PF843	Operador	F	AE	C		19	E023	CM		
PF1481	Coordinador de Servicios	F	AG	C/D		17	E021	CM		
PF304	Especialista Técnico de Laboratorio	F	AE	C/D		17	E017	CM		
PF1461	Administrativo	F	AG	C/D		17	E013	CM	4	
PF98	Administrativo	F	AG	C/D		17	E007	CM		
PF100	Administrativo	F	AG	C/D		17	E007	CM		
PF301	Conserje	F	AG	D		15	E017	CM		
PF305	Auxiliar de Servicios	F	AG	D		15	E007	CM		
PF306	Auxiliar de Servicios	F	AG	D		15	E007	CM		
PF307	Auxiliar de Servicios	F	AG	D		15	E007	CM		
PF1038	Auxiliar de Servicios	F	AG	D		15	E007	CM		
PF1039	Auxiliar de Servicios	F	AG	D		15	E007	CM		
PL314	Personal de Limpieza	L		E		13	E007			
PL315	Personal de Limpieza	L		E		13	E007			
PL317	Personal de Limpieza	L		E		13	E007			
PL320	Personal de Limpieza	L		E		13	E007			
PL376	Personal de Limpieza	L		E		13	E007			
PL420	Personal de Limpieza	L		E		13	E007			
PL430	Personal de Limpieza	L		E		13	E007			

E.T.S.I de Geodesica, Cartográfica y Top

PF1200	Téc.Sup.de Programas de Intercambio Internacional	F	AE	A		22	E044	CM	4	
PF1201	Jefe de Administración de Escuela o Facultad	F	AG	A/B		24	E035	CM		
PF1355	Analista Programador Redes	F	AE	B		20	E030	CM		
PF171	Jefe de Unidad Administrativa	F	AG	B/C		22	E032	CM		
PF1373	Técnico Especialista Informático	F	AE	C		21	E028	CM		
PF60	Secretario/a de Escuela o Facultad	F	AG	C		21	E023	CM		
PF817	Administrativo	F	AG	C		21	E023	CM		

CODIGO	PUESTO	NAT.	SEC	G	N	CE	SP	TITUL	REQ	OBSERV
PF173	Jefe de Grupo	F	AG	C		19 E023	CM			
PF605	Operador	F	AE	C		19 E023	CM			1
PF954	Operador	F	AE	C		19 E023	CM			
PF1482	Coordinador de Servicios	F	AG	C/D		17 E021	CM			
PF1045	Auxiliar de Servicios	F	AG	D		15 E007	CM			
PF1075	Auxiliar de Servicios	F	AG	D		15 E007	CM			
PF1404	Auxiliar de Servicios	F	AG	D		15 E007	CM			
PF1602	Auxiliar de Servicios	F	AG	D		15 E007	CM			

E.T.S.I. Agrónomos

PF1189	Téc.Sup.de Programas de Intercambio Internacional	F	AE	A		22 E044	CM		4	
PF1190	Jefe de Administración de Escuela o Facultad	F	AG	A/B		24 E035	CM			
PF1337	Analista Programador Redes	F	AE	B		20 E030	CM			
PF1353	Analista Programador Redes	F	AE	B		20 E030	CM			
PF120	Jefe de Unidad Administrativa	F	AG	B/C		22 E032	CM			
PF1368	Técnico Especialista Informático	F	AE	C		21 E028	CM			
PF558	Secretario/a de Escuela o Facultad	F	AG	C		21 E023	CM			
PF1191	Administrativo	F	AG	C		21 E023	CM			
PF123	Jefe de Grupo	F	AG	C		19 E023	CM			
PF598	Operador	F	AE	C		19 E023	CM			
PF602	Operador	F	AE	C		19 E023	CM			1
PF1483	Coordinador de Servicios	F	AG	C/D		17 E021	CM			
PF1460	Administrativo	F	AG	C/D		17 E013	CM		4	
PF122	Administrativo	F	AG	C/D		17 E007	CM			
PF999	Administrativo	F	AG	C/D		17 E007	CM			
PF328	Auxiliar de Servicios	F	AG	D		15 E007	CM			
PF330	Auxiliar de Servicios	F	AG	D		15 E007	CM			
PF335	Auxiliar de Servicios	F	AG	D		15 E007	CM			
PF1040	Auxiliar de Servicios	F	AG	D		15 E007	CM			
PF1041	Auxiliar de Servicios	F	AG	D		15 E007	CM			
PF1042	Auxiliar de Servicios	F	AG	D		15 E007	CM			
PF1603	Auxiliar de Servicios	F	AG	D		15 E007	CM			

E.T.S.I. de Caminos, Canales y Puertos

PF1192	Técnico Superior de Prácticas de Empresas	F	AE	A		22 E040	CM			
PF1019	Jefe de Administración de Escuela o Facultad	F	AG	A/B		24 E035	CM			
PF1354	Analista Programador Redes	F	AE	B		20 E030	CM			
PF419	Técnico Medio de Laboratorio	F	AE	B		20 E026	CM			
PF124	Jefe de Unidad Administrativa	F	AG	B/C		22 E032	CM			
PF1372	Técnico Especialista Informático	F	AE	C		21 E028	CM			
PF81	Secretario/a de Escuela o Facultad	F	AG	C		21 E023	CM			
PF1193	Administrativo	F	AG	C		21 E023	CM			
PF127	Jefe de Grupo	F	AG	C		19 E023	CM			
PF403	Operador	F	AE	C		19 E023	CM			
PF745	Operador	F	AE	C		19 E023	CM			
PF1339	Operador	F	AE	C		19 E023	CM			
PF1581	Especialista Técnico de Laboratorio	F	AE	C		19 E023	CM			1
PF1484	Coordinador de Servicios	F	AG	C/D		17 E021	CM			
PF805	Administrativo	F	AG	C/D		17 E017	CM			
PF1462	Administrativo	F	AG	C/D		17 E013	CM		4	
PF126	Administrativo	F	AG	C/D		17 E007	CM			
PF149	Auxiliar de Servicios	F	AG	D		15 E007	CM			
PF407	Auxiliar de Servicios	F	AG	D		15 E007	CM			
PF408	Auxiliar de Servicios	F	AG	D		15 E007	CM			
PF1043	Auxiliar de Servicios	F	AG	D		15 E007	CM			
PF1044	Auxiliar de Servicios	F	AG	D		15 E007	CM			
PF1084	Auxiliar de Servicios	F	AG	D		15 E007	CM			
PF1109	Auxiliar de Servicios	F	AG	D		15 E007	CM			
PL417	Personal de Limpieza	L		E		13 E007				

E.T.S.I. de Telecomunicación

PF1197	Téc.Sup.Gest.Pract.Emp.y Prog.de Int.Int.	F	AE	A		22 E044	CM		4	
PF1198	Jefe de Administración de Escuela o Facultad	F	AG	A/B		24 E035	CM			

CODIGO	PUESTO	NAT.	SEC	G	N	CE	SP	TITUL	REQ	OBSERV
PF1341	Analista Programador Redes	F	AE	B	20	E030	CM			
PF175	Jefe de Unidad Administrativa	F	AG	B/C	22	E032	CM			
PF1369	Técnico Especialista Informático	F	AE	C	21	E028	CM			
PF857	Administrativo	F	AG	C	21	E023	CM			
PF994	Secretario/a de Escuela o Facultad	F	AG	C	21	E023	CM			
PF176	Jefe de Grupo	F	AG	C	19	E023	CM			
PF611	Operador	F	AE	C	19	E023	CM			
PF955	Operador	F	AE	C	19	E023	CM			1
PF1485	Coordinador de Servicios	F	AG	C/D	17	E021	CM			
PF1199	Administrativo	F	AG	C/D	17	E017	CM			
PF444	Auxiliar de Servicios	F	AG	D	15	E007	CM			
PF445	Auxiliar de Servicios	F	AG	D	15	E007	CM			
PF1050	Auxiliar de Servicios	F	AG	D	15	E007	CM			
PF1350	Auxiliar de Servicios	F	AG	D	15	E007	CM			

E.T.S.I. Industriales

PF1194	Téc.Sup.Gest.Pract.Emp.y Prog.de Int.Int.	F	AE	A	22	E044	CM		4	
PF806	Jefe de Administración de Escuela o Facultad	F	AG	A/B	24	E035	CM			
PF1356	Analista Programador Redes	F	AE	B	20	E030	CM			
PF1357	Analista Programador Redes	F	AE	B	20	E030	CM			
PF101	Jefe de Unidad Administrativa	F	AG	B/C	22	E032	CM			
PF1370	Técnico Especialista Informático	F	AE	C	21	E028	CM			
PF1014	Administrativo	F	AG	C	21	E023	CM			
PF1476	Secretario/a de Escuela o Facultad	F	AG	C	21	E023	CM			
PF104	Jefe de Grupo	F	AG	C	19	E023	CM			
PF698	Operador	F	AE	C	19	E023	CM			
PF844	Operador	F	AE	C	19	E023	CM			
PF957	Operador	F	AE	C	19	E023	CM			1
PF1195	Operador	F	AE	C	19	E023	CM			
PF437	Especialista Técnico de Laboratorio	F	AE	C	19	E012	CM			
PF1486	Coordinador de Servicios	F	AG	C/D	17	E021	CM			
PF103	Administrativo	F	AG	C/D	17	E017	CM			
PF807	Administrativo	F	AG	C/D	17	E017	CM			
PF1196	Administrativo	F	AG	C/D	17	E017	CM			
PF1463	Administrativo	F	AG	C/D	17	E013	CM		4	
PF105	Administrativo	F	AG	C/D	17	E007	CM			
PF434	Auxiliar de Servicios	F	AG	D	15	E007	CM			
PF568	Auxiliar de Servicios	F	AG	D	15	E007	CM			
PF1046	Auxiliar de Servicios	F	AG	D	15	E007	CM			
PF1047	Auxiliar de Servicios	F	AG	D	15	E007	CM			
PF1048	Auxiliar de Servicios	F	AG	D	15	E007	CM			
PF1049	Auxiliar de Servicios	F	AG	D	15	E007	CM			
PF1108	Auxiliar de Servicios	F	AG	D	15	E007	CM			
PF1117	Auxiliar de Servicios	F	AG	D	15	E007	CM			
PF10006	Auxiliar de Servicios	F	AG	D	15	E007	CM			
PF10007	Auxiliar de Servicios	F	AG	D	15	E007	CM			
PL540	Ordenanza	L		E	13	E007				

Escola d'Estiu

PF1143	Técnico Medio de Escola d'Estiu	F	AE	B	20	E026	CM			
PF1686	Especialista Técnico	F	AE	C	19	E023	CM			
PF1610	Administrativo	F	AG	C/D	17	E007	CM			

Escuela Infantil

PF925	Maestro-Profesor de Escuela Infantil	F	AE	B	20	E026	CM			
PF272	Educador de Escuela Infantil	F	AE	C	19	E023	CM		18	
PF273	Educador de Escuela Infantil	F	AE	C	19	E023	CM		18	
PF274	Educador de Escuela Infantil	F	AE	C	19	E023	CM		18	
PF275	Educador de Escuela Infantil	F	AE	C	19	E023	CM		18	
PF276	Educador de Escuela Infantil	F	AE	C	19	E023	CM		18	
PF277	Educador de Escuela Infantil	F	AE	C	19	E023	CM		18	
PF1186	Educador de Escuela Infantil	F	AE	C	19	E023	CM		18	
PF1676	Educador de Escuela Infantil	F	AE	C	19	E023	CM		18	

CODIGO	PUESTO	NAT.	SEC	G	N	CE	SP	TITUL	REQ	OBSERV
PF1677	Educador de Escuela Infantil	F	AE	C		19 E023	CM		18	
PF1678	Educador de Escuela Infantil	F	AE	C		19 E023	CM		18	
PF271	Educador de Escuela Infantil	F	AE	C		19 E012	CM		18	
PF1185	Educador de Escuela Infantil	F	AE	C		19 E012	CM		18	

ETS Gestión en la Edificación

PF1213	Técnico Superior de Prácticas de Empresas	F	AE	A		22 E040	CM			
PF773	Jefe de Administración de Escuela o Facultad	F	AG	A/B		24 E035	CM			
PF1340	Analista Programador Redes	F	AE	B		20 E030	CM			
PF111	Jefe de Unidad Administrativa	F	AG	B/C		22 E032	CM			
PF1377	Técnico Especialista Informático	F	AE	C		21 E028	CM			
PF671	Secretario/a de Escuela o Facultad	F	AG	C		21 E023	CM			
PF1214	Administrativo	F	AG	C		21 E023	CM			
PF113	Jefe de Grupo	F	AG	C		19 E023	CM			
PF369	Especialista Técnico de Laboratorio	F	AE	C		19 E023	CM			
PF601	Operador	F	AE	C		19 E023	CM			
PF953	Operador	F	AE	C		19 E023	CM			1
PF1465	Administrativo	F	AG	C/D		17 E022	CM	4		
PF1487	Coordinador de Servicios	F	AG	C/D		17 E021	CM			
PF114	Administrativo	F	AG	C/D		17 E007	CM			
PF563	Administrativo	F	AG	C/D		17 E007	CM			
PF371	Auxiliar de Servicios	F	AG	D		15 E007	CM			
PF1057	Auxiliar de Servicios	F	AG	D		15 E007	CM			
PF1058	Auxiliar de Servicios	F	AG	D		15 E007	CM			
PF1351	Auxiliar de Servicios	F	AG	D		15 E007	CM			

ETS Informática Aplicada

PF1217	Téc.Sup.Gest.Pract.Emp.y Prog.de Int.Int.	F	AE	A		22 E044	CM	4		
PF808	Jefe de Administración de Escuela o Facultad	F	AG	A/B		24 E035	CM			
PF1231	Analista Programador	F	AE	B		20 E030	CM			
PT1742	Analista Programador	L		B		20 E030	CM			
PF1503	Jefe de Unidad Administrativa	F	AG	B/C		22 E032	CM			
PF1378	Técnico Especialista Informático	F	AE	C		21 E028	CM			
PF90	Secretario/a de Escuela o Facultad	F	AG	C		21 E023	CM			
PF851	Administrativo	F	AG	C		21 E023	CM			
PF93	Jefe de Grupo	F	AG	C		19 E023	CM			
PF610	Operador	F	AE	C		19 E023	CM			1
PF947	Operador	F	AE	C		19 E023	CM			
PF1488	Coordinador de Servicios	F	AG	C/D		17 E021	CM			
PF95	Administrativo	F	AG	C/D		17 E017	CM			
PF94	Administrativo	F	AG	C/D		17 E007	CM			
PF1061	Auxiliar de Servicios	F	AG	D		15 E007	CM			
PF1062	Auxiliar de Servicios	F	AG	D		15 E007	CM			
PF1063	Auxiliar de Servicios	F	AG	D		15 E007	CM			
PF1064	Auxiliar de Servicios	F	AG	D		15 E007	CM			

ETS Medio Rural y Enología

PF1215	Técnico Superior de Prácticas de Empresas	F	AE	A		22 E040	CM			
PF1216	Jefe de Administración de Escuela o Facultad	F	AG	A/B		24 E035	CM			
PF1358	Analista Programador Redes	F	AE	B		20 E030	CM			
PF1504	Jefe de Unidad Administrativa	F	AG	B/C		22 E032	CM			
PF1379	Técnico Especialista Informático	F	AE	C		21 E028	CM			
PF115	Secretario/a de Escuela o Facultad	F	AG	C		21 E023	CM			
PF858	Administrativo	F	AG	C		21 E023	CM			
PF118	Jefe de Grupo	F	AG	C		19 E023	CM			
PF603	Operador	F	AE	C		19 E023	CM			1
PF956	Operador	F	AE	C		19 E023	CM			1
PF1100	Especialista Técnico de Laboratorio	F	AE	C		19 E012	CM	3		
PF1489	Coordinador de Servicios	F	AG	C/D		17 E021	CM			
PF361	Oficial Segunda de Laboratorio	F	AE	C/D		17 E017	CM			
PF117	Administrativo	F	AG	C/D		17 E007	CM			
PF360	Oficial Segunda de Laboratorio	F	AE	C/D		17 E007	CM			
PF1065	Auxiliar de Servicios	F	AG	D		15 E007	CM			

CODIGO	PUESTO	NAT.	SEC	G	N	CE	SP	TITUL	REQ	OBSERV
PF1066	Auxiliar de Servicios	F	AG	D		15 E007	CM			
PF1067	Auxiliar de Servicios	F	AG	D		15 E007	CM			
PF1081	Auxiliar de Servicios	F	AG	D		15 E007	CM			

ETSI Diseño

PF1002	Técnico Superior	F	AE	A		22 E040	CM			
PF1218	Técnico Superior de Prácticas de Empresas	F	AE	A		22 E040	CM			
PF1692	Técnico Superior de Laboratorio	F	AE	A		22 E040	CM			
PF813	Jefe de Administración de Escuela o Facultad	F	AG	A/B		24 E035	CM			
PF1336	Analista Programador Redes	F	AE	B		20 E030	CM			
PF502	Técnico Medio de Laboratorio	F	AE	B		20 E026	CM			
PF1088	Técnico Medio de Laboratorio	F	AE	B		20 E026	CM			
PF1335	Técnico Medio de Laboratorio	F	AE	B		20 E026	CM			
PF1505	Jefe de Unidad Administrativa	F	AG	B/C		22 E032	CM			
PF1380	Técnico Especialista Informático	F	AE	C		21 E028	CM			
PF11	Administrativo	F	AG	C		21 E023	CM			
PF84	Secretario/a de Escuela o Facultad	F	AG	C		21 E023	CM			
PF423	Especialista Técnico de Laboratorio	F	AE	C		19 E023	CM			
PF607	Operador	F	AE	C		19 E023	CM			
PF949	Operador	F	AE	C		19 E023	CM			
PF1683	Especialista Técnico de Laboratorio	F	AE	C		19 E023	CM			
PF86	Jefe de Grupo	F	AG	C/D		19 E023	CM			
PF1490	Coordinador de Servicios	F	AG	C/D		17 E021	CM			
PF88	Administrativo	F	AG	C/D		17 E017	CM			
PF89	Administrativo	F	AG	C/D		17 E017	CM			
PF177	Administrativo	F	AG	C/D		17 E017	CM			
PF426	Administrativo	F	AG	C/D		17 E017	CM			
PF1703	Administrativo	F	AG	C/D		17 E017	CM			
PT1743	Administrativo	L		C/D		17 E017	CM			
PF1464	Administrativo	F	AG	C/D		17 E013	CM		4	
PF427	Auxiliar de Servicios	F	AG	D		15 E007	CM			
PF1082	Auxiliar de Servicios	F	AG	D		15 E007	CM			
PF1083	Auxiliar de Servicios	F	AG	D		15 E007	CM			
PF1349	Auxiliar de Servicios	F	AG	D		15 E007	CM			

F. Administración y Dirección de Empresas

PF1439	Téc.Sup.Gest.Pract.Emp.y Prog.de Int.Int.	F	AE	A		22 E044	CM		4	
PF1267	Jefe de Administración de Escuela o Facultad	F	AG	A/B		24 E035	CM			
PF1359	Analista Programador Redes	F	AE	B		20 E030	CM			
PF1506	Jefe de Unidad Administrativa	F	AG	B/C		22 E032	CM			
PF1374	Técnico Especialista Informático	F	AE	C		21 E028	CM			
PF862	Administrativo	F	AG	C		21 E023	CM			
PF1269	Secretario/a de Escuela o Facultad	F	AG	C		21 E023	CM			
PF1268	Jefe de Grupo	F	AG	C		19 E023	CM			
PF1270	Operador	F	AE	C		19 E023	CM		1	
PF1399	Operador	F	AE	C		19 E023	CM			
PF1494	Coordinador de Servicios	F	AG	C/D		17 E021	CM			
PF1398	Administrativo	F	AG	C/D		17 E017	CM			
PF1702	Administrativo	F	AG	C/D		17 E017	CM			
PF1405	Auxiliar de Servicios	F	AG	D		15 E007	CM			
PF1475	Auxiliar de Servicios	F	AG	D		15 E007	CM			
PF1626	Auxiliar de Servicios	F	AG	D		15 E007	CM			
PF1627	Auxiliar de Servicios	F	AG	D		15 E007	CM			

Facultad de Bellas Artes

PF1202	Téc.Sup.Gest.Pract.Emp.y Prog.de Int.Int	F	AE	A		22 E044	CM		4	
PF1203	Jefe de Administración de Escuela o Facultad	F	AG	A/B		24 E035	CM			
PF1360	Analista Programador Redes	F	AE	B		20 E030	CM			
PF106	Jefe de Unidad Administrativa	F	AG	B/C		22 E032	CM			
PF932	Especialista Técnico de Laboratorio	F	AE	B/C		19 E023	CM			
PF1381	Técnico Especialista Informático	F	AE	C		21 E028	CM			
PF1204	Administrativo	F	AG	C		21 E023	CM			
PF1397	Secretario/a de Escuela o Facultad	F	AG	C		21 E023	CM			

CODIGO	PUESTO	NAT.	SEC	G	N	CE	SP	TITUL	REQ	OBSERV
PF109	Jefe de Grupo	F	AG	C		19 E023	CM			
PF612	Operador	F	AE	C		19 E023	CM			1
PF1266	Operador	F	AE	C		19 E023	CM			
PF1205	Especialista Técnico de Laboratorio	F	AE	C		19 E012	CM			
PF1491	Coordinador de Servicios	F	AG	C/D		17 E021	CM			
PF1466	Administrativo	F	AG	C/D		17 E013	CM		4	
PF1466	Administrativo	F	AG	C/D		17 E013	CM		4	
PF110	Administrativo	F	AG	C/D		17 E007	CM			
PF1206	Administrativo	F	AG	C/D		17 E007	CM			
PF357	Conserje	F	AG	D		15 E017	CM			
PF158	Auxiliar de Servicios	F	AG	D		15 E007	CM			
PF1056	Auxiliar de Servicios	F	AG	D		15 E007	CM			
PF1078	Auxiliar de Servicios	F	AG	D		15 E007	CM			
PF1400	Auxiliar de Servicios	F	AG	D		15 E007	CM			
PF1467	Auxiliar de Servicios	F	AG	D		15 E007	CM			

Facultad de Informática

PF1209	Téc.Sup.Gest.Pract.Emp.y Prog.de Int.Int.	F	AE	A		22 E044	CM		4	
PF1210	Jefe de Administración de Escuela o Facultad	F	AG	A/B		24 E035	CM			
PF1361	Analista Programador Redes	F	AE	B		20 E030	CM			
PF128	Jefe de Unidad Administrativa	F	AG	B/C		22 E032	CM			
PF1382	Técnico Especialista Informático	F	AE	C		21 E028	CM			
PF14	Administrativo	F	AG	C		21 E023	CM			
PF130	Secretario/a de Escuela o Facultad	F	AG	C		21 E023	CM			
PF129	Jefe de Grupo	F	AG	C		19 E023	CM			
PF609	Operador	F	AE	C		19 E023	CM			
PF950	Operador	F	AE	C		19 E023	CM			1
PF1492	Coordinador de Servicios	F	AG	C/D		17 E021	CM			
PF1000	Administrativo	F	AG	C/D		17 E017	CM			
PF1053	Auxiliar de Servicios	F	AG	D		15 E007	CM			
PF1054	Auxiliar de Servicios	F	AG	D		15 E007	CM			
PF1055	Auxiliar de Servicios	F	AG	D		15 E007	CM			
PF1401	Auxiliar de Servicios	F	AG	D		15 E007	CM			

Gabinet de Normalitzacio Lingüística

PF228	Asesor Lingüístico	F	AE	A		22 E040	CM		15	
PF1440	Asesor Lingüístico	F	AE	A		22 E040	CM		15	
PF1441	Asesor Lingüístico	F	AE	A		22 E040	CM		15	
PF668	Técnico Medio Lingüístico	F	AE	B		20 E030	CM		15	
PF928	Técnico Medio Lingüístico	F	AE	B		20 E030	CM		15	
PF929	Técnico Medio Lingüístico	F	AE	B		20 E030	CM		15	
PF785	Administrativo	F	AG	C/D		17 E022	CM		14	

Gabinet de Normalització Lingüística

PT1744	Asesor Lingüístico	L		A		22 E040	CM			
--------	--------------------	---	--	---	--	---------	----	--	--	--

Gabinete del Rectorado

PE930	Asesor/a de Medios de Comunicación	E								
PE931	Asesor/a de Medios de Comunicación	E								
PE1119	Asesor/a en Protocolo y Comunicación	E								
PE1120	Asesor/a de Medios de Comunicación	E								
PF82	Periodista Medios de Comunicación	F	AE	A		22 E040	CM		19	
PF552	Secretario jefe del Gabinete del Rector	F	AG	C/D		21 E035	LD			

Gerencia

PE554	Secretario/a de Gerente	E								
PE1118	Gerente	E								
PF1	Gerente	F	IN	A		30 G	DGE			
PF2	Secretario/a del Gerente/a	F	AG	C		21 E035	LD			

Granjas

PF534	Técnico Medio de Laboratorio	F	AE	B		20 E026	CM			
-------	------------------------------	---	----	---	--	---------	----	--	--	--

CODIGO	PUESTO	NAT.	SEC	G	N	CE	SP	TITUL	REQ	OBSERV
PF539	Técnico Medio de Laboratorio	F	AE	B		20 E026	CM			
PF1030	Técnico Medio de Laboratorio	F	AE	B		20 E026	CM			
PF1031	Técnico Medio de Laboratorio	F	AE	B		20 E026	CM			
PF536	Especialista Técnico de Laboratorio	F	AE	C		19 E023	CM			
PF537	Especialista Técnico de Laboratorio	F	AE	C		19 E023	CM			
PF538	Especialista Técnico de Laboratorio	F	AE	C		19 E023	CM			
PF877	Especialista Técnico de Laboratorio	F	AE	C		19 E023	CM			
PF1029	Especialista Técnico de Laboratorio	F	AE	C		19 E023	CM			
PT1745	Esp Tec Laboratorio	L		C		19 E023	CM			
PF458	Especialista Técnico de Laboratorio	F	AE	C/D		17 E007	CM			

Inst.Ciencias de la Educación

PF786	Director Técnico del I.C.E.	F	ED	A		27 E050	CM	10		
PF666	Jefe de Sección	F	AE	A		26 E044	CM	10		
PF268	Técnico Superior del I.C.E.	F	AE	A		22 E040	CM	8		
PF667	Técnico Superior del I.C.E.	F	AE	A		22 E040	CM	11		
PF1028	Técnico Superior	F	AE	A		22 E040	CM			
PF1170	Técnico Superior	F	AE	A		22 E040	CM	9		
PF1257	Técnico Superior del I.C.E.	F	AE	A		22 E040	CM	9		
PF1443	Técnico Superior del I.C.E.	F	AE	A		22 E040	CM	9		
PF1444	Técnico Superior del I.C.E.	F	AE	A		22 E040	CM	9		
PF1628	Técnico Superior del I.C.E.	F	AE	A		22 E040	CM	7		
PF1507	Jefe de Unidad Administrativa	F	AG	B/C		22 E032	CM			
PF270	Técnico Especi.Program. Med. Audiovis.	F	AE	C		21 E028	CM			
PF45	Jefe de Grupo	F	AG	C		19 E023	CM			
PF972	Especialista Técnico	F	AE	C		19 E023	CM			
PF46	Administrativo	F	AG	C/D		17 E017	CM			
PF47	Administrativo	F	AG	C/D		17 E007	CM			
PF787	Administrativo	F	AG	C/D		17 E007	CM			
PF1611	Administrativo	F	AG	C/D		17 E007	CM			

Instituto de Diseño para la Fabricación y Producción Automatizada

PF716	Técnico Medio de Laboratorio	F	AE	B		20 E026	CM			
-------	------------------------------	---	----	---	--	---------	----	--	--	--

Instituto de Investigación e Innovación en Bioingeniería

PF621	Especialista Técnico de Laboratorio	F	AE	C		19 E012	CM			
-------	-------------------------------------	---	----	---	--	---------	----	--	--	--

Instituto para la Gestión de la Innovación y del Conocimiento

PT1746	Administrativo	L		C/D		17 E017	CM			
--------	----------------	---	--	-----	--	---------	----	--	--	--

Instituto Universitario de Conservación y Mejora de la Agrobiodiversidad Valenciana

PF677	Técnico Superior de Laboratorio	F	AE	A		22 E040	CM			
PT1736	Técnico Medio de Laboratorio	L		B		20 E026	CM			
PF1313	Especialista Técnico	F	AE	B/C		19 E023	CM			
PF1314	Especialista Técnico	F	AE	B/C		19 E023	CM			
PF1315	Especialista Técnico	F	AE	B/C		19 E023	CM			

Instituto Universitario de Ingeniería del Agua y del Medio Ambiente

PF297	Técnico Superior de Laboratorio	F	AE	A		22 E040	CM			
PF495	Técnico Superior de Laboratorio	F	AE	A		22 E040	CM			
PF298	Técnico Superior de Laboratorio	F	AE	A		22 E026	CM			
PF640	Técnico Superior de Laboratorio	F	AE	A		22 E026	CM			
PF299	Especialista Técnico de Laboratorio	F	AE	C		19 E023	CM			

Instituto Universitario de Motores Térmicos

PF973	Técnico Superior de Laboratorio	F	AE	A		22 E040	CM			
-------	---------------------------------	---	----	---	--	---------	----	--	--	--

Instituto Universitario Mixto de Biología Molecular y Celular de Plantas

PF1406	Gestor Institutos de Investigación	F	AE	A		27 E050	3VA/			
PF916	Técnico Superior de Laboratorio	F	AE	A		22 E040	CM			
PF1312	Administrativo	F	AG	C		21 E023	CM			

CODIGO	PUESTO	NAT.	SEC	G	N	CE	SP	TITUL	REQ	OBSERV
PF676	Jefe de Grupo	F	AG	C		19 E023	CM			
PF917	Especialista Técnico de Laboratorio	F	AE	C		19 E023	CM			
PF1407	Oficial Segunda de Laboratorio	F	AE	C/D		17 E007	CM			

Instituto Universitario Mixto de Tecnología Química

PF1474	Técnico Superior	F	AE	A		22 E040	CM			
PF914	Especialista Técnico de Laboratorio	F	AE	C		19 E023	CM			
PF915	Especialista Técnico de Laboratorio	F	AE	C		19 E023	CM			

Institutos de Investigación

PL799	Ordenanza	L		E		13 E007				
PL800	Ordenanza	L		E		13 E007				

Invernaderos

PF1107	Técnico Medio de Laboratorio	F	AE	B		20 E016	CM		2	
PF1103	Especialista Técnico de Laboratorio	F	AE	C		19 E023	CM		3	
PF1106	Especialista Técnico de Laboratorio	F	AE	C		19 E023	CM			
PT1747	Especialista Técnico de Laboratorio	L		C		19 E023	CM			
PF1102	Especialista Técnico de Laboratorio	F	AE	C		19 E012	CM			
PF1104	Especialista Técnico de Laboratorio (Invernadero)	F	AE	C		19 E012	CM			
PF1105	Especialista Técnico de Laboratorio	F	AE	C		19 E012	CM			

Oficina de Acción Internacional

PF757	Jefe de Area	F	IN	A		30 E050	UAC		9	
PF758	Jefe de Servicio	F	AG	A		27 E050	UP\	16	10	
PF875	Técnico Superior	F	AE	A		25 E042	UP\			
PF1431	Técnico Medio	F	AE	B		20 E026	CM			
PF590	Administrativo	F	AG	C		21 E023	CM			

Oficina de Correos

PF1508	Jefe de Unidad Administrativa	F	AG	B/C		22 E032	CM			
PF221	Técnico Especialista de Correos	F	AE	C		19 E023	CM			
PF661	Técnico Especialista de Correos	F	AE	C		19 E023	CM			
PF960	Técnico Especialista de Correos	F	AE	C		19 E023	CM			
PF222	Oficial Segunda de Correos	F	AE	C/D		17 E007	CM			

Oficina de Prog. Internacion. de Interca

PF1136	Téc.Sup.de Programas de Intercambio Internacional	F	AE	A		22 E044	CM		4	
PF1137	Téc.Sup.de Programas de Intercambio Internacional	F	AE	A		22 E044	CM		4	
PF1436	Téc.Sup.de Programas de Intercambio Internacional	F	AE	A		22 E044	CM		4	
PF1619	Téc.Sup.de Programas de Intercambio Internacional	F	AE	A		22 E044	CM		4	
PT1748	Téc.Sup.de Programas de Intercambio Internacional	L		A		22 E044	CM			
PF1620	Técnico Medio	F	AE	B		20 E030	CM		4	
PF1495	Jefe de Unidad Administrativa	F	AG	B/C		22 E035	CM		4	
PF167	Jefe de Grupo	F	AG	C		19 E028	CM		4	
PF1437	Administrativo	F	AG	C/D		17 E022	CM		4	
PF680	Administrativo	F	AG	C/D		17 E017	CM			
PF873	Administrativo	F	AG	C/D		17 E013	CM		4	
PF958	Administrativo	F	AG	C/D		17 E013	CM		4	

Oficina Verde

PF1281	Técnico Superior de Gestión Medio Ambiental	F	AE	A		22 E026	CM			
PF20	Jefe de Grupo	F	AG	C		19 E023	CM			

Publicaciones

PF1169	Técnico Superior de Ediciones	F	AE	A		22 E040	CM			
PF1509	Jefe de Unidad Administrativa	F	AG	B/C		22 E032	CM			
PF1365	Responsable Almacenes y Ventas	F	AE	C		22 E023	CM			
PF265	Especialista Técnico Publicaciones	F	AE	C		19 E023	CM			
PF267	Especialista Técnico Publicaciones	F	AE	C		19 E023	CM			
PF1478	Jefe de Grupo	F	AG	C		19 E023	CM			

CODIGO	PUESTO	NAT.	SEC	G	N	CE	SP	TITUL	REQ	OBSERV
PF1696	Especialista Técnico de Ediciones	F	AE	C		19 E023	CM			
PT1749	Especialista Técnico Publicaciones	L		C		19 E023	CM			
PF264	Especialista Técnico Publicaciones	F	AE	C		19 E012	CM			
PF266	Especialista Técnico Publicaciones	F	AE	C		19 E012	CM			
PF659	Administrativo	F	AG	C/D		17 E017	CM			
PF1259	Administrativo	F	AG	C/D		17 E017	CM			
PF49	Administrativo	F	AG	C/D		17 E007	CM			
PF660	Oficial Segunda de Ediciones	F	AE	D		17 E017	CM			

Registro General

PF1510	Jefe de Unidad Administrativa	F	AG	B/C		22 E032	CM			
PF62	Jefe de Grupo	F	AG	C		19 E023	CM			
PF63	Administrativo	F	AG	C/D		17 E017	CM			

S.Integrado d Prevención y Salud Laboral

PF1700	Jefe de Servicio	F	AE	A		27 E050	CM	18	8	
PF1121	Coordinador del Servicio de Prevención	F	AE	A		25 E047	CM	18	8	
PF257	Médico	F	AE	A		22 E040	CM	18	8	
PF1685	Médico	F	AE	A		22 E040	CM	18	8	
PF1687	Médico	F	AE	A		22 E040	CM	18	8	
PF1688	Responsable ATS	F	AE	B		22 E032	CM	3	5	
PF256	Ayudante Técnico Sanitario	F	AE	B		20 E026	CM	3	5	
PF664	Ayudante Técnico Sanitario	F	AE	B		20 E026	CM	3	5	
PF1122	Técnico Medio de Prevención de Riesgos Laborales	F	AE	B		20 E026	CM		7	
PF1241	Técnico Medio de Prevención de Riesgos Laborales	F	AE	B		20 E026	CM		7	
PF1630	Técnico Medio de Prevención de Riesgos Laborales	F	AE	B		20 E026	CM		7	
PF1689	Ayudante Técnico Sanitario	F	AE	B		20 E026	CM	3	5	
PF1701	Técnico Medio de Prevención de Riesgos Laborales	F	AE	B		20 E026	CM		6	
PF1242	Jefe de Grupo	F	AG	C		19 E023	CM			
PF1037	Administrativo	F	AG	C/D		17 E007	CM			

Secretaría de Rectorado

PE1122	Secretaría de Rector	E								
PF73	Secretario/a del Rector/a	F	AG	C		22 E035	LD			
PF75	Secretario/a del Vicerrector/a	F	AG	C		21 E035	LD			
PF832	Administrativo	F	AG	C/D		17 E017	CM			
PF227	Conductor del Rector	F	AE	D		15 E045	CM			

Secretaría General

PE1127	Secretario General	E								
PF1179	Jefe de Sección	F	AG	A		26 E044	CM			
PF1442	Asesor Lingüístico	F	AE	A		22 E040	CM		15	
PF1511	Jefe de Unidad Administrativa	F	AG	B/C		22 E032	CM			
PF78	Secretario/a del Secretario/a General	F	AG	C		21 E035	LD			
PF682	Jefe de Grupo	F	AG	C		19 E023	CM			
PT1750	Administrativo	L		C/D		17 E017	CM			

Servicio de Alumnado

PF64	Jefe de Servicio	F	AG	A		27 E050	CM			
PF65	Jefe de Sección	F	AG	A		26 E044	CM			
PF1698	Jefe de Sección	F	AG	A		26 E044	CM			
PF1171	Técnico de Gestión	F	AG	A/B		24 E035	CM			
PF1512	Jefe de Unidad Administrativa	F	AG	B/C		22 E032	CM			
PF1513	Jefe de Unidad Administrativa	F	AG	B/C		22 E032	CM			
PF1514	Jefe de Unidad Administrativa	F	AG	B/C		22 E032	CM			
PF1515	Jefe de Unidad Administrativa	F	AG	B/C		22 E032	CM			
PF1516	Jefe de Unidad Administrativa	F	AG	B/C		22 E032	CM			
PF66	Administrativo	F	AG	C		21 E023	CM			
PF67	Administrativo	F	AG	C		21 E023	CM			
PF69	Administrativo	F	AG	C		21 E023	CM			
PF68	Jefe de Grupo	F	AG	C		19 E023	CM			
PF1227	Jefe de Grupo	F	AG	C		19 E023	CM			
PF1224	Jefe de Grupo	F	AG	C/D		19 E023	CM			

CODIGO	PUESTO	NAT.	SEC	G	N	CE	SP	TITUL	REQ	OBSERV
PF1225	Jefe de Grupo	F	AG	C/D	19	E023	CM			
PF1226	Jefe de Grupo	F	AG	C/D	19	E023	CM			
PF70	Administrativo	F	AG	C/D	17	E017	CM			
PF71	Administrativo	F	AG	C/D	17	E017	CM			
PF165	Administrativo	F	AG	C/D	17	E017	CM			
PF679	Administrativo	F	AG	C/D	17	E017	CM			
PF755	Administrativo	F	AG	C/D	17	E017	CM			
PF762	Administrativo	F	AG	C/D	17	E017	CM			
PF763	Administrativo	F	AG	C/D	17	E017	CM			
PF1173	Administrativo	F	AG	C/D	17	E017	CM			
PF1265	Administrativo	F	AG	C/D	17	E017	CM			
PF1283	Administrativo	F	AG	C/D	17	E017	CM			
PF1699	Administrativo	F	AG	C/D	17	E017	CM			
PT1766	Administrativo	L		C/D	17	E017	CM			

Servicio de Asuntos Generales

PF573	Jefe de Servicio	F	AG	A	27	E050	CM			
PF4	Jefe de Sección	F	AG	A	26	E044	CM			
PF1525	Jefe de Unidad Administrativa	F	AG	B/C	22	E032	CM			
PF782	Jefe de Grupo	F	AG	C	19	E023	CM			
PF1493	Coordinador de Servicios	F	AG	C/D	17	E021	CM			
PF1184	Administrativo	F	AG	C/D	17	E017	CM			
PF1260	Administrativo	F	AG	C/D	17	E017	CM			
PF296	Auxiliar de Servicios	F	AG	D	15	E017	CM			
PF550	Auxiliar de Servicios	F	AG	D	15	E007	CM			
PF1068	Auxiliar de Servicios	F	AG	D	15	E007	CM			
PF1069	Auxiliar de Servicios	F	AG	D	15	E007	CM			
PF1070	Auxiliar de Servicios	F	AG	D	15	E007	CM			
PF1071	Auxiliar de Servicios	F	AG	D	15	E007	CM			
PF1402	Auxiliar de Servicios	F	AG	D	15	E007	CM			
PF1403	Auxiliar de Servicios	F	AG	D	15	E007	CM			
PL252	Personal de Limpieza	L		E	13	E007				

Servicio de Contabilidad y Verificación

PF16	Jefe de Servicio	F	AG	A/B	27	E050	CM		16	
PF1517	Jefe de Unidad Administrativa	F	AG	B/C	22	E032	CM			
PF1518	Jefe de Unidad Administrativa	F	AG	B/C	22	E032	CM			
PF18	Administrativo	F	AG	C	21	E023	CM			
PF24	Jefe de Grupo	F	AG	C	19	E023	CM			
PF23	Administrativo	F	AG	C/D	17	E007	CM			

Servicio de Contratación

PF1288	Jefe de Servicio	F	AG	A	27	E050	CM			
PF836	Jefe de Sección	F	AG	A	26	E044	CM			
PF1175	Técnico de Gestión	F	AG	A/B	24	E035	CM			
PF1519	Jefe de Unidad Administrativa	F	AG	B/C	22	E032	CM			
PF1520	Jefe de Unidad Administrativa	F	AG	B/C	22	E032	CM			
PF5	Jefe de Grupo	F	AG	C	19	E023	CM			
PF164	Administrativo	F	AG	C/D	17	E017	CM			
PF1612	Administrativo	F	AG	C/D	17	E017	CM			

Servicio de Estudios y Planificación

PF683	Jefe de Servicio	F	AG	A	27	E050	CM			
PF684	Jefe de Sección	F	AE	A	26	E044	CM			
PF777	Jefe de Sección	F	AE	A	26	E044	CM			
PF685	Técnico Superior	F	AE	A	22	E040	CM			
PF984	Técnico Superior	F	AE	A	22	E040	CM			
PF1182	Técnico Superior	F	AE	A	22	E040	CM			
PF1183	Técnico Superior	F	AE	A	22	E040	CM			
PT1715	Técnico Superior	L		A	22	E040	CM			
PF28	Jefe de Unidad Administrativa	F	AG	B/C	22	E032	CM			
PF746	Administrativo	F	AG	C	21	E023	CM			

CODIGO	PUESTO	NAT.	SEC	G	N	CE	SP	TITUL	REQ	OBSERV
--------	--------	------	-----	---	---	----	----	-------	-----	--------

Servicio de Financiación y Presupuesto

PF1289	Jefe de Servicio	F	AG	A		27	E050	CM		
PF1290	Técnico de Gestión Superior	F	AG	A		22	E040	CM		
PF1367	Técnico de Gestión Superior	F	AG	A		22	E040	CM		

Servicio de Fiscalización

PF1287	Jefe de Servicio	F	AG	A		27	E050	CM		
PF1176	Técnico de Gestión	F	AG	A/B		24	E035	CM		
PF1521	Jefe de Unidad Administrativa	F	AG	B/C		22	E032	CM		
PF1522	Jefe de Unidad Administrativa	F	AG	B/C		22	E032	CM		
PF1523	Jefe de Unidad Administrativa	F	AG	B/C		22	E032	CM		
PF592	Administrativo	F	AG	C		21	E023	CM		

Servicio de Gestión Económica

PF833	Jefe de Servicio	F	AE	A		27	E050	CM		12
PF834	Jefe de Sección	F	AE	A		26	E047	CM	6	
PF1695	Técnico de Gestión Superior	F	AG	A		22	E040	CM	16	
PT1751	Técnico Superior	L		A		22	E040	CM		
PF1629	Técnico Medio	F	AE	B		20	E026	CM		
PF1524	Jefe de Unidad Administrativa	F	AG	B/C		22	E032	CM		
PF1658	Jefe de Negociado	F	AG	C		22	E028	CM		
PF1659	Jefe de Negociado	F	AG	C		22	E028	CM		
PF1660	Jefe de Negociado	F	AG	C		22	E028	CM		
PF1661	Jefe de Negociado	F	AG	C		22	E028	CM		
PF1662	Jefe de Negociado	F	AG	C		22	E028	CM		
PF1663	Jefe de Negociado	F	AG	C		22	E028	CM		
PF1664	Jefe de Negociado	F	AG	C		22	E028	CM		
PF1665	Jefe de Negociado	F	AG	C		22	E028	CM		
PF1666	Jefe de Negociado	F	AG	C		22	E028	CM		
PF1667	Jefe de Negociado	F	AG	C		22	E028	CM		
PF1668	Jefe de Negociado	F	AG	C		22	E028	CM		
PF1669	Jefe de Negociado	F	AG	C		22	E028	CM		
PF1670	Jefe de Negociado	F	AG	C		22	E028	CM		
PF1671	Jefe de Negociado	F	AG	C		22	E028	CM		
PF1672	Jefe de Negociado	F	AG	C		22	E028	CM		
PF1673	Jefe de Negociado	F	AG	C		22	E028	CM		
PF1674	Jefe de Negociado	F	AG	C		22	E028	CM		
PF1675	Jefe de Negociado	F	AG	C		22	E028	CM		
PF21	Administrativo	F	AG	C		21	E023	CM		
PF1177	Jefe de Grupo	F	AG	C/D		19	E023	CM		
PF6	Administrativo	F	AG	C/D		17	E017	CM		
PF13	Administrativo	F	AG	C/D		17	E017	CM		
PF670	Administrativo	F	AG	C/D		17	E017	CM		
PF710	Administrativo	F	AG	C/D		17	E017	CM		
PF765	Administrativo	F	AG	C/D		17	E017	CM		
PF557	Administrativo	F	AG	C/D		17	E007	CM		
PF589	Administrativo	F	AG	C/D		17	E007	CM		
PF700	Administrativo	F	AG	C/D		17	E007	CM		
PF712	Administrativo	F	AG	C/D		17	E007	CM		

Servicio de Infraestructura

PF1141	Jefe de Servicio	F	AE	A		27	E050	CM		
PF8	Arquitecto	F	AE	A		26	E044	CM	1	
PF686	Analista de Sistemas/Aplicaciones	F	AE	A		25	E042	CM		
PF1684	Analista de Aplicaciones	F	AE	A		25	E042	CM		
PF678	Técnico de Infraestructura	F	AE	A		22	E026	CM		
PF737	Técnico de Infraestructura	F	AE	A		22	E026	CM	4	
PT1752	Analista Programador	L		B		20	E030	CM		
PF1453	Arquitecto Técnico	F	AE	B		20	E026	CM	2	
PF1454	Técnico Medio	F	AE	B		20	E026	CM		
PT1753	Arquitecto Técnico	L		B		20	E026	CM		
PF1597	Resp. Infraestructura	F	AE	C		21	E028	CM		

CODIGO	PUESTO	NAT.	SEC	G	N	CE	SP	TITUL	REQ	OBSERV
PF240	Especialista Técnico en Mantenimiento	F	AE	C		19 E023	CM			
PF634	Especialista Técnico	F	AE	C		19 E023	CM			
PF748	Especialista Técnico	F	AE	C		19 E023	CM			
PF1076	Técnico Especialista de Audiovisuales	F	AE	C		19 E023	CM			
PF25	Administrativo	F	AG	C/D		17 E007	CM			

Servicio de Mantenimiento

PF1142	Jefe de Servicio	F	AE	A		27 E050	CM			
PF12	Jefe de Sección	F	AE	A/B		26 E047	CM			
PF230	Técnico Encargado de Equipo de Trabajo	F	AE	B/C		20 E030	CM			
PF1584	Resp.Mantenimiento Zona	F	AE	C		21 E028	CM			
PF1585	Resp.Mantenimiento Zona	F	AE	C		21 E028	CM			
PF1586	Resp.Mantenimiento Zona	F	AE	C		21 E028	CM			
PF1587	Resp.Mantenimiento Zona	F	AE	C		21 E028	CM			
PF1588	Resp.Mantenimiento Zona	F	AE	C		21 E028	CM			
PF1589	Resp.Mantenimiento Zona	F	AE	C		21 E028	CM			
PF1590	Resp.Mantenimiento Zona	F	AE	C		21 E028	CM			
PF1591	Resp.Mantenimiento Zona	F	AE	C		21 E028	CM			
PF1592	Resp.Mantenimiento Zona	F	AE	C		21 E028	CM			
PF1593	Resp.Mantenimiento Zona	F	AE	C		21 E028	CM			
PF1594	Resp.Mantenimiento Zona	F	AE	C		21 E028	CM			
PF1595	Resp.Mantenimiento Zona	F	AE	C		21 E028	CM			
PF1596	Resp.Mantenimiento Zona	F	AE	C		21 E028	CM			
PF33	Jefe de Grupo	F	AG	C		19 E023	CM			
PF229	Especialista Técnico de Mantenimiento	F	AE	C		19 E023	CM			
PF232	Especialista Técnico de Mantenimiento	F	AE	C		19 E023	CM			
PF233	Especialista Técnico de Mantenimiento	F	AE	C		19 E023	CM			
PF236	Especialista Técnico de Mantenimiento	F	AE	C		19 E023	CM			
PF238	Especialista Técnico de Mantenimiento	F	AE	C		19 E023	CM			
PF239	Especialista Técnico de Mantenimiento	F	AE	C		19 E023	CM			
PF241	Especialista Técnico de Mantenimiento	F	AE	C		19 E023	CM			
PF242	Especialista Técnico de Mantenimiento	F	AE	C		19 E023	CM			
PF244	Especialista Técnico de Mantenimiento	F	AE	C		19 E023	CM			
PF245	Especialista Técnico de Mantenimiento	F	AE	C		19 E023	CM			
PF246	Especialista Técnico de Mantenimiento	F	AE	C		19 E023	CM			
PF247	Especialista Técnico de Mantenimiento	F	AE	C		19 E023	CM			
PF248	Especialista Técnico de Mantenimiento	F	AE	C		19 E023	CM			
PF249	Especialista Técnico de Mantenimiento	F	AE	C		19 E023	CM			
PF302	Especialista Técnico de Mantenimiento	F	AE	C		19 E023	CM			
PF370	Especialista Técnico de Mantenimiento	F	AE	C		19 E023	CM			
PF405	Especialista Técnico de Mantenimiento	F	AE	C		19 E023	CM			
PF747	Especialista Técnico de Mantenimiento	F	AE	C		19 E023	CM			
PF749	Especialista Técnico de Mantenimiento	F	AE	C		19 E023	CM			
PF353	Especialista Técnico de Mantenimiento	F	AE	C/D		17 E017	CM			
PF616	Oficial Segunda de Oficios	F	AE	C/D		17 E017	CM			
PF778	Administrativo	F	AG	C/D		17 E017	CM			

Servicio de Radiaciones

PF641	Técnico Superior de Laboratorio	F	AE	A		22 E026	CM			
-------	---------------------------------	---	----	---	--	---------	----	--	--	--

Servicio de Recursos Humanos

PF26	Jefe de Servicio	F	AG	A		27 E050	CM			
PF27	Jefe de Sección	F	AG	A		26 E047	CM			
PF30	Jefe de Sección	F	AG	A		26 E047	CM			
PF596	Jefe de Sección	F	AG	A		26 E047	CM			
PF1180	Técnico de Gestión	F	AG	A/B		24 E035	CM			
PF1272	Técnico de Gestión	F	AG	A/B		24 E035	CM			
PF1273	Técnico de Gestión	F	AG	A/B		24 E035	CM			
PF1181	Analista Programador Aplicaciones	F	AE	B		20 E030	CM			
PT1754	Técnico Medio de Formación	L		B		20 E026	CM			
PF1526	Jefe de Unidad Administrativa	F	AG	B/C		22 E032	CM			
PF1527	Jefe de Unidad Administrativa	F	AG	B/C		22 E032	CM			
PF1528	Jefe de Unidad Administrativa	F	AG	B/C		22 E032	CM			

CODIGO	PUESTO	NAT.	SEC	G	N	CE	SP	TITUL	REQ	OBSERV
PF1529	Jefe de Unidad Administrativa	F	AG	B/C	22	E032	CM			
PF1530	Jefe de Unidad Administrativa	F	AG	B/C	22	E032	CM			
PF1531	Jefe de Unidad Administrativa	F	AG	B/C	22	E032	CM			
PF1532	Jefe de Unidad Administrativa	F	AG	B/C	22	E032	CM			
PF1533	Jefe de Unidad Administrativa	F	AG	B/C	22	E032	CM			
PF1238	Jefe de Negociado	F	AG	C	22	E028	CM			
PF1648	Jefe de Negociado	F	AG	C	22	E028	CM			
PF32	Administrativo	F	AG	C	21	E023	CM			
PF31	Jefe de Grupo	F	AG	C	19	E023	CM			
PF766	Jefe de Grupo	F	AG	C	19	E023	CM			
PF1228	Jefe de Grupo	F	AG	C	19	E023	CM			
PF1229	Jefe de Grupo	F	AG	C	19	E023	CM			
PF1239	Jefe de Grupo	F	AG	C	19	E023	CM			
PF1230	Jefe de Grupo	F	AG	C/D	19	E023	CM			
PF34	Administrativo	F	AG	C/D	17	E017	CM			
PF35	Administrativo	F	AG	C/D	17	E017	CM			
PF36	Administrativo	F	AG	C/D	17	E017	CM			
PF37	Administrativo	F	AG	C/D	17	E017	CM			
PF39	Administrativo	F	AG	C/D	17	E017	CM			
PF40	Administrativo	F	AG	C/D	17	E017	CM			
PF41	Administrativo	F	AG	C/D	17	E017	CM			
PF672	Administrativo	F	AG	C/D	17	E017	CM			
PF673	Administrativo	F	AG	C/D	17	E017	CM			
PF674	Administrativo	F	AG	C/D	17	E017	CM			
PF675	Administrativo	F	AG	C/D	17	E017	CM			
PF738	Administrativo	F	AG	C/D	17	E017	CM			

Servicio Integrado de Empleo

PF1634	Subdirector del SIE	F	AE	A	26	E044	CM			
PF170	Responsable del C.O.I.E.	F	AE	A	25	E042	CM			
PF1635	Resp Unidad de Estudios y Proyectos	F	AE	A	25	E042	CM			
PF1636	Resp Unidad de Empleo	F	AE	A	25	E042	CM			
PF1644	Resp Unidad de Prácticas	F	AE	A	25	E042	CM			
PT1760	Téc Sup Gest Prácticas Empresa	L		A	22	E044	CM		4	
PF1127	Técnico de Orientación	F	AE	A	22	E040	CM			
PF1128	Técnico de Prácticas de Empresas	F	AE	A	22	E040	CM			
PF1129	Técnico de Prácticas de Empresas	F	AE	A	22	E040	CM			
PF1130	Técnico Superior	F	AE	A	22	E040	CM			
PF1366	Técnico Superior de Empleo	F	AE	A	22	E040	CM			
PF1445	Técnico Superior de Prácticas en Empresa	F	AE	A	22	E040	CM			
PF1446	Técnico Superior Gestión de Empleo	F	AE	A	22	E040	CM			
PF1447	Técnico Superior Intermediación Laboral	F	AE	A	22	E040	CM			
PF1448	Técnico Superior Estudios y Proyectos	F	AE	A	22	E040	CM			
PF1631	Técnico Superior Gestión de Empleo	F	AE	A	22	E040	CM			
PT1755	Técnico Superior	L		A	22	E040	CM			
PT1756	Técnico Superior	L		A	22	E040	CM			
PT1757	Técnico Superior	L		A	22	E040	CM			
PT1758	Técnico Superior	L		A	22	E040	CM			
PT1759	Técnico Superior	L		A	22	E040	CM			
PF1632	Analista Programador Aplicaciones	F	AE	B	20	E030	CM			
PF1449	Técnico Medio de Gestión y Calidad	F	AE	B	20	E026	CM			
PF1613	Jefe de Unidad Administrativa	F	AG	B/C	22	E032	CM			
PF1616	Administrativo	F	AG	C	21	E023	CM			
PF44	Jefe de Grupo	F	AG	C	19	E023	CM			
PF43	Administrativo	F	AG	C/D	17	E017	CM			
PF1131	Administrativo	F	AG	C/D	17	E017	CM			
PF1132	Administrativo	F	AG	C/D	17	E017	CM			
PF1614	Administrativo	F	AG	C/D	17	E017	CM			
PF1615	Administrativo	F	AG	C/D	17	E017	CM			
PT1761	Administrativo	L		C/D	17	E017	CM			
PT1762	Administrativo	L		C/D	17	E017	CM			
PT1763	Administrativo	L		C/D	17	E017	CM			
PT1764	Administrativo	L		C/D	17	E017	CM			
PT1765	Administrativo	L		C/D	17	E017	CM			

CODIGO	PUESTO	NAT.	SEC	G	N	CE	SP	TITUL	REQ	OBSERV
Servicio Jurídico										
PF974	Jefe de Servicio.-Letrado	F	AG	A	27	E050	CM	15		
PF1637	Letrado	F	AG	A	26	E044	CM	15		
PF1638	Letrado	F	AG	A	26	E044	CM	15		
PF927	Letrado	F	AG	A	22	E040	CM	15		
PF1022	Letrado	F	AG	A	22	E040	CM	15		
PF1455	Letrado	F	AG	A	22	E040	CM	15		
PF1534	Jefe de Unidad Administrativa	F	AG	B/C	22	E032	CM			
PF1023	Jefe de Grupo	F	AG	C	19	E023	CM			
PF767	Administrativo	F	AG	C/D	17	E017	CM			
PF1617	Administrativo	F	AG	C/D	17	E017	CM			
PF1618	Administrativo	F	AG	C/D	17	E017	CM			
Servicio Laboratorio de Calibración Industrial										
PF503	Técnico Medio de Laboratorio	F	AE	B	20	E016	CM			
Servicio Microscopía electrónica										
PF918	Técnico Superior de Laboratorio	F	AE	A	22	E040	CM			
PF1316	Técnico Medio de Laboratorio	F	AE	A/B	20	E016	CM			
PF548	Especialista Técnico de Laboratorio	F	AE	C	19	E012	CM			
Unidad de Cultura										
PF1450	Técnico Superior	F	AE	A	22	E040	CM			
PF1284	Analista Programador	F	AE	B	20	E030	CM			
PF19	Jefe de Grupo	F	AG	C	19	E023	CM			
Unidad de Modelos BB.AA.										
PF340	Modelo BBAA	F	AE	D	15	E007	CM			
PF342	Modelo BBAA	F	AE	D	15	E007	CM			
PF343	Modelo BBAA	F	AE	D	15	E007	CM			
PF344	Modelo BBAA	F	AE	D	15	E007	CM			
PF346	Modelo BBAA	F	AE	D	15	E007	CM			
PF347	Modelo BBAA	F	AE	D	15	E007	CM			
PF348	Modelo BBAA	F	AE	D	15	E007	CM			
PF349	Modelo BBAA	F	AE	D	15	E007	CM			
PF350	Modelo BBAA	F	AE	D	15	E007	CM			
PF734	Modelo BBAA	F	AE	D	15	E007	CM			
PF1207	Modelo BBAA	F	AE	D	15	E007	CM			
PF1208	Modelo BBAA	F	AE	D	15	E007	CM			
V. Investigación, Desarrollo e Innovación										
PF1438	Técnico Superior	F	AE	A	22	E040	CM	17		
PF1682	Administrativo	F	AG	C/D	17	E022	CM		4	
Vicegerencia										
PF3	Vicegerente	F	IN	A	30	E050	CM		11	
PF1237	Administrativo	F	AG	C	21	E023	CM			

CÓDIGOS

Titulación	Código
Arquitecto	1
Arquitecto Técnico	2
Diplomado en Enfermería	3
Ingeniero Industrial	4
Ingeniero Superior	5
Ldo. en Economía o Ingeniero Superior	6
Ldo. en Pedagogía o en Psicopedagogía o en Cie.de la Educaci	7
Ldo. en Psicología o Psicopedagogía	8
Ldo.Cien.Educ.,Pedag, Psico o en Psicopedagogía	9
Ldo.Cienc.de la Educ.o Ldo. Filosof.y Letras (Esp.Pedagogía)	10
Ldo.Ciencias de la Educación (Especialidad Orientación)	11
Ldo.Derecho.Agente Propiedad Industrial	12
Ldo.Periodismo ó Ldo.Filología Hispánica	13
Licenciado en Bellas Artes	14
Licenciado en Derecho	15
Licenciado en Economía	16
Licenciado en Filología Inglesa	17
Licenciado en Medicina	18
Licenciado en Periodismo	19

Requisito	Código
3º de Inglés de la Escuela Oficial de Idiomas	1
Carnet de manip.d plag.uso fitosan.y mínimo licencia conducción vehiculos espe.agric.o permiso conduc. B	2
Carnet de manipulador de plaguicidas de uso fitosanitario	3
Conocimientos de inglés equivalente a 4º curso de la EOI	4
Diploma de Enfermería de Empresa	5
Esp.Higiene Industrial Nivel Sup,Esp.ErgonomíayPsicosociología Aplicada Nivel Sup y Esp.Seguridad en el Trabajo Nivel Sup	6
Especialidad de Higiene Industrial Nivel Superior y Especialidad de Seguridad en el Trabajo Nivel Superior	7
Especialidad en Medicina del Trabajo o Dip.en Medicina de Empresa	8
Experiencia mínima 3 años en planificación de la Formación Profesional	9
Experiencia mínima 3 años en puestos responsabilidad finan. bancaria nacional e internacional	10
Experiencia mínima de 3 años en puestos de responsabilidad en el Área de Gestión	11
Experiencia mínima de 3 años en puestos de responsabilidad en el Área de Gestión Económica	12
Grau Elemental de coneixements del valencià o titulaciones homologadas oficialmente	13
Grau Mitjà de coneixements del valencià o titulaciones homologadas oficialmente	14
Grau Superior de coneixements del valencià o titulación homologada oficialmente	15
Grupo A o Cuerpo de Gestión de Hacienda Pública	16
Licencia de conducción C + E	17
T.S.Ed.Infantil o TE Jardin Infan o equivalente	18

Ajuntament de Carcaixent

Bases específiques per a la provisió en propietat d'una plaça d'agent de desenrotllament local. [2007/162]

L'Ajuntament de Carcaixent, per mitjà del Decret d'Alcaldia 3.493/2006, de data 29 de desembre de 2006, va aprovar les següents bases i convocatòria per a la provisió en propietat de una plaça de tècnic mitjà en desenrotllament local:

Bases específiques per a la provisió en propietat d'una plaça d'agent de desenrotllament local

Primera. Objecte de la convocatòria

Denominació de la plaça: tècnic mitjà en desenrotllament local

Nombre de places convocades: una

Naturalesa: laboral

Grup: equivalent al B de funcionaris

Sistema selectiu: concurs oposició

Lloc vacant: tècnic en desenrotllament local

Nivell de coneixement del valencià: mitjà

Segona. Requisits del personal aspirant

Requisits generals previstos en la base tercera de les bases generals municipals.

Titulació exigida: diplomatur universitari en Ciències Empresarials, Relacions Laborals, Gestió i Administració Pública, i Treball Social.

Tercera. Presentació dels requisits i drets d'examen

Lloc: les sol·licituds es presentaran en el Registre General de l'Ajuntament o en la forma que determina l'article 38.4 de la Llei 30/1992, de 26 de novembre, de Règim Jurídic de les Administracions Públiques i del Procediment Administratiu Comú.

Termini: 20 dies naturals comptats a partir de l'endemà de la publicació de l'extracte de la convocatòria en el Boletín Oficial del Estado.

Forma: per mitjà d'instància que se'ls facilitarà en les oficines municipals.

Documents a aportar: els indicats per a cada cas en la base quinta de les bases generals municipals, més:

a) fotocòpia compulsada del certificat de coneixements del valencià - nivell mitjà, expedit per la Junta Qualificadora de Coneixements de València, o equivalent.

Cas de no aportar-se este certificat, la persona aspirant haurà de sotmetre's a la prova obligatòria i eliminatòria de coneixements del valencià que s'indica en la base octava (3).

b) Resguard d'haver abonat els drets d'examen.

c) fotocòpia compulsada del títol exigít en la base segona.

Òrgan a què es dirigiran: a l'Alcaldia Presidència de l'Ajuntament de Carcaixent.

Import drets d'examen: 31,20 €.

Pagament: en l'entitat Ruralcaixa, carrer de Julián Ribera, 3, Carcaixent, compte: 3082 1265 03 3156736823

Fent constar el nom de l'interessat i la plaça a què es presenta.

Quarta. Admissió d'aspirants

El contingut d'esta base es regix pel que disposa la base sexta de les bases generals municipals, i a més pel següent:

La falta de justificació de l'abonament dels drets d'examen determinarà l'exclusió de l'aspirant.

En cap cas la mera presentació i pagament en l'entitat col·laboradora suposarà substitució del tràmit de presentació, dins del termini i en la forma oportuna, de l'imprès de sol·licitud d'acord amb el que indica la base tercera.

Quinta. Tribunals qualificadors

El contingut d'esta base es regix pel que disposa la base setèima de les bases generals municipals.

Categoria del tribunal: segona

Sexta. Començament i desenrotllament de les proves

El contingut d'esta base es regix pel que disposa la base octava de les bases generals municipals, i a més pel següent:

• Les persones aspirants perdran el dret a fer els exercicis quan es presenten en els llocs de celebració una vegada començades les proves o per no haver-se presentat, encara que siga per causes justificades.

Quan es tracta de proves orals o altres de caràcter individual i successiu, el tribunal podrà apreciar les causes al·legades i admetre l'aspi-

Ayuntamiento de Carcaixent

Bases específicas para la provisión en propiedad de una plaza de agente de desarrollo local. [2007/162]

El Ayuntamiento de Carcaixent, mediante Decreto de Alcaldía 3493/2006, de fecha 29 de diciembre de 2006, aprobó las siguientes bases y convocatoria para la provisión en propiedad de una plaza de técnico medio en desarrollo local:

Bases específicas para la provisión en propiedad de una plaza de agente de desarrollo local

Primera. Objeto de la convocatoria

Denominación de la plaza: técnico medio en desarrollo local

Número de plazas convocadas: una

Naturaleza: laboral

Grupo: equivalente al B de funcionarios

Sistema selectivo: concurso-oposición

Puesto vacante: técnico en desarrollo local

Nivel de conocimiento del valenciano: medio

Segunda. Requisitos del personal aspirante

Requisitos generales previstos en la base tercera de las bases generales municipales.

Titulación exigida: diplomado universitario en Ciencias Empresariales, Relaciones Laborales, Gestión y Administración Pública, y Trabajo Social.

Tercera. Presentación de los requisitos y derechos de examen

Lugar: Las solicitudes se presentarán en el Registro General del Ayuntamiento o en la forma que determina el artículo 38.4 de la Ley 30/1992, de 26 de noviembre, de Régimen Jurídico de las Administraciones Públicas y del Procedimiento Administrativo Común.

Plazo: 20 días naturales contados a partir del día siguiente al de la publicación del extracto de la convocatoria en el Boletín Oficial del Estado.

Forma: mediante instancia que se les facilitará en las oficinas municipales.

Documentos a aportar: los indicados para cada caso en la base quinta de las bases generales municipales, más:

a) Fotocopia compulsada del certificado de conocimientos del valenciano - nivel medio, expedido por la Junta Qualificadora de Coneixements de València, o equivalente.

Caso de no aportarse este certificado, el/la aspirante deberá someterse a la prueba obligatoria y eliminatória de conocimientos del valenciano que se indica en la base octava (3°).

b) Resguardo de haber abonado los derechos de examen.

c) Fotocopia compulsada del título exigido en la base segunda.

Órgano al que se dirigirán: a la Alcaldía Presidencia del Ayuntamiento de Carcaixent.

Importe derechos de examen: 31,20 €.

Pago: en la entidad Ruralcaja. C/ Julián Ribera, 3, Carcaixent, cuenta: 3082 1265 03 3156736823

Haciendo constar el nombre del interesado y la plaza a la que se presenta.

Cuarta. Admisión de aspirantes

El contenido de esta base se rige por lo dispuesto en la base sexta de las bases generales municipales y además por lo siguiente:

La falta de justificación del abono de los derechos de examen determinará la exclusión del aspirante.

En ningún caso la mera presentación y pago en la entidad colaboradora supondrá sustitución del trámite de presentación, en tiempo y forma, del impreso de solicitud con arreglo a lo indicado en la base tercera.

Quinta. tribunales calificadoros.

El contenido de esta base se rige por lo dispuesto en la base séptima de las bases generales municipales.

Categoría del tribunal: segunda

Sexta. Comienzo y desarrollo de las pruebas

El contenido de esta base se rige por lo dispuesto en la base octava de las bases generales municipales, y además por lo siguiente:

• Las personas aspirantes perderán el derecho a hacer los ejercicios cuando se presenten en los lugares de celebración una vez comenzadas las pruebas o por no haberse presentado, aunque sea por causas justificadas. Cuando se trata de pruebas orales u otras de carácter individual y sucesivo, el tribunal podrá apreciar las causas alegadas y admitir al

rant, sempre que estes no hagen finalitzat i esta admissió no menysca-be el principi d'igualtat amb la resta d'aspirants.

Sèptima. Sistema selectiu i qualificació dels exercicis

El sistema selectiu serà el de concurs oposició. La qualificació es regirà pel que disposa la base desena de les bases generals municipals, en tot allò que no estiga previst en les presents bases específiques.

Octava

A) Fase d'oposició.

Constarà dels següents exercicis, la lectura dels quals per l'aspirant davant del tribunal, si és procedent, podrà ser sol·licitada per este, qui així mateix podrà formular preguntes en relació amb els dits exercicis:

Primer exercici. De caràcter obligatori i eliminatori.

Consistirà en la realització d'una prova de coneixements referida als continguts de l'apartat A) (temes 1 a 13) del programa del temari que figura en el programa annex, a través d'un qüestionari de 25 preguntes, en forma de test i amb tres respostes alternatives, de les quals únicament una serà correcta, amb una duració mínima de 30 minuts, a determinar pel tribunal.

Cada pregunta contestada correctament es puntuarà amb 0,40 punts. Les contestades erròniament tindran una penalització de $\frac{1}{3}$ sobre les correctes (- 0,133). En cap cas el nombre de preguntes sense contestar o contestades en més d'una de les alternatives podrà superar el límit de 8 (30%); en este cas, l'aspirant serà qualificat com a no apte i automàticament eliminat del procés selectiu.

Este exercici es puntuarà fins a un màxim de 10 punts, i quedaran eliminats els aspirants que no aconseguisquen els 5 punts.

Segon exercici. De caràcter obligatori i eliminatori.

Consistirà a desenrotllar per escrit, durant un període màxim de 3 hores, tres temes elegits a l'atzar davant dels opositors, d'entre els números 14 al 60 del programa annex (B) Matèria específica), un de cada una de les tres parts en què es troba dividit el citat apartat (1a part: del 14 al 22, estos dos inclusivament; 2a part: del 23 al 41, estos dos inclusivament; i 3a part: del 42 al 60, estos dos inclusivament)

Cada tema desenrotllat es puntuarà de 0 a 10 punts, i els que no aconseguisquen els 5 punts en cada un d'ells es consideraran no aptes, i quedaran exclosos, no podent passar a realitzar el següent exercici.

Es valoraran els coneixements del tema, el nivell de formació i informació general, la composició gramatical, la claredat d'exposició i l'ortografia.

La nota final d'este exercici, per als que aconseguisquen o superen els 5 punts en cada tema, serà la mitjana dels punts obtinguts en cada un dels temes.

Tercer exercici. De caràcter obligatori i eliminatori.

Consistirà en la realització d'unes proves sobre coneixement del valencià, de naturalesa equivalent a l'exigir per la Junta Qualificadora de Coneixements de València per al nivell mitjà.

La prova es qualificarà amb apte i no apte. No podran passar a la següent prova els que no aconseguisquen la qualificació d'apte.

Quedaran exempts de realitzar esta prova, i per tant es consideraran aptes, els que hagen aportat el certificat indicat en l'apartat Documents a aportar, de la base tercera.

Quart exercici. De caràcter obligatori i eliminatori.

Consistirà a desenrotllar, en el termini màxim de 2 hores, un o diversos supòsits pràctics sobre tasques pròpies del lloc convocat, que podrà revestir la forma de preguntes dirigides a apreciar la capacitat dels aspirants per a portar a terme les funcions inherents al lloc convocat, i que plantejarà el tribunal immediatament abans de celebrar la prova.

La prova es puntuarà de 0 a 10 punts, i els que no aconseguisquen els 5 punts es consideraran no aptes i no podran passar a la següent prova.

B) Fase de concurs.

Els aspirants que hagen superat tots els exercicis eliminators de la fase d'oposició hauran de presentar, en el termini de deu dies hàbils, la documentació acreditativa dels mèrits i experiència que al·leguen per a ser valorats segons el següent

Barems

a) Expedient acadèmic:

Es valorarà, fins al màxim de 2 punts, la possessió de titulacions acadèmiques, sempre que no siguen el requisit per a l'accés al lloc de treball i que tinguen relació directa amb les tasques a desenrotllar, d'acord amb el següent criteri:

aspirante, siempre que estas no hayan finalizado y esta admisión no menoscabe el principio de igualdad con el resto de aspirantes.

Séptima. Sistema selectivo y calificación de los ejercicios

El sistema selectivo será el de concurso-oposición. La calificación se regirá por lo dispuesto en la base décima de las bases generales municipales, en todo aquello que no esté previsto en las presentes bases específicas.

Octava

A) Fase de oposición.

Constará de los siguientes ejercicios, cuya lectura por el aspirante ante el tribunal, si procede, podrá ser solicitada por éste, quien asimismo podrá formular preguntas en relación con dichos ejercicios:

Primer ejercicio. De carácter obligatorio y eliminatorio.

Consistirá en la realización de una prueba de conocimientos referida a los contenidos del apartado A) (temas 1 a 13) del programa del temario que figura en el programa anexo, a través de un cuestionario de 25 preguntas, en forma de test y con tres respuestas alternativas, de las que únicamente una será correcta, con una duración mínima de 30 minutos, a determinar por el tribunal.

Cada pregunta contestada correctamente se puntuará con 0'40 puntos. Las contestadas erróneamente tendrán una penalización de $\frac{1}{3}$ sobre las correctas (- 0'133). En ningún caso el número de preguntas sin contestar o contestadas en más de una de las alternativas podrán superar el límite de 8 (30%), en cuyo caso, el aspirante será calificado como no apto y automáticamente eliminado del proceso selectivo.

Este ejercicio se puntuará hasta un máximo de 10 puntos, quedando eliminados los aspirantes que no alcancen los 5 puntos.

Segundo ejercicio. De carácter obligatorio y eliminatorio.

Consistirá en desarrollar por escrito, durante un periodo máximo de 3 horas, tres temas elegidos al azar ante los opositores, de entre los números 14 al 60 del programa anexo (B) materia específica), uno de cada una de las tres partes en que se encuentra dividido el citado apartado (1.ª parte: del 14 al 22, ambos inclusive; 2.ª parte: del 23 al 41, ambos inclusive; y 3.ª parte: del 42 al 60, ambos inclusive)

Cada tema desarrollado se puntuará de 0 a 10 puntos, y quienes no alcancen los 5 puntos en cada uno de ellos se considerarán no aptos, y quedarán excluidos, no pudiendo pasar a realizar el siguiente ejercicio.

Se valorarán los conocimientos del tema, el nivel de formación e información general, la composición gramatical, la claridad de exposición y la ortografía.

La nota final de este ejercicio, para los que alcancen o superen el los 5 puntos en cada tema, será la media de los puntos obtenidos en cada uno de los temas.

Tercer ejercicio. De carácter obligatorio y eliminatorio.

Consistirá en la realización de unas pruebas sobre conocimiento del valenciano, de naturaleza equivalente al exigido por la Junta Qualificadora de Coneixements de València para el nivel medio.

La prueba se calificará con apto y no apto. no podrán pasar a la siguiente prueba los que no alcancen la calificación de apto.

Quedarán exentos de realizar esta prueba, y por tanto se consideraran aptos, quienes hayan aportado el certificado indicado en el apartado Documentos a aportar, de la base tercera.

Cuarto ejercicio. De carácter obligatorio y eliminatorio.

Consistirá en desarrollar, en el plazo máximo de 2 horas, uno o varios supuestos prácticos sobre tareas propias del puesto convocado, que podrá revestir la forma de preguntas dirigidas a apreciar la capacidad de los aspirantes para llevar a cabo las funciones inherentes al puesto convocado, y que planteará el tribunal inmediatamente antes de celebrar la prueba.

La prueba se puntuará de 0 a 10 puntos, y quienes no alcancen los 5 puntos, se considerarán no aptos y no podrán pasar a la siguiente prueba.

B) Fase de concurso.

Los aspirantes que hayan superado todos los ejercicios eliminatorios de la fase de oposición, deberán presentar en el plazo de diez días hábiles, la documentación acreditativa de los méritos y experiencia que aleguen para ser valorados según el siguiente

Baremo

a) Expediente académico:

Se valorará, hasta el máximo de 2 puntos, la posesión de titulaciones académicas, siempre que no sean el requisito para el acceso al puesto de trabajo y que tengan relación directa con las tareas a desarrollar, de acuerdo con el siguiente criterio:

- Llicenciat o titulat superior 1,00 punts
- Diplommat o titulat mitjà 0,50 punts

b) Coneixements i experiència professional:

Es valorarà fins a un màxim de 3 punts:

a) Per cada mes complet d'experiència laboral pública en el lloc específic de tècnic mitjà en desenvolupament local o agent de desenvolupament local, a raó de 0,050 punts per mes.

b) Per cada mes complet d'experiència laboral pública realitzant treballs que tinguen relació directa amb el lloc convocat, a raó de 0,025 punts per mes.

c) Per cada mes complet d'experiència laboral privada realitzant treballs que tinguen relació directa amb el lloc convocat, a raó de 0,010 punts per mes.

c) Titulacions o certificats d'estudis que tinguen relació amb les funcions a exercir:

Es valoraran, fins a un màxim de 2 punts aquells cursos de formació i perfeccionament que tinguen relació amb les funcions a exercir, que hagen sigut organitzats per l'administració pública o universitats, i/o estiguen homologats per estes, segons el següent criteri:

- Cursos de duració igual o superior a 100 hores 1 punt
- Cursos de 75 o més hores i menys de 100 hores 0,80 punts
- Cursos de 50 o més hores i menys de 75 hores 0,60 punts
- Cursos de 25 o més hores i menys de 50 hores 0,50 punts
- Resta de cursos, jornades, seminaris, etc. 0,10 punts

d) Certificats de coneixement del valencià:

Es valorarà fins a un màxim de 0,5 punts la possessió d'alguns dels certificats de coneixement del valencià, expedits per la Junta Qualificadora de Coneixements de Valencià, segons la següent escala:

- Superior 0,5 punts
- e) Altres mèrits:

Es valorarà fins a un màxim d'1 punt, a criteri del tribunal, els treballs d'investigació o publicacions sobre matèries pròpies de la plaça convocada, així com l'exercici docent en cursos i accions formatives, a raó de 0,25 punts per document o acció.

f) Entrevista:

Es realitzarà davant del tribunal qualificador, valorant-se l'experiència, aptitud i idoneïtat dels aspirants en relació amb les funcions a realitzar, puntuant-se fins a un màxim d'1 punt.

Novena. Publicitat de les qualificacions, llista i proposta d'aprovats pel tribunal. Presentació de documents, nomenament i presa de possessió

El contingut d'esta base es regix pel que disposen les bases deu, onze, dotze, tretze i catorze de les generals municipals.

Deu

En tot el que no estiga previst en estes bases específiques, s'estarà al que disposen les bases generals aprovades pel Decret d'Alcaldia número 940/2000, de data 22 de maig de 2000, publicades en el Butlletí Oficial de la Província número 134 de 7 de juny de 2000, i en el Diari Oficial de la Generalitat Valenciana número 3.777 de 22 de juny de 2000.

Onze

1. Contra les presents bases específiques, podrà interposar-se, en el termini de dos mesos, recurs contenciós administratiu davant del Tribunal Superior de Justícia de la Comunitat Valenciana, de conformitat amb l'article 46 de la vigent Llei Reguladora de la Jurisdicció Contenciosa Administrativa; sense perjudici de la possibilitat d'utilitzar prèviament, amb caràcter potestatiu, el recurs de reposició davant de l'Alcaldia Presidència.

2. Estes bases específiques, així com les generals, es troben a disposició de les persones interessades en les dependències municipals, en hores d'oficina.

Programa annex

A) Matèries comunes

Tema 1. La Constitució espanyola de 1978. Estructura i principis generals. Drets i deures. El Tribunal Constitucional. L'organització territorial de l'Estat. Les comunitats autònomes, competències.

- Licenciado o titulado superior 1'00 puntos
- Diplomado o titulado medio 0'50 puntos

b) Conocimientos y experiencia profesional:

Se valorará hasta un máximo de 3 puntos:

a) Por cada mes completo de experiencia laboral pública en el puesto específico de técnico medio en desarrollo local ó agente de desarrollo local, a razón de 0,050 puntos por mes.

b) Por cada mes completo de experiencia laboral pública realizando trabajos que tengan relación directa con el puesto convocado, a razón de 0,025 puntos por mes.

c) Por cada mes completo de experiencia laboral privada realizando trabajos que tengan relación directa con el puesto convocado, a razón de 0,010 puntos por mes.

c) Titulaciones o certificados de estudios que tengan relación con las funciones a desempeñar:

Se valorarán, hasta un máximo de 2 puntos aquellos cursos de formación y perfeccionamiento que tengan relación con las funciones a desempeñar, que hayan sido organizados por la administración Pública o Universidades, y/o estén homologados por estas, según el siguiente criterio:

- Cursos de duración igual o superior a 100 horas 1 punto
- Cursos de 75 o más horas y menos de 100 horas 0'80 puntos
- Cursos de 50 o más horas y menos de 75 horas 0'60 puntos
- Cursos de 25 o más horas y menos de 50 horas 0'50 puntos
- Resto de cursos, jornadas, seminarios, etc. 0'10 puntos.

d) Certificados de conocimiento del valenciano:

Se valorará hasta un máximo de 0,5 puntos la posesión de alguno de los certificados de conocimiento del valenciano, expedidos por la Junta Qualificadora de Coneixements de Valencià, según la siguiente escala:

- Superior 0,5 puntos
- e) Otros méritos:

Se valorará hasta un máximo de 1 punto, a criterio del tribunal, los trabajos de investigación o publicaciones sobre materias propias de la plaza convocada, así como el ejercicio docente en cursos y acciones formativas, a razón de 0,25 puntos por documento o acción.

f) Entrevista:

Se realizará ante el tribunal calificador, valorándose la experiencia, aptitud e idoneidad de los aspirantes en relación con las funciones a realizar, puntuándose hasta un máximo de 1 punto.

Base novena. Publicidad de las calificaciones, lista y propuesta de aprobados por el tribunal. Presentación de documentos, nombramiento y toma de posesión.

El contenido de esta base se rige por lo dispuesto en las bases décima, once, doce, trece y catorce de las generales municipales.

Diez

En todo lo que no esté previsto en estas bases específicas, se estará a lo que dispongan las bases generales aprobadas por Decreto de Alcaldía número 940/2000, de fecha 22 de mayo de 2000, publicadas en el Boletín Oficial de la Provincia número 134 de 7 de junio de 2000 y en el Diari Oficial de la Generalitat Valenciana número 3.777 de 22 de junio de 2000.

Once

1. Contra las presentes bases específicas, podrá interponerse en el plazo de dos meses, recurso contencioso-administrativo ante el Tribunal Superior de Justicia de la Comunitat Valenciana, de conformidad con el artículo 46 de la vigente Ley Reguladora de la Jurisdicción Contencioso-Administrativa; sin perjuicio de la posibilidad de utilizar previamente, con carácter potestativo, el recurso de reposición ante la Alcaldía Presidencia.

2. Estas bases específicas, así como las generales, se encuentran a disposición de las personas interesadas en las dependencias municipales, en horas de oficina.

Programa anexo

A) Materias comunes

Tema 1. La Constitución española de 1978. Estructura y principios generales. Derechos y deberes. El Tribunal Constitucional. La organización territorial del Estado. Las comunidades autónomas, competencias.

Tema 2. La Corona. Les Corts Generals. Composició, atribucions i funcionament. Elaboració de les lleis. Relacions entre l'ordenament estatal i els ordenaments autonòmics.

Tema 3. El Govern i l'administració. Principis constitucionals de l'administració. Òrgans de control dependents de les Corts Generals: El Defensor del Poble i el Tribunal de Comptes. El poder judicial.

Tema 4. L'Estatut d'Autonomia de la Comunitat Valenciana. Estructura i principis fonamentals. La Generalitat valenciana: competències i institucions. Les Corts: composició, constitució i funcions. El president de la Generalitat: funcions. El Consell: composició, estructura i funcions.

Tema 5. L'administració local en la Constitució de 1978. L'organització municipal. L'alcalde. Els tinentes d'alcalde. El ple. La comissió de govern. Els òrgans complementaris.

Tema 6. Règim jurídic dels béns locals. Els béns de domini públic. Béns patrimonials de les entitats locals: adquisició i alienació. El servei públic en l'esfera local: peculiaritats dels diferents modes de gestió. Iniciativa pública en l'activitat econòmica.

Tema 7. Personal al servei de les entitats locals. Funcionaris de carrera de l'administració local. Funcionaris interins. Personal eventual i laboral. Drets i deures del personal. Règim disciplinari.

Tema 8. Potestat reglamentària. Les ordenances municipals. Els bandos d'alcaldia. Límits de la potestat reglamentària local. L'acte administratiu: concepte, elements i classes. Actes presumptes: requisits i efectes.

Tema 9. El procediment administratiu. La Llei 30/1992, de 26 de novembre, de Règim Jurídic de les Administracions Públiques i del Procediment Administratiu Comú. Les fases del procediment administratiu. Els recursos administratius.

Tema 10. La llengua dels procediments. L'ús oficial del valencià: la Llei d'Ús i Ensenyament del Valencià. El Reglament municipal per a la promoció de l'ús del valencià en el municipi de Carcaixent.

Tema 11. Els contractes administratius. Concepte i classes. La preparació dels contractes. Formes d'adjudicació. Elements del contracte administratiu.

Tema 12. La regulació de les hisendes locals. Principals ingressos públics. Les ordenances fiscals. El pressupost municipal.

Tema 13. Prevenció de riscos laborals: drets i obligacions dels treballadors en matèria de prevenció de riscos. El comitè de seguretat laboral.

B) Matèries específiques

1a Part: Desenrotllament local/ ocupació/formació (20)

Tema 14. El model teòric del desenrotllament local. Polítiques. Evolució. Programes horitzontals i verticals bàsics d'una estratègia de desenrotllament local.

Tema 15. Les estratègies del desenrotllament local des d'una perspectiva teòrico-econòmica.

Tema 16. La figura de l'agent de desenrotllament local. Definició del lloc, funcions i àrees d'intervenció. Perfil professional.

Tema 17. L'ADL des de l'enfocament interdisciplinari i la seua formació. El professional i la professió. Situació actual. L'equip interdisciplinari. Formació.

Tema 18. Principals estructures organitzatives per a la gestió del desenrotllament local.

Tema 19. La coordinació d'un centre de promoció econòmica o desenrotllament local. Models de creixement, de l'ADL unipersonal a l'equip com a base de treball. Valors organitzatius. La coordinació equip base zero.

Tema 20. L'estudi investigació en l'àrea de desenrotllament econòmic local. Objectiu. Tipus Etapes. Fonts d'informació

Tema 21. Metodologia. Disseny de plans, programes i projectes en el desenrotllament local.

Tema 22. L'autoavaluació per mitjà de qüestionari EFQM.

Tema 23. Promoció i captació dels serveis d'un centre de promoció econòmica. El màrqueting social. Planificació de la promoció. Gestió amb els mitjans de comunicació.

Tema 24. L'Agenda 21. El desenrotllament local sostenible.

Tema 25. Programes de foment del desenrotllament local

Tema 2. La Corona. Las Cortes Generales. Composición, atribuciones y funcionamiento. Elaboración de las leyes. Relaciones entre el ordenamiento estatal y los ordenamientos autonómicos.

Tema 3. El Gobierno y la administración. Principios constitucionales de la administración. Órganos de control dependientes de las Cortes Generales: el Defensor del Pueblo y el Tribunal de Cuentas. El poder judicial.

Tema 4. El Estatuto de Autonomía de la Comunitat Valenciana. Estructura y principios fundamentales. La Generalitat valenciana: competencias e instituciones. Les Corts: composició, constitució i funcions. El President de la Generalitat: funciones. El Consell: composición, estructura y funciones.

Tema 5. La administración local en la Constitución de 1978. La organización municipal. El alcalde. Los tenientes de alcalde. El pleno. La comisión de gobierno. Los órganos complementarios.

Tema 6. Régimen jurídico de los bienes locales. Los bienes de dominio público. Bienes patrimoniales de las entidades locales: adquisición y enajenación. El servicio público en la esfera local: peculiaridades de los distintos modos de gestión. Iniciativa pública en la actividad económica.

Tema 7. Personal al servicio de las entidades locales. Funcionarios de carrera de la administración local. Funcionarios interinos. Personal eventual y laboral. Derechos y deberes del personal. Régimen disciplinario.

Tema 8. Potestad reglamentaria. Las ordenanzas municipales. Los bandos de alcaldía. Límites de la potestad reglamentaria local. El acto administrativo: concepto, elementos y clases. Actos presuntos: requisitos y efectos.

Tema 9. El procedimiento administrativo. La Ley 30/1992, de 26 de noviembre, de Régimen Jurídico de las Administraciones Públicas y del Procedimiento Administrativo Común. Las fases del procedimiento administrativo. Los recursos administrativos.

Tema 10. La lengua de los procedimientos. El uso oficial del valenciano: la Ley de Uso y Enseñanza del Valenciano. El Reglamento municipal para la promoción del uso del valenciano en el municipio de Carcaixent.

Tema 11. Los contratos administrativos. Concepto y clases. La preparación de los contratos. Formas de adjudicación. Elementos del contrato administrativo.

Tema 12. La regulación de las haciendas locales. Principales ingresos públicos. Las ordenanzas fiscales. El presupuesto municipal.

Tema 13. Prevención de riesgos laborales: derechos y obligaciones de los trabajadores en materia de prevención de riesgos. El Comité de Seguridad Laboral.

B) Materias específicas

1ª. Parte: Desarrollo local/ empleo/formación (20)

Tema 14. El modelo teórico del desarrollo local. Políticas. Evolución. Programas horizontales y verticales básicos de una Estrategia de desarrollo local.

Tema 15. Las estrategias del desarrollo local desde una perspectiva teórico-económica.

Tema 16. La figura del agente de desarrollo local. Definición del puesto, funciones y áreas de intervención. Perfil profesional

Tema 17. El ADL desde el enfoque interdisciplinario y su formación. El profesional y la profesión. Situación actual. El equipo interdisciplinario. Formación.

Tema 18. Principales estructuras organizativas para la gestión del Desarrollo Local.

Tema 19. La coordinación de un centro de promoción económica o desarrollo local. Modelos de crecimiento, del ADL unipersonal al equipo como base de trabajo. Valores organizacionales. La coordinación equipo base cero.

Tema 20. El estudio-investigación en el área de desarrollo económico local. Objetivo. Tipos Etapas. Fuentes de información

Tema 21. Metodología. Diseño de planes, programas y proyectos en el desarrollo local.

Tema 22. La autoevaluación mediante cuestionario EFQM.

Tema 23. Promoción y captación de los servicios de un centro de promoción económica. El Marketing social. Planificación de la promoción. Gestión con los medios de comunicación.

Tema 24. La Agenda 21. El desarrollo local sostenible.

Tema 25. Programas de fomento del desarrollo local

Tema 26. Situació de l'ocupació en el municipi de Carcaixent. Fonts. Evolució. Característiques principals.

Tema 27. El procés d'orientació i inserció laboral. La creació, gestió i coordinació de serveis d'orientació, inserció i col·locació.

Tema 28. Plans integrals d'ocupació. Gestió i coordinació

Tema 29. Accions OPEA. Gestió i coordinació.

Tema 30. Contractes de treball. Bonificacions i foment de l'ocupació estable.

Tema 31. Formació. Anàlisi de les necessitats formatives. Planificació, finançament, organització i gestió de la formació.

Tema 32. La gestió dels programes d'escola taller i cases d'oficis.

Tema 33. La gestió de programes de garantia social, tallers d'ocupació i tallers d'inserció laboral.

2a Part: Emprendadors/comerç/empreses (17)

Tema 34. Creació, gestió i coordinació d'un servei d'orientació i suport empresarial.

Tema 35. Formes jurídiques i tràmits de constitució d'una empresa.

Tema 36. Ajudes i subvencions per a la creació d'empreses.

Tema 37. Programes d'ajuda a l'economia social.

Tema 38. Pla d'empresa i viabilitat.

Tema 39. Fiscalitat empresarial.

Tema 40. Els viviers d'empresa. Conceptes i funcions.

Tema 41. El comerç com a factor dinamitzador del desenvolupament local. Conceptes bàsics de comerç. Tipologia. Legislació bàsica reguladora de comerç.

Tema 42. Llei de la Generalitat d'ordenació del comerç i grans superfícies comercials.

Tema 43. Agències de foment d'iniciatives comercials. Què són. Funcions. Serveis que ofereix. Les ferramentes informàtiques de gestió que posseeix. Tipus de certificat de la ISO que posseeix.

Tema 44. Pla d'acció comercial. Definició. Punts que arreplega un pla d'acció comercial.

Tema 45. Planificació i gestió municipal de programes de promoció i animació comercial.

Tema 46. Situació, posicionament i gestió de fires locals com a recurs de màrqueting municipal i identificació amb els projectes de desenvolupament municipals.

Tema 47. Ajudes i subvencions a la pime comercial.

Tema 48. Programes d'ajudes econòmiques a la xicoteta empresa valenciana.

Tema 49. Projectes que permeten l'atracció i creixement empresarial en el municipi de Carcaixent. Informació, Promoció i comercialització des de l'àrea de desenvolupament local.

Tema 50. Les antenes camerals. Definició. Serveis. Coordinació amb l'àrea de desenvolupament local.

3a Part: Promoció turística (10)

Tema 51. Desenvolupament local i promoció turística. Situació de Carcaixent. Recursos amb què compta el municipi. Gestió i comercialització de rutes

Tema 52. Carcaixent i la seda.

Tema 53. Carcaixent, Bressol de la taronja.

Tema 54. L'ermita de Sant Roc.

Tema 55. El Palau de la Marquesa.

Tema 56. El magatzem de Ribera.

Tema 57. La Séquia Reial.

Tema 58. L'Església de La Mare de Déu de l'Assumpció.

Tema 59. Ajudes i subvencions en l'àrea de turisme que poden sol·licitar les administracions locals.

Tema 60. Fires de turisme. Gestió i coordinació des d'un servei de promoció turística.

El que es fa públic per a general coneixement.

Carcaixent, 29 de desembre de 2006.— L'alcalde: Lola Botella Arbona. El secretari: Antonio Castillo Guerrero del Peñón.

Tema 26. Situación del empleo en el municipio de Carcaixent. Fuentes. Evolución. Características principales.

Tema 27. El proceso de orientación e inserción laboral. La creación, gestión y coordinación de servicios de orientación, inserción y colocación.

Tema 28. Planes integrales de empleo. Gestión y coordinación

Tema 29. Acciones OPEA. Gestión y coordinación.

Tema 30. Contratos de trabajo. Bonificaciones y fomento de la ocupación estable.

Tema 31. Formación. Análisis de las necesidades formativas. Planificación, financiación, organización y gestión de la formación.

Tema 32. La gestión de los programas de escuela taller y casas de oficios.

Tema 33. La gestión de programas de garantía social, talleres de empleo y talleres de inserción laboral

2ª Parte: Emprendedores/comerç/empreses (17)

Tema 34. Creación, gestión y coordinación de un servicio de orientación y apoyo empresarial.

Tema 35. Formas jurídicas y trámites de constitución de una empresa

Tema 36. Ayudas y subvenciones para la creación de empresas

Tema 37. Programas de ayuda a la economía social

Tema 38. Plan de empresa y viabilidad

Tema 39. Fiscalidad empresarial

Tema 40. Los viveros de empresa. Conceptos y funciones.

Tema 41. El comercio como factor dinamizador del desarrollo local. Conceptos básicos de comercio. Tipología. Legislación básica reguladora de comercio.

Tema 42. Ley de la Generalitat de ordenación del comercio y grandes superficies comerciales.

Tema 43. Agencias de fomento de iniciativas comerciales. Qué son. Funciones. Servicios que ofrece. Las herramientas informáticas de gestión que posee. Tipo de certificación de la ISO que posee.

Tema 44. Plan de acción comercial. Definición. Puntos que recoge un plan de acción comercial.

Tema 45. Planificación y gestión municipal de programas de promoción y animación comercial.

Tema 46. Situación, posicionamiento y gestión de ferias locales como recurso de marketing municipal e identificación con los proyectos de desarrollo municipales.

Tema 47. Ayudas y subvenciones a la pyme comercial

Tema 48. Programas de ayudas económicas a la pequeña empresa valenciana.

Tema 49. Proyectos que permiten la atracción y crecimiento empresarial en el municipio de Carcaixent. Información, promoción y comercialización desde el área de desarrollo local.

Tema 50. Las antenas cameras. Definición. Servicios. Coordinación con el área de desarrollo local.

3ª Parte: Promoción turística (10)

Tema 51. Desarrollo local y promoción turística. Situación de Carcaixent. Recursos con que cuenta el municipio. Gestión y comercialización de rutas.

Tema 52. Carcaixent y la seda.

Tema 53. Carcaixent, Bressol de la taronja

Tema 54. La Ermita de San Roc

Tema 55. El Palau de la Marquesa

Tema 56. El Magatzem de Ribera

Tema 57. La Acequia Real.

Tema 58. La Iglesia de Nuestra Señora de la Asunción.

Tema 59. Ayudas y subvenciones en el área de turismo que pueden solicitar las administraciones locales.

Tema 60. Ferias de turismo. Gestión y coordinación desde un servicio de promoción turística.

Lo que se hace público para general conocimiento.

Carcaixent, 29 de diciembre de 2006.— La alcaldesa: Lola Botella Arbona. El secretario: Antonio Castillo Guerrero del Peñón.

Ajuntament de Godelleta

Extracte de la publicació de les bases reguladores de la convocatòria de provisió en propietat per mitjà d'oposició i promoció interna d'una plaça d'administratiu d'administració general. [2007/915]

En el *Butlletí Oficial de la Província de València* número 16, de data 19 de gener del 2007, s'han publicat les bases reguladores de la convocatòria per a cobrir en propietat una plaça d'administratiu d'administració general, pel sistema d'oposició i forma de provisió promoció interna, aprovades per acord de la Junta de Govern Local de data 11 de gener del 2007.

El termini de presentació d'instàncies serà de 20 dies naturals, comptats a partir del següent al de la publicació del present anunci en el *Boletín Oficial del Estado*.

El que es fa públic perquè se'n prenga coneixement general.

Godelleta, 19 de gener de 2007.— L'alcalde: Miguel Tarín Arnau.

Ayuntamiento de Godelleta

Extracto de la publicación de las bases reguladoras de la convocatoria de provisión en propiedad mediante oposición y promoción interna de una plaza de administrativo de administración general. [2007/915]

En el *Boletín Oficial de la Provincia de Valencia* número 16, de fecha 19 de enero de 2007, han sido publicadas las bases reguladoras de la convocatoria para cubrir en propiedad una plaza de administrativo de administración general, por el sistema de oposición y forma de provisión promoción interna, aprobadas por acuerdo de la Junta de Gobierno Local de fecha 11 de enero de 2007.

El plazo de presentación de instancias, será de 20 días naturales, contados a partir del siguiente al de la publicación del presente anuncio en el *Boletín Oficial del Estado*.

Lo que se hace público para general conocimiento.

Godelleta, 19 de enero de 2007.— El alcalde: Miguel Tarín Arnau.

Ajuntament d'Ontinyent

Llista provisional de persones aspirants admeses i excloses en el procés selectiu per a la provisió per funcionari de carrera de dues places d'oficial de policia local, nomenament del tribunal qualificador i data de la primera prova de la fase prèvia. [2007/967]

Havent finalitzat el termini de presentació de sol·licituds per a prendre part en el procés selectiu convocat per este ajuntament per a la provisió per funcionari de carrera de dues places d'oficial de policia local, es fa públic que per decret d'esta regidoria delegada de Personal número 111/2007, de 18 de gener, s'ha acordat el següent:

a) Aprovar la llista provisional de persones aspirants admeses i excloses en este procés selectiu. Es concedeix un termini de 10 dies hàbils, comptadors des de l'endemà de la publicació d'esta llista al Diari Oficial de la Comunitat Valenciana i al Butlletí Oficial de la Província de València, per tal d'esmenar les possibles errades, d'acord amb el que es preveu en les bases que regixen la convocatòria.

Torn de promoció interna*Persones aspirants admeses:*

<i>Cognoms i nom</i>	<i>DNI</i>
Bataller Jordà, Salvador	52712873R
Cebrián Correcher, Eduardo José	25380211X
Ferrer Escudero Vicente	20412512N
Fita Valls, Antonio	85302768T
Llorens Sánchez, Lorenzo	20806899H
Soler Navarro, Joan Josep	52711504N

Persones aspirants no admeses:

Cap

Torn de mobilitat

No s'ha presentat cap aspirant.

D'acord amb el que s'estableix en les bases de la convocatòria, l'Alcaldia resoldrà les reclamacions que es puguén presentar. Tot i això si en el termini dels 10 dies hàbils concedit no es formula cap reclamació a la llista, esta s'entendrà com a definitiva.

b) Nomenar el tribunal qualificador que ha de valorar este procés selectiu, d'acord amb les designacions efectuades i amb el que es preveu a les bases de la convocatòria:

Presidència

Titular: Manuel Reguart Penadés

Suplent: Pilar Ferrero Guerola

Secretari/secretària

Titular: Rafael Hernández Domingo

Suplent: Antonio Salvador Esteban

Vocals

– Representació de la direcció general de la Generalitat Valenciana amb competència en policia local:

Titular: Antonio Luis Villagrasa Palacín

Suplent: Jorge Rodríguez Ramón

– Representació de la direcció general de la Generalitat Valenciana amb competència en administració local:

Titular: Victorio Sanz Huesca

Suplent: Encarnación Mialaret Lahiguera.

– Caporalia del cos de la Policia Local:

Titular: José Alberto Policarpo Ballester

Suplent: Emilio Fernández Serrano

– Personal tècnic designat per la presidència de la corporació:

Titular: Jaime Santonja Beneito

Suplent: José Antonio Torró Gramage

– Cap del Servei de Personal:

Titular: Inmaculada Borredá Francés

Suplent: Francisco Luis Gandia Calabuig

– Representació sindical:

Titular: José Vidal Gramage

Suplent: Francisco Molina Ródenas

Titular: Jesús Torró Gramage

Ayuntamiento de Ontinyent

Lista provisional de aspirantes admitidos y excluidos en el proceso selectivo de provisión por funcionario de carrera de dos plazas de oficial de policia local, nombramiento del tribunal calificador y fecha de la primera prueba de la fase previa. [2007/967]

Habiendo finalizado el plazo de presentación de solicitudes para tomar parte en el proceso selectivo convocado por este ayuntamiento para la provisión por funcionario de carrera de dos plazas de oficial de policia local, se hace público que por decreto de esta regidoria delegada de Personal número 111/2007, de 18 de enero, se ha acordado lo siguiente:

a) Aprobar la lista provisional de aspirantes admitidos y excluidos en este proceso selectivo. Se concede un plazo de 10 días hábiles, contadores desde el día siguiente de la publicación de esta lista en el Diari Oficial de la Comunitat Valenciana y en el Boletín Oficial de la Provincia de Valencia, con objeto de enmendar los posibles errores, de acuerdo a lo previsto en las bases de la convocatoria.

Turno de promoción interna*Personas aspirantes admitidas:*

<i>Apellidos y nombre</i>	<i>DNI</i>
Bataller Jordà, Salvador	52712873R
Cebrián Correcher, Eduardo José	25380211X
Ferrer Escudero, Vicente	20412516N
Fita Valls, Antonio	85302768T
Llorens Sánchez, Lorenzo	20806899H
Soler Navarro, Joan Josep	52711504N

Personas aspirantes no admitidas:

Ninguna

Turno de movilidad

No se ha presentado ningún aspirante.

De acuerdo con lo que se establece en las bases de la convocatoria, la Alcaldía resolverá las reclamaciones que se puedan presentar. Si en el plazo de los 10 días hábiles concedido no se formula ninguna reclamación a la lista, ésta se entenderá como definitiva.

b) Nombrar al tribunal calificador que debe valorar este proceso selectivo, de acuerdo con las designaciones efectuadas y con lo que se prevé en las bases de la convocatoria:

Presidencia

Titular: Manuel Reguart Penadés

Suplente: Pilar Ferrero Guerola

Secretario/secretaria

Titular: Rafael Hernández Domingo

Suplente: Antonio Salvador Esteban

Vocales

– Representación de la dirección general de la Generalitat Valenciana con competencia en policia local:

Titular: Antonio Luis Villagrasa Palacín

Suplente: Jorge Rodríguez Ramón

– Representación de la dirección general de la Generalitat Valenciana con competencia en administración local:

Titular: Victorio Sanz Huesca

Suplente: Encarnación Mialaret Lahiguera

– Jefatura del cuerpo de la Policia Local:

Titular: José Alberto Policarpo Ballester

Suplente: Emilio Fernández Serrano

– Personal técnico designado por la presidencia de la corporación:

Titular: Jaime Santonja Beneito

Suplente: José Antonio Torró Gramage

– Jefe del Servicio de Personal:

Titular: Inmaculada Borredá Francés

Suplente: Francisco Luis Gandia Calabuig

– Representación sindical:

Titular: José Vidal Gramage

Suplente: Francisco Molina Ródenas

Titular: Jesús Torró Gramage

Suplent: Àngel Llin Biosca

Així mateix poden assistir a les sessions del tribunal, però no a les deliberacions i votacions, els següents representants de les seccions sindicals de l'Ajuntament d'Ontinyent:

Secció sindical UGT:

Titular: Eduardo Revert Gironés

Suplent: Jorge Perales Olmo

Assessors/ores del tribunal, amb veu i sense vot, per a les proves o exercicis que s'indiquen:

– Proves de coneixement de valencià: Josep Sanchis Carbonell.

– Prova psicotècnica, aptitudinal i de personalitat: Gabinet de Psicologia Pura Salido i Imma Serna, CB

– Proves i revisions mèdiques: Equip mèdic Fisiomed.

– Proves d'aptitud física: José Vilaplana Ferri i Pablo Guerra Àngel.

Els membres del tribunal poden abstenir-se i ser recusats quan es donen les circumstàncies previstes legalment.

c) El primer exercici o prova de la fase prèvia, consistent en una prova psicotècnica, aptitudinal i de personalitat, tindrà lloc per al torn de promoció interna el dia 2 de març de 2007 a les 09.00 hores, a les dependències de la UNED d'Ontinyent, carrer de Joan XXIII, s/n.

La data dels exercicis o proves següents s'indicarà quan s'expose al públic el resultat d'este primer exercici i successius.

d) L'ordre d'actuació de les persones aspirants, en les proves o els exercicis que no puguin realitzar-se conjuntament, començarà per la lletra «T» (DOGV 5237, de 10.04.2006).

Ontinyent, 18 de gener de 2007.– El regidor de Personal: Rafael Sanchis Ribera.

Suplente: Àngel Llin Biosca

Asimismo pueden asistir a las sesiones del tribunal, pero no a las deliberaciones y votaciones, los siguientes representantes de las secciones sindicales del Ayuntamiento de Ontinyent:

Sección sindical UGT:

Titular: Eduardo Revert Gironés

Suplente: Jorge Perales Olmo

Asesores/oras del tribunal, con voz y sin voto, para las pruebas o ejercicios que se indican:

– Pruebas de conocimiento de valenciano: Josep Sanchis Carbonell.

– Prueba psicotécnica, aptitudinal y de personalidad: Gabinete de Psicología Pura Salido e Imma Serna, CB.

– Pruebas y revisiones médicas: Equipo médico Fisiomed.

– Pruebas de aptitud física: José Vilaplana Ferri y Pablo Guerra Àngel.

Los miembros del tribunal pueden abstenerse y ser recusados cuando se dan las circunstancias previstas legalmente.

c) El primer ejercicio o prueba de la fase previa, consistente en una prueba psicotécnica, aptitudinal y de personalidad, tendrá lugar para el turno de promoción interna el día 2 de marzo de 2007 a las 09.00 horas, en las dependencias de la UNED de Ontinyent, calle de Juan XXIII, s/n.

La fecha de los ejercicios o pruebas siguientes se indicará cuando se exponga al público el resultado de este primer ejercicio y sucesivos.

d) La orden de actuación de las personas aspirantes, en las pruebas o los ejercicios que no puedan realizarse conjuntamente, comenzará por la letra «T» (DOGV 5237, de 10.04.2006).

Ontinyent, 18 de enero de 2007.– El concejal de Personal: Rafael Sanchis Ribera.

Ajuntament d'Orpesa

Bases per a la provisió d'una plaça d'administració general per promoció interna. [2007/717]

Vist que en el *Butlletí Oficial de la Província de Castelló*, número 155, de data 28 de desembre de 2006, es publiquen les bases per a proveir en propietat una plaça d'administratiu d'administració general pel procés específic de promoció interna mitjançant el procediment de concurs-oposició vacant en la plantilla de l'Ajuntament d'Orpesa del Mar.

El termini de presentació d'instàncies serà de 20 dies naturals comptadors a partir de l'endemà de la publicació de l'extracte de la convocatòria en el *Boletín Oficial del Estado*.

Orpesa, 4 de gener de 2007.— L'alcalde: Rafael Albert Roca.

Ayuntamiento de Oropesa del Mar

Bases para la provisión de una plaza de administración general por promoción interna. [2007/717]

Visto que en el *Boletín Oficial de la Provincia de Castellón*, número 155, de fecha 28 de diciembre de 2006, se publican las bases para proveer en propiedad una plaza de administrativo de administración general por el proceso específico de promoción interna mediante el procedimiento de concurso-oposición vacante en la plantilla del Ayuntamiento de Oropesa del Mar.

El plazo de presentación de instancias será de 20 días naturales contados a partir del día siguiente de la publicación del extracto de la convocatoria en el *Boletín Oficial del Estado*.

Oropesa del Mar, 4 de enero de 2007.— El alcalde: Rafael Albert Roca.

Universitat de València

RESOLUCIÓ de 27 de desembre de 2006, de la Universitat de València, per la qual es convoca concurs de trasllat per a les funcionàries i els funcionaris del grup C, administració general, escala administrativa d'aquesta Universitat. [2007/267]

Vacants diversos llocs de treball dotats pressupostàriament, la provisió dels quals s'estima convenient per consideració a les necessitats del servei, aquesta Universitat, d'acord amb l'article 193 dels Estatuts, el text refós de la Llei de la funció pública valenciana i el Decret 33/1999 de 9 de març, pel qual s'aprova el Reglament de selecció de personal i provisió de llocs de treball, resol convocar un concurs de trasllat per a funcionàries i funcionaris del grup C, escala administrativa, per proveir els llocs de treball que es relacionen en l'annex I d'aquesta convocatòria, d'acord amb les bases següents:

Bases de la convocatòria

Primera. Participants

1.1. Hauran de participar necessàriament en aquest concurs les funcionàries i els funcionaris de carrera del grup C, d'administració general, escala administrativa, que es troben en situació d'ocupació temporal del lloc de treball, és a dir, en comissió de serveis o destinació provisional.

Per als qui es troben en destinació provisional i els siga aplicable l'article 45.3 del text refós de la Llei de la funció pública valenciana, hauran de sol·licitar com a mínim el lloc que ocupen provisionalment. Si no hi concorren quedaran sense destinació i a la disposició de la Gerència.

1.2. S'hi poden presentar les funcionàries i els funcionaris de carrera del grup C, d'administració general, escala administrativa, que presten serveis en aquesta Universitat i que hagen prestat serveis almenys durant dos anys des de la seua adscripció a l'últim lloc de treball.

Queden exempts del requisit de permanència de dos anys en el lloc de treball, les funcionàries i els funcionaris de carrera del grup C, d'administració general, escala administrativa, als quals els siga aplicable el art. 20.6 del text refós de la Llei de la funció pública valenciana (DOGV 30-11-95), i els qui hagen estat traslladats en aplicació de l'art. 188 dels Estatuts d'aquesta Universitat.

1.3. Excepcionalment, s'hi poden presentar les funcionàries i els funcionaris de carrera del grup D, d'administració general, escala auxiliar administrativa, que presten serveis en aquesta Universitat i que ocupen llocs de treball d'administratiu, declarats en ocupació a extingir en la RLT.

Segona. Vacants

Els participants poden triar qualsevol dels llocs de treball vacants convocats, o bé poden triar places de «resultes».

1) Vacants. Els llocs vacants que es convoquen a concurs de trasllat són els que figuren en l'annex I d'aquesta convocatòria.

2) Resultes. Es considera com de «resultes» aquella plaça que quede vacant com a conseqüència del fet que la persona que l'ocupa obtenga una nova destinació en el concurs actual. Per tant, es pot sol·licitar de resultes qualsevol plaça que figure en el annex IV, si s'indica expressament en la sol·licitud.

Tercera. Sol·licituds

3.1. Els participants han de presentar la sol·licitud segons el model que figura en l'annex II i l'ordre de prioritats dels llocs de treball sol·licitats (annex III). Aquests models es troben en la pàgina web del Servei de Recursos Humans (PAS), que té l'adreça següent: <http://www.uv.es/~pas>.

3.2. La documentació que ja figura en el Registre de Personal (PAS) de la Universitat de València (certificats de serveis prestats) s'adjuntarà d'ofici a les sol·licituds presentades.

Quarta. Termini i lloc de presentació

Les sol·licituds i la documentació han de presentar-se en el termini de 20 dies hàbils, comptats des de l'endemà de la publicació d'aquesta

Universitat de València

RESOLUCIÓN de 27 de diciembre de 2006, de la Universidad de València, por la que se convoca concurso de traslado para las funcionarias y los funcionarios del grupo C, de administración general, escala administrativa, de esta Universidad. [2007/267]

Vacantes diversos puestos de trabajo dotados presupuestariamente, cuya provisión se considera conveniente para atender las necesidades del servicio, de esta Universidad, de acuerdo con el artículo 193 de sus Estatutos, con el texto refundido de la Ley de Función Pública Valenciana y con el decreto 33/1999 de 9 de marzo, por el que se aprueba el Reglamento de selección de personal y provisión de puestos de trabajo, resuelve convocar un concurso de traslado para funcionarias y funcionarios del grupo C, escala administrativa, para proveer los puestos de trabajo que se relacionan en el anexo I de esta convocatoria, de acuerdo con las bases siguientes:

Bases de la convocatoria

Primera. Participantes

1.1. Deberán participar en este concurso necesariamente las funcionarias y los funcionarios de carrera del grupo C, de administración general, escala administrativa, que se encuentren en situación de ocupación temporal del puesto de trabajo, es decir, en comisión de servicios o destino provisional.

Para quienes se encuentren en destino provisional y les sea de aplicación el artículo 45.3 del texto refundido de la Ley de Función Pública Valenciana, tendrán que solicitar como mínimo, el puesto que ocupen provisionalmente. Si no concurren quedarán sin destino y a disposición de la Gerencia.

1.2. Se podrán presentar las funcionarias y funcionarios de carrera del grupo C, de administración general, escala administrativa que presten servicios en esta Universidad y que hayan prestado servicios al menos durante dos años desde su adscripción al último puesto de trabajo.

Quedan exentos del requisito de permanencia de dos años en el puesto de trabajo las funcionarias y los funcionarios de carrera del grupo C, de administración general, escala administrativa, a los que sea de aplicación el artículo 20.6 del texto refundido de la Ley de Función Pública Valenciana (DOGV de 30-11-95), y los que hayan sido trasladados por aplicación del art. 188 de los Estatutos de la Universidad.

1.3. Excepcionalmente se podrán presentar las funcionarias y los funcionarios de carrera del grupo D de administración general, escala auxiliar administrativa, que presten servicios en esta Universidad, y que ocupen puestos de trabajo de administrativo, declarados en ocupación a extinguir en la RLT.

Segunda. Vacantes

Los participantes podrán elegir cualquiera de los puestos de trabajo vacantes convocados, o bien podrán elegir plazas de «resultas».

1) Vacantes Los puestos vacantes que se convocan a concurso de traslado son los que figuran en el anexo I de esta convocatoria.

2) Resultas Se consideran «resultas» aquellas plazas que quedan vacantes como consecuencia de que la persona que la ocupa obtenga un nuevo destino en el actual concurso. Por tanto, se puede solicitar a resultas, cualquier plaza que figure en el anexo IV, indicándolo expresamente en la solicitud.

Tercera. Solicitudes

3.1. Los participantes tendrán que presentar la solicitud según el modelo que figura en el anexo II, y el orden de prioridades de los puestos de trabajo solicitados (anexo III). Estos modelos se encuentran en la página web del Servicio de Recursos Humanos (PAS), que tiene la siguiente dirección: <http://www.uv.es/~pas>.

3.2. La documentación que ya consta en el Registro de Personal (PAS) de la Universidad de València, (certificados de servicios prestados), se adjuntará de oficio a las solicitudes presentadas.

Cuarta. Plazo y lugar de presentación

Las solicitudes y la documentación deberán presentarse en el plazo de 20 días hábiles, contados a partir del día siguiente de la publicación

convocatòria en el Diari Oficial de la Generalitat. La presentació es pot fer en el Registre d'Entrada de la Gerència (avinguda de Blasco Ibàñez, 13 – 46010 de València), per mitjà de qualsevol altre registre auxiliar dels centres universitaris, o a les oficines públiques a què fa referència l'article 38.4 de la Llei 30/92, de 26 de novembre, de règim jurídic de les administracions públiques i del procediment administratiu comú.

S'adverteix als interessats que el Registre General de la Universitat està obert de dilluns a divendres, de 9 a 14 hores i de 16 a 18 hores.

Qui desitja presentar la sol·licitud i la documentació en dissabte, pot utilitzar el registre de Govern Civil o les oficines de Correus.

Cinquena. Barem

El concurs de trasllat serà resolt per la valoració de l'antiguitat i el coneixement del valencià. L'antiguitat es puntuarà segons la fórmula següent: $4 \log(1+n^{\circ})/\log(31)$. El temps màxim que es valorarà serà de trenta anys i no es consideraran fraccions inferiors a l'any.

El valencià es puntuarà d'acord amb el barem aprovat per la Junta de Govern d'aquesta Universitat de 22 d'octubre de 1991 i modificat per acord de la Junta de Govern de 21 de juliol de 1998.

En la pàgina web del Servei de Recursos Humans (PAS) n'hi ha una còpia: <http://www.uv.es/~pas/barem.html>.

Només es valorarà el coneixement de valencià que haja estat certificat per la Junta Qualificadora de la Generalitat Valenciana o pel Servei de Política Lingüística de la Universitat de València, o mitjançant un certificat d'homologació emès per aquest Servei.

L'adjudicació es realitzarà per l'ordre de puntuació obtinguda i segons la prioritat manifestada pels participants.

Els casos d'empat es resoldran tenint en compte el criteri d'antiguitat; si persisteix l'empat, s'adjudicarà al concursant de més edat, i si encara continua l'empat, la situació es resoldrà per sorteig.

Sisena. Comissió avaluadora

6.1. La comissió avaluadora que durà a terme la selecció dels llocs de treball convocats a concurs ha de tenir la composició que figura en l'acord del Consell de Govern (ACGUV 167/2004) d'aquesta Universitat. N'hi ha una còpia en l'adreça següent: <http://www.uv.es/~pas>.

El seu funcionament s'adaptarà a allò que estableix la Llei 30/1992, de 26 de novembre, de règim jurídic de les administracions públiques i del procediment administratiu comú.

6.2. Els noms dels components de la comissió avaluadora es faran públics abans que acabe el termini de presentació de sol·licituds en el tauler d'anuncis del Servei de Recursos Humans (PAS), a l'av. de Blasco Ibàñez, 13, 46010 de València, i en la pàgina web d'aquest Servei.

Setena. Irrenunciabilitat de les destinacions

7.1. Els participants poden desistir de la sol·licitud dins el termini de presentació. Després que haja transcorregut aquest termini no s'acceptarà cap desistiment i els participants quedaran vinculats al resultat del concurs.

7.2. La destinació adjudicada és irrenunciable, excepte que abans de finalitzar el termini de presa de possessió s'haguera obtingut una altra destinació per convocatòria pública, i en aquest cas hauria de comunicar-se per escrit al gerent.

Vuitena. Participació

La participació en el concurs implica l'acceptació de totes les bases.

Novena. Cessament i presa de possessió

La resolució d'aquest concurs es farà pública en el tauler d'anuncis i en la pàgina web del Servei de Recursos Humans (PAS).

En la resolució s'indicarà expressament la data de cessament i de presa de possessió.

Desena. Informació respecte de les dades recollides

10.1 Les dades subministrades per les persones interessades podran quedar incorporades en un fitxer automatitzat que constitueix

de esta convocatoria en el Diari Oficial de la Generalitat. La presentación podrá hacerse en el Registro de Entrada de la Gerencia (av. Blasco Ibáñez nº 13 46010 de Valencia), o a través de cualquier otro registro auxiliar de los centros universitarios o en las oficinas públicas a las que hace referencia el artículo 38.4 de la Ley 30/92 de 26 de noviembre, del régimen jurídico de las administraciones públicas y el procedimiento administrativo común.

Se advierte a los interesados que el Registro General de la Universidad se encuentra abierto de lunes a viernes de 9 a 14 y de 16 a 18 horas.

Quien desee presentar la solicitud y la documentación en sábado, podría utilizar el registro del Gobierno Civil o las oficinas de Correos.

Quinta. Baremo

El concurso de traslado se resolverá por la valoración de la antigüedad y el conocimiento del valenciano. La antigüedad se puntuará según la fórmula siguiente: $4 \log(1+n^{\circ})/\log(31)$. El tiempo máximo que se valorará es de treinta años y no se considerarán fracciones inferiores al año.

El valenciano se puntuará de acuerdo con el baremo aprobado por la Junta de Gobierno de esta Universidad, de 22 de octubre de 1991, modificado por acuerdo de la Junta de Gobierno de 21 de julio de 1998.

En la página web del Servicio de Recursos Humanos PAS hay una copia: <http://www.uv.es/~pas/barem.html>

Únicamente se valorará el conocimiento de valenciano, expedido por la Junta Calificadora de la Generalitat Valenciana o el Servicio de Política Lingüística de la Universidad de València o certificado de homologación emitido por este Servicio.

La adjudicación se realizará por orden de puntuación obtenida y según la prioridad manifestada por los participantes.

Los casos de empate se resolverán teniendo en cuenta el criterio de antigüedad; si persiste éste se adjudicará al concursante de más edad, y si todavía continua esta situación se resolverá por sorteo.

Sexta. Comisión evaluadora

6.1. La Comisión evaluadora que realizará la selección de los puestos de trabajo convocados a concurso deberá tener la composición que figura en el acuerdo del Consejo de Gobierno (ACGUV 167/2004) de esta Universidad. Hay una copia en la siguiente dirección: <http://www.uv.es/~pas>.

Su funcionamiento se adaptará a lo que establece la Ley 30/1992, de 26 de noviembre del Régimen Jurídico de las Administraciones Públicas y del Procedimiento Administrativo Común.

6.2. Los nombres de los componentes de la Comisión Evaluadora se harán públicos antes de que acabe el plazo de presentación de solicitudes, en el tablón de anuncios del Servicio de Recursos Humanos (PAS), Avenida Blasco Ibáñez, 13, 46010 de Valencia y en la página web de este Servicio.

Séptima. Irrenunciabilidad de los destinos.

7.1. Los participantes pueden desistir de la solicitud dentro del plazo de presentación. Después de transcurrido este plazo no se aceptará ningún desistimiento y los participantes quedaran vinculados al resultado del concurso.

7.2. Los destinos adjudicados son irrenunciables, excepto que antes de finalizar el plazo de toma de posesión se hubiera obtenido otro destino por convocatoria pública, y en este caso debería comunicarse por escrito al Gerente.

Octava. Participación

La participación en el concurso implica la aceptación de todas las bases.

Novena. Cese y toma de posesión.

La resolución de este concurso se hará pública en el tablón de anuncios y en la página web del Servicio de Recursos Humanos (PAS).

En la resolución se indicará expresamente la fecha de cese y toma de posesión.

Décima. Información sobre los datos recogidos

10.1 Los datos suministrados por el interesado o interesada podrán quedar incorporados en un fichero automatizado que constituye la

la Base de dades de personal, o la Base de dades de borsa de treball, de conformitat amb la Llei orgànica 15/1999, de 13 de desembre, de protecció de dades de caràcter personal (LOPD).

10.2 El fitxer quedarà sota la responsabilitat de la Secretaria General de la UVEG (avinguda de Blasco Ibàñez, 13; 46010 València).

10.3 La informació obtinguda serà processada exclusivament per a la gestió de personal.

10.4 Les dades de caràcter personal seran tractades amb el grau de protecció que estableix el Reial Decret 994/1999 d'11 de juny, en el qual es regulen les mesures de seguretat dels fitxers automatitzats que continguin dades de caràcter personal, i s'adoptaran les mesures de seguretat necessàries per a garantir la confidencialitat i la integritat de la informació.

10.5 Les persones interessades podran exercir els seus drets d'accés, rectificació cancel·lació i oposició, complint el que estableix la LOPD, davant el Servei de Recursos Humans (PAS) de la Universitat de València (avinguda de Blasco Ibàñez, 13; 46010 València).

Onzena. Recursos

Contra aquesta resolució, que exhaureix la via administrativa, es pot interposar potestativament un recurs de reposició en el termini d'un mes a partir de l'endemà de la notificació o publicació davant el mateix òrgan que dicte la resolució, o un recurs contenciós administratiu davant els òrgans de la jurisdicció contenciosa administrativa de la Comunitat Valenciana en el termini de dos mesos comptats des de l'endemà de la seua publicació.

València, 27 de desembre de 2006.— Per delegació (DOGV 16-05-06) Enriqueta Vercher González: vicerectora d'Organització dels Serveis i PAS.

Base de Datos de Personal, o la Base de Datos de Bolsa de Trabajo, de conformidad con la Ley Orgánica 15/1999 de 13 de diciembre de Protección de Datos de Carácter Personal (LOPD)

10.2 El fichero quedará bajo la responsabilidad de la Secretaria General de la UVEG en la Avenida Blasco Ibañez nº 13, 46010 València.

10.3 La información obtenida será procesada exclusivamente para la gestión de personal.

10.4 Los datos de carácter personal serán tratados con el grado de protección que establece el Real Decreto 994/1999 de 11 de junio, en el que se regulan las medidas de seguridad de los ficheros automatizados que contienen datos de carácter personal, adoptándose las medidas de seguridad necesarias para garantizar la confidencialidad y la integridad de la información.

10.5 Los interesados o las interesadas podrán ejercer sus derechos de acceso, rectificación cancelación y oposición, en cumplimiento de lo que establece la LOPD, ante el Servei de Recursos Humans (PAS) de la Universitat de València, en la Avenida de Blasco Ibañez nº 13 46010 Valencia.

Undécima. Recursos.

Contra esta resolución, que agota la vía administrativa, se puede interponer potestativamente un recurso de reposición en el plazo de un mes a partir del día siguiente a su notificación o publicación, ante el mismo órgano que dictó la resolución, o un recurso contencioso administrativo ante los órganos de la jurisdicción contenciosa administrativa de la Comunidad Valenciana en el plazo de dos meses contados a partir del día siguiente a su publicación.

València, 27 de diciembre de 2006.— Por delegación (DOGV 16-05-06) Enriqueta Vercher González: vicerectora de Organización de los Servicios y PAS.

ANNEX I**LLOCS DE TREBALL VACANTS OFERTS AMB INDICACIÓ DE LES SEUES CARACTERÍSTIQUES**

NLloc	PR ESUPUEST		FORMACIÓ ESPECÍFICA	DESTINACIO	DESTINAC2	TORN
691	C 16 21		3	ESCOLA TEC.SUP. D'ENGINYERIA		M
913	C 16 11		3	EU.INFERMERIA	DP.INFERMERIA	M
825	C 16 21		3	EU.MAGISTERI		M
827	C 16 21		3	EU.MAGISTERI		M
2061	C 16 11	*	3	EU.MAGISTERI		M
2062	C 16 11		3	EU.MAGISTERI	DP.DID.EXP.MUSICAL	M
2065	C16 11		3	F- FISICA	DEP. OPTICA	M
591	C 16 21		3	F.BIOLOGIQUES		M
27	C 16 21		3	F.DRET		M
94	C 16 21		3	F.DRET		M
25	C 16 21		3	F.DRET	DP.DRET DEL TREBALL I DE LA SEGURETAT SOCIAL	M
82	C 16 11		3	F.DRET	DP.DRET INTERNACIONAL ADOLFO MIAJA DE LA MUELA	M
87	C 16 21		3	F.DRET	UG.D.PENAL I D.DRET ROMA I D. ECLESIAST DE L'ESTAT	M
113	C 16 21		3	F.ECONOMIA		M
115	C 16 21		3	F.ECONOMIA		M
118	C 16 21		3	F.ECONOMIA		M
120	C 16 21		3	F.ECONOMIA		M
122	C 16 21		3	F.ECONOMIA		M
123	C 16 21		3	F.ECONOMIA		M
785	C 16 21		11	F.ECONOMIA		M
789	C 16 21		3	F.ECONOMIA		M
790	C 16 21		3	F.ECONOMIA		M
791	C 16 21		3	F.ECONOMIA		M
792	C 16 21		3	F.ECONOMIA		M
793	C 16 21		3	F.ECONOMIA		M
794	C 16 21		3	F.ECONOMIA		M
936	C 16 11		3	F.ECONOMIA	UG. DEP. ECON-FINAN MAT.ECON- EMPR I FIN.EMPR.	M
1711	C 16 21		3	F.FARMACIA		M
504	C 16 21		3	F.FILOLOGIA		M
506	C 16 21		3	F.FILOLOGIA		M

NLloc	PR ESUPUEST		FORMACIÓ ESPECÍFICA	DESTINACIO	DESTINAC2	TORN
1507	C 16 11		3	F.FILOLOGIA		M
536	C 16 11		3	F.FILOLOGIA	DP.FILOLOGIA ANGLESA I ALEMANYA	M
2063	C 16 21	*	3	F.FILOLOGIA	DP.FILOLOGIA ESPANYOLA	M
408	C 16 21		3	F.FILOSOFIA I C. DE L'EDUCACIO		M
410	C 16 21		3	F.FILOSOFIA I C. DE L'EDUCACIO		M
2064	C 16 11		3	F.FISICA		M
458	C 16 11		3	F.GEOGRAFIA		M
1513	C 16 11		3	F.MATEMATIQUES	DP.ESTADISTICA I INVESTIGACIO OPERATIVA	M
2037	C 16 21		3,24	F.MEDICINA		M
1504	C 16 11		3	F.MEDICINA	DP.FISIOLOGIA	M
2066	C 16 21	*	3	F.MEDICINA	DP.PEDIATRIA, GINECOLOGIA I OBSTETRICIA	M
339	C 16 11		3	F.MEDICINA	DP.PEDIATRIA, GINECOLOGIA I OBSTETRICIA	M
365	C 16 21		3	F.PSICOLOGIA		M
369	C 16 21		3	F.PSICOLOGIA		M
2067	C 16 11		3	F.PSICOLOGIA		M
391	C 16 21		3	F.PSICOLOGIA	DP.PERSONALITAT, AVALUACIO I TRACT PSICOL	M
2068	C 16 11		3	F.PSICOLOGIA	DP.PSICOLOGIA BASICA	M
2069	C 16 11		3	F.QUIMICA		M
2070	C 16 11		3	F.QUIMICA	DP.QUIMICA ANALITICA	V
869	C 16 21		3	F.SOCIALS		M
870	C 16 21		3	F.SOCIALS		M
887	C 16 21		3	F.SOCIALS		M
874	C 16 21		3	F.SOCIALS		M
1554	C 16 21		3	GERENCIA	OFICINA REGISTRE GENERAL	M
1022	C 16 21		3	GERENCIA	SECCIO DE NOMINES	M
944	C 16 11		3	GERENCIA	SECCIO DE NOMINES	M
1058	C 16 21		3	GERENCIA	SERVEI DE RECURSOS HUMANS (PAS)	M
1079	C 16 21		3	GERENCIA	SERVEI DE RECURSOS HUMANS (PDI)	M
1080	C 16 21		3	GERENCIA	SERVEI DE RECURSOS HUMANS (PDI)	M
2055	C 16 21		3	GERENCIA	SERVEI DE RECURSOS HUMANS (PDI)	M
1135	C 16 21		3	GERENCIA	SERVEI D'ESTUDIANTS	M
2051	C 16 21		3	GERENCIA	SERVEI D'ESTUDIANTS	M
1151	C 16 21		3	GERENCIA	SERVEI D'ESTUDIANTS	M

NLloc	PR ESUPUEST		FORMACIÓ ESPECÍFICA	DESTINACIÓ	DESTINAC2	TORN
2052	C 16 21		3	GERENCIA	SERVEI D'ESTUDIANTS - ESTUDIS DE MASTERS	M
2053	C 16 21		3	GERENCIA	SERVEI D'ESTUDIANTS - ESTUDIS DE MASTERS	M
2054	C 16 21		3	GERENCIA	SERVEI D'ESTUDIANTS - ESTUDIS DE MASTERS	M
367	C 16 21		3	GERENCIA	SERVEI D'INVESTIGACIÓ	M
1101	C 16 21		3	GERENCIA	SERVEI D'INVESTIGACIÓ	M
1995	C 16 21		3	GERENCIA	SERVEI D'INVESTIGACIÓ	M
2056	C 16 21		3	GERENCIA	SERVEI D'INVESTIGACIÓ	M
2060	C 16 21	***	3	GERENCIA	UNITAT DE SUPORT AL VICERECTORAT DE CONVERGÈNCIA EUROPEA I QUALITAT	M
2004	C 16 21	***	3,26	GERENCIA	UNITAT SUPORT VICERECTORAT DE RELACIONS INTERNACIONALS	M
2059	C 16 21	***	3,24	GERENCIA	UNITAT SUPORT VICERECTORAT DE RELACIONS INTERNACIONALS	M
1535	C 16 21		3	GERENCIA	UNITAT TÈCNICA	M
1365	C 16 21		3	JARDI BOTÀNIC		M
1997	C 16 21		3	S.EDUCACIÓ FÍSICA		M
2057	C 16 21		3	S.FORMACIÓ PERMANENT		M
1384	C 16 21		10	S.POLÍTICA LINGÜÍSTICA		M
928	C 16 21		11	S.SEGURETAT, SALUT I QUALITAT AMBIENTAL		M
2031	C 16 21		3	SECRETARIA GENERAL		M
996	C 16 21		3	SERVEI DE BIBLIOTEQUES I DOCUMENTACIÓ	BIBLIOTECA HISTÒRICA	M
940	C 16 21		3	UNITAT CAMPUS BLASCO IBAÑEZ		M
2071	C 16 11		3	UNITAT CAMPUS BLASCO IBAÑEZ		M
1687	C 16 21		10	USI.BLASCO IBAÑEZ		M
1258	C 16 21		3	USI.BURJASSOT		M
1411	C 16 21		11	USI.BURJASSOT		M
2058	C 16 21		3,24	USI.BURJASSOT		M
2000	C 16 21		3	USI.TARONGERS		M

Requisits (formació específica)

3. Coneixement del valencià a nivell elemental, o compromís d'adquirir aquest coneixement en el termini d'un any des de la presa de possessió en el lloc (o en el temps que permeta la programació del Servei de Política Lingüística).

10. Coneixement del valencià a nivell mitjà.

11. Coneixement del valencià a nivell elemental.

24. Cicle elemental d'anglès de l'Escola Oficial d'Idiomes o equivalent.

26. Cicle elemental d'anglès, de francès o d'alemany de l'Escola Oficial d'Idiomes o equivalent.

Modificacions:

(*) Llocs de treball classificats com a C1611, pendent de modificació en propera RLT com a C1621.

(***) Llocs de treball amb destinació 2 provisional, pendent de modificació en propera RLT.

**ANNEX II
SOL·LICITUD****DADES PERSONALS**

Primer cognom:	Segon cognom:	Nom:
DNI:	Grup a què pertanyeu: C	Data de naixement:
Adreça electrònica:		Telèfon:

DADES PROFESSIONALS

Destinació:	Tel. oficial:
Denominació del lloc de treball:	Classificació:
Coneixement del valencià:	

DEMANE: L'admissió en el concurs de trasllat del grup C, d'administració general, escala administrativa, convocat per resolució de 27 de desembre de 2006, per proveir els llocs de treball especificats en l'annex I i IV.

(signatura)

Qui signa declara que són certes les dades facilitades en aquest currículum i assumeix, en cas contrari, les responsabilitats que puguin derivar de les inexactituds que hi figuren.

València d de 2006

RECTORAT DE LA UNIVERSITAT DE VALÈNCIA

ANNEX III

[illegible]

...

ANNEX IV**LLOCS DE TREBALL QUE PODEN SER SOL·LICITATS DE RESULTES**

NLloc	CLASIFICACIÓ		FORMACIÓ ESPECÍFICA	DESTINACIÓ	DESTINAC2	TORN
241	C 16 21		3	BIBLIOTECA CIENCIES DE LA SALUT		M
903	C 16 21		3	BIBLIOTECA CIENCIES DE LA SALUT		M
32	C 16 21		3	BIBLIOTECA CIENCIES SOCIALS "GREGORI MAIANS"		M
124	C 16 21		3	BIBLIOTECA CIENCIES SOCIALS "GREGORI MAIANS"		M
127	C 16 21		3	BIBLIOTECA CIENCIES SOCIALS "GREGORI MAIANS"		M
757	C 16 21		3	BIBLIOTECA CIENCIES SOCIALS "GREGORI MAIANS"		M
788	C 16 21		3	BIBLIOTECA CIENCIES SOCIALS "GREGORI MAIANS"		M
995	C 16 21		11	BIBLIOTECA CIENCIES SOCIALS "GREGORI MAIANS"		M
117	C 16 11		3	BIBLIOTECA CIENCIES SOCIALS "GREGORI MAIANS"		M
1586	C 16 11		3	BIBLIOTECA CIENCIES SOCIALS "GREGORI MAIANS"		M
371	C 16 11		3	BIBLIOTECA CIENCIES SOCIALS "GREGORI MAIANS"	SALA PSICOLOGIA	M
756	C 16 21		11	BIBLIOTECA DE CIENCIES		M
758	C 16 21		3	BIBLIOTECA DE CIENCIES		M
759	C 16 21		3	BIBLIOTECA DE CIENCIES		M
412	C 16 21		3	BIBLIOTECA D'HUMANITATS "JOAN REGLA"		M
452	C 16 21		3	BIBLIOTECA D'HUMANITATS "JOAN REGLA"		M
459	C 16 21		3	BIBLIOTECA D'HUMANITATS "JOAN REGLA"		M
503	C 16 21		3	BIBLIOTECA D'HUMANITATS "JOAN REGLA"		M
508	C 16 21		3	BIBLIOTECA D'HUMANITATS "JOAN REGLA"		M
411	C 16 11		3	BIBLIOTECA D'HUMANITATS "JOAN REGLA"		M
829	C 16 21		3	BIBLIOTECA D'HUMANITATS "JOAN REGLA"	SALA MAGISTERI	M
971	C 16 21		3	CADE		M
972	C 16 21		3	CADE		M
1522	C 16 21		3	CADE		M
1336	C 16 11		3	COL·LEGIS MAJORS	CM.LLUIS VIVES	M
938	C 16 21		3	COL·LEGIS MAJORS	CM.RECTOR PESET	M
637	C 16 21		11	ESCOLA TEC.SUP. D'ENGINYERIA		M
640	C 16 21		3	ESCOLA TEC.SUP. D'ENGINYERIA		M
1614	C 16 21		3	ESCOLA TEC.SUP. D'ENGINYERIA		M
1633	C 16 21		3	ESCOLA TEC.SUP. D'ENGINYERIA		M
1710	C 16 21		3	ESCOLA TEC.SUP. D'ENGINYERIA		M

NLloc	CLASIFICACIÓ		FORMACIÓ ESPECÍFICA	DESTINACIÓ	DESTINAC2	TORN
702	C 16 21		3	ESCOLA TEC.SUP. D'ENGINYERIA	DP.ENG.ELECTRONICA	M
658	C 16 21		3	ESCOLA TEC.SUP. D'ENGINYERIA	DP.ENGINYERIA QUIMICA	M
1612	C 16 11		3	ESCOLA TEC.SUP. D'ENGINYERIA	DP.INFORMATICA	M
1493	C 16 21		3	ESTRUCTURA SINDICAL		M
920	C 16 21		3	EU.FISIOTERAPIA		M
919	C 16 11		11	EU.FISIOTERAPIA		M
900	C 16 21		11	EU.INFERMERIA		M
901	C 16 21		3	EU.INFERMERIA		M
2011	C 16 21		3	EU.INFERMERIA	CLINICA PODOLOGICA	M
912	C 16 21		3	EU.INFERMERIA	DP.INFERMERIA	M
2042	C 16 21		3	EU.INFERMERIA	HOSPITAL GENERAL	M
253	C 16 21		3	EU.MAGISTERI		M
823	C 16 21		11	EU.MAGISTERI		M
826	C 16 21		3	EU.MAGISTERI		M
828	C 16 21		3	EU.MAGISTERI		M
858	C 16 21		3	EU.MAGISTERI	DP.DID.EXP.MUSICAL	M
859	C 16 21		3	EU.MAGISTERI	DP.DID.EXP.MUSICAL	M
2043	C 16 21		3	EU.MAGISTERI	DP.DID.LLENGUA I LITERATURA	M
589	C 16 21		11	F.BIOLOGIQUES		M
590	C 16 21		3	F.BIOLOGIQUES		M
593	C 16 21		3	F.BIOLOGIQUES		M
594	C 16 21		3	F.BIOLOGIQUES		M
947	C 16 21		3	F.BIOLOGIQUES		M
1508	C 16 21		3	F.BIOLOGIQUES		M
1632	C 16 21		3	F.BIOLOGIQUES		M
615	C 16 21		3	F.BIOLOGIQUES	DP.BIOQUIMICA	M
616	C 16 21	*	3	F.BIOLOGIQUES	DP.BIOQUIMICA	M
2044	C 16 21		3	F.BIOLOGIQUES	DP.GENETICA	M
624	C 16 21		3	F.BIOLOGIQUES	DP.GEOLOGIA	M
350	C 16 21		3	F.BIOLOGIQUES	DP.MICROBIOLOGIA I ECOLOGIA	M
629	C 16 21		3	F.BIOLOGIQUES	DP.MICROBIOLOGIA I ECOLOGIA	M
630	C 16 21		3	F.BIOLOGIQUES	DP.MICROBIOLOGIA I ECOLOGIA	M
606	C 16 21		3	F.BIOLOGIQUES	NEG.GESTIO B.FUN I ANT FIS I ZOOL.	M

NLloc	CLASIFICACIÓ		FORMACIÓ ESPECÍFICA	DESTINACIÓ	DESTINAC2	TORN
611	C 16 21		3	F.BIOLOGIQUES	UG. DEP. BIOLOGIA VEG. I BOTANICA	M
612	C 16 11		3	F.BIOLOGIQUES	UG. DEP. BIOLOGIA VEG. I BOTANICA	M
1574	C 16 21		3	F.CIENCIES ACTIVITAT FISICA I DE L'ESPORT		M
1575	C 16 21		3	F.CIENCIES ACTIVITAT FISICA I DE L'ESPORT		M
1576	C 16 21		3	F.CIENCIES ACTIVITAT FISICA I DE L'ESPORT		M
14	C 16 21		11	F.DRET		M
15	C 16 21		11	F.DRET		M
18	C 16 21		3	F.DRET		M
19	C 16 21		3	F.DRET		M
21	C 16 21		3	F.DRET		M
24	C 16 21		3	F.DRET		M
26	C 16 21		3	F.DRET		M
28	C 16 21		3	F.DRET		M
29	C 16 21		3	F.DRET		M
30	C 16 21		3	F.DRET		M
31	C 16 21		3	F.DRET		M
33	C 16 21		3	F.DRET		M
931	C 16 21		11	F.DRET		M
1259	C 16 21		3	F.DRET		M
67	C 16 21		3	F.DRET	DP.D.CONSTIT., CIENCIA POLITICA I DE L'ADMINISTRACIÓ	M
78	C 16 11		3	F.DRET	DP.DRET ADMINISTRATIU I PROCESSAL	M
79	C 16 11		3	F.DRET	DP.DRET ADMINISTRATIU I PROCESSAL	M
73	C 16 21		3	F.DRET	DP.DRET CIVIL	M
74	C 16 21		3	F.DRET	DP.DRET CIVIL	M
1528	C 16 21		3	F. DRET	DP. DRET FINANCAER I HISTORIA DE DRET	M
91	C 16 21		3	F.DRET	DP.DRET DEL TREBALL I DE LA SEGURETAT SOCIAL	M
81	C 16 21		3	F.DRET	DP.DRET INTERNACIONAL ADOLFO MIAJA DE LA MUELA	M
84	C 16 21		3	F.DRET	DP.DRET MERCANTIL "MANUEL BROSETA PONT"	M
93	C 16 21		3	F.DRET	DP.FILOSOFIA DEL DRET, MORAL I POLÍTICA	M
89	C 16 21		3	F.DRET	UG.D.PENAL I D.DRET ROMA I D. ECLESIAST DE L'ESTAT	M
88	C 16 11		3	F.DRET	UG.D.PENAL I D.DRET ROMA I D. ECLESIAST DE L'ESTAT	M
109	C 16 21		11	F.ECONOMIA		M
110	C 16 21		11	F.ECONOMIA		M

NLloc	CLASIFICACIÓ		FORMACIÓ ESPECÍFICA	DESTINACIÓ	DESTINAC2	TORN
111	C 16 21		3	F.ECONOMIA		M
116	C 16 21		3	F.ECONOMIA		M
119	C 16 21		3	F.ECONOMIA		M
121	C 16 21		3	F.ECONOMIA		M
125	C 16 21		3	F.ECONOMIA		M
786	C 16 21		11	F.ECONOMIA		M
787	C 16 21		3	F.ECONOMIA		M
1779	C 16 21		3	F.ECONOMIA		M
2047	C 16 21		3	F.ECONOMIA		M
150	C 16 21		3	F.ECONOMIA	DP.ANALISI ECONOMICA	M
152	C 16 21		3	F.ECONOMIA	DP.ANALISI ECONOMICA	M
149	C 16 11		3	F.ECONOMIA	DP.ANALISI ECONOMICA	M
151	C 16 11		3	F.ECONOMIA	DP.ANALISI ECONOMICA	M
155	C 16 21		3	F.ECONOMIA	DP.COMPTABILITAT	M
156	C 16 21		3	F.ECONOMIA	DP.COMPTABILITAT	M
114	C 16 21		3	F.ECONOMIA	DP.ECONOMIA APLICADA	M
162	C 16 21		3	F.ECONOMIA	DP.ECONOMIA APLICADA	M
163	C 16 21		3	F.ECONOMIA	DP.ECONOMIA APLICADA	M
164	C 16 21		3	F.ECONOMIA	DP.ECONOMIA APLICADA	M
165	C 16 21		3	F.ECONOMIA	DP.ECONOMIA APLICADA	M
2045	C 16 21		3	F.ECONOMIA	DP.ECONOMIA APLICADA	V
1708	C 16 21		3	F.ECONOMIA	DP. ESTRUCTURA ECONOMICA (ECONOMIA APLICADA II)	M
169	C 16 21		3	F.ECONOMIA	UG. DEP. ECON-FINAN MAT.ECON- EMPR I FIN.EMPR.	M
2046	C 16 21		3	F.ECONOMIA	UG. DEP. ECON-FINAN MAT.ECON- EMPR I FIN.EMPR.	M
158	C 16 21		3	F.ECONOMIA	UG.DP.COMERCIALIT INVEST MERCATS I DP.DIR EMPRESSES.JUAN RENAU PIQUERAS	M
811	C 16 21		3	F.ECONOMIA	UG.DP.COMERCIALIT INVEST MERCATS I DP.DIR EMPRESSES.JUAN RENAU PIQUERAS	M
939	C 16 21		3	F.ECONOMIA	UG.DP.COMERCIALIT INVEST MERCATS I DP.DIR EMPRESSES.JUAN RENAU PIQUERAS	M
159	C 16 11		3	F.ECONOMIA	UG.DP.COMERCIALIT INVEST MERCATS I DP.DIR EMPRESSES.JUAN RENAU PIQUERAS	M
548	C 16 21		11	F.FARMACIA		M
550	C 16 21		3	F.FARMACIA		M
551	C 16 21		3	F.FARMACIA		M
552	C 16 21		3	F.FARMACIA		M

NLloc	CLASIFICACIÓ		FORMACIÓ ESPECÍFICA	DESTINACIÓ	DESTINAC2	TORN
553	C 16 21		3	F.FARMACIA		M
554	C 16 21		3	F.FARMACIA		M
1634	C 16 21		3	F.FARMACIA		M
579	C 16 21		3	F.FARMACIA	DP.BIOLOGIA CEL·LULAR I PARASITOLOGIA	M
573	C 16 21		3	F.FARMACIA	DP.FARMACOLOGIA	M
1510	C 16 21		3	F.FARMACIA	DP.MED.PREVENTIVA I SALUT PUBL. CIENC. L'ALIMENT., TOXIC.I MED.LEGAL	M
68	C 16 21		3	F.FILOLOGIA		M
501	C 16 21		11	F.FILOLOGIA		M
502	C 16 21		3	F.FILOLOGIA		M
505	C 16 21		3	F.FILOLOGIA		M
507	C 16 21		3	F.FILOLOGIA		M
509	C 16 21		3	F.FILOLOGIA		M
510	C 16 21		3	F.FILOLOGIA		M
945	C 16 21		3	F.FILOLOGIA		M
534	C 16 21		3	F.FILOLOGIA	DP.FILOLOGIA ANGLESA I ALEMANYA	M
535	C 16 11		3	F.FILOLOGIA	DP.FILOLOGIA ANGLESA I ALEMANYA	M
524	C 16 21		11	F.FILOLOGIA	DP.FILOLOGIA CATALANA	M
525	C 16 11		11	F.FILOLOGIA	DP.FILOLOGIA CATALANA	M
529	C 16 21		3	F.FILOLOGIA	DP.FILOLOGIA ESPANYOLA	M
530	C 16 11		3	F.FILOLOGIA	DP.FILOLOGIA ESPANYOLA	M
538	C 16 21		3	F.FILOLOGIA	DP.TEORIA DELS LLENGUATGES I CC. COMUNICACIO	M
405	C 16 21		11	F.FILOSOFIA I C. DE L'EDUCACIO		M
406	C 16 21		3	F.FILOSOFIA I C. DE L'EDUCACIO		M
407	C 16 21		3	F.FILOSOFIA I C. DE L'EDUCACIO		M
409	C 16 21		3	F.FILOSOFIA I C. DE L'EDUCACIO		M
853	C 16 21		3	F.FILOSOFIA I C. DE L'EDUCACIO		M
424	C 16 21		3	F.FILOSOFIA I C. DE L'EDUCACIO	DP.DIDACTICA I ORGANITZACIO ESCOLAR	M
427	C 16 21		3	F.FILOSOFIA I C. DE L'EDUCACIO	DP.EDUCACIO COMPARADA I HISTORIA DE L'EDUCACIO	M
434	C 16 21		3	F.FILOSOFIA I C. DE L'EDUCACIO	DP.METODES D'INVESTIGACIO I DIAGNOSTIC EN EDUCACIO	M
438	C 16 21		3	F.FILOSOFIA I C. DE L'EDUCACIO	DP.TEORIA DE L'EDUCACIO	M
582	C 16 21		3	F.FISICA		M
688	C 16 21		11	F.FISICA		M
689	C 16 21		3	F.FISICA		M

NLloc	CLASIFICACIÓ		FORMACIÓ ESPECÍFICA	DESTINACIÓ	DESTINAC2	TORN
690	C 16 21		3	F.FISICA		M
1514	C 16 21		3	F.FISICA	DP.ASTRONOMIA I ASTROFISICA	M
718	C 16 21		3	F.FISICA	DP.FIS.ATOMICA	M
721	C 16 11		3	F.FISICA	DP.FIS.TEORICA	M
714	C 16 21		3	F.FISICA	DP.FISICA APLICADA I ELECTROMAGNETISME	M
706	C 16 21		3	F.FISICA	DP.OPTICA	M
450	C 16 21		11	F.GEOGRAFIA		M
451	C 16 21		3	F.GEOGRAFIA		M
453	C 16 21		3	F.GEOGRAFIA		M
454	C 16 21		3	F.GEOGRAFIA		M
455	C 16 21		3	F.GEOGRAFIA		M
456	C 16 21		3	F.GEOGRAFIA		M
1631	C 16 21		3	F.GEOGRAFIA		M
457	C 16 11		3	F.GEOGRAFIA		M
473	C 16 21		3	F.GEOGRAFIA	DP.GEOGRAFIA	M
477	C 16 21		3	F.GEOGRAFIA	DP.HIST. DE L'ANTG. I CULTURA ESCRITA	M
481	C 16 21		3	F.GEOGRAFIA	DP.HISTORIA CONTEMPORANIA	M
479	C 16 21		3	F.GEOGRAFIA	DP.HISTORIA DE L'ART	M
729	C 16 21		11	F.MATEMATIQUES		M
730	C 16 21		3	F.MATEMATIQUES		M
731	C 16 21		3	F.MATEMATIQUES		M
732	C 16 21		3	F.MATEMATIQUES		M
740	C 16 21		3	F.MATEMATIQUES	DP.ALGEBRA	M
742	C 16 21		3	F.MATEMATIQUES	DP.ANALISI MATEMATICA	M
746	C 16 21		3	F.MATEMATIQUES	DP.GEOMETRIA I TOPOLOGIA	M
238	C 16 21		11	F.MEDICINA		M
239	C 16 21		11	F.MEDICINA		M
240	C 16 21		3	F.MEDICINA		M
242	C 16 21		3	F.MEDICINA		M
244	C 16 21		3	F.MEDICINA		M
245	C 16 21		3	F.MEDICINA		M
246	C 16 21		3	F.MEDICINA		M
247	C 16 21		3	F.MEDICINA		M

NLloc	CLASIFICACIÓ		FORMACIÓ ESPECÍFICA	DESTINACIÓ	DESTINAC2	TORN
249	C 16 21		3	F.MEDICINA		M
251	C 16 21		3	F.MEDICINA		M
250	C 16 11		3	F.MEDICINA	CLINICA ODONTOLOGICA	M
314	C 16 21		3	F.MEDICINA	DP.CIRURGIA	M
315	C 16 21		3	F.MEDICINA	DP.CIRURGIA	M
345	C 16 21		3	F.MEDICINA	DP.FARMACOLOGIA	M
319	C 16 21		3	F.MEDICINA	DP.FISIOLOGIA	M
327	C 16 21		3	F.MEDICINA	DP.MEDICINA	M
328	C 16 21		3	F.MEDICINA	DP.MEDICINA	M
338	C 16 21		3	F.MEDICINA	DP.PEDIATRIA, GINECOLOGIA I OBSTETRICIA	M
361	C 16 21		11	F.PSICOLOGIA		M
362	C 16 21		3	F.PSICOLOGIA		M
363	C 16 21		3	F.PSICOLOGIA		M
364	C 16 21		3	F.PSICOLOGIA		M
366	C 16 21		3	F.PSICOLOGIA		M
368	C 16 21		3	F.PSICOLOGIA		M
387	C 16 11		3	F.PSICOLOGIA	DP.METODOLOGIA DE LES CIENCIES DEL COMP.	M
1613	C 16 11		3	F.PSICOLOGIA	DP.METODOLOGIA DE LES CIENCIES DEL COMP.	M
390	C 16 21		3	F.PSICOLOGIA	DP.PERSONALITAT, AVALUACIÓ I TRACT PSICOL	M
395	C 16 21		3	F.PSICOLOGIA	DP.PICOLOGIA EVOLUTIVA I DE L'EDUCACIÓ	M
393	C 16 21		3	F.PSICOLOGIA	DP.PSICOLOGIA BASICA	M
385	C 16 21		3	F.PSICOLOGIA	UG. DEP. PSICOBIOLOGIA I DP. PSICOLOGIA SOCIAL	M
386	C 16 11		3	F.PSICOLOGIA	UG. DEP. PSICOBIOLOGIA I DP. PSICOLOGIA SOCIAL	M
248	C 16 21		3	F.QUIMICA		M
638	C 16 21		3	F.QUIMICA		M
639	C 16 21		3	F.QUIMICA		M
1635	C 16 21		3	F.QUIMICA		M
1712	C 16 21		3	F.QUIMICA		M
662	C 16 21		3	F.QUIMICA	DP.QUIMICA ANALITICA	M
1511	C 16 21		3	F.QUIMICA	DP.QUIMICA ANALITICA	M
667	C 16 21		3	F.QUIMICA	DP.QUIMICA FISICA	M
668	C 16 21		3	F.QUIMICA	DP.QUIMICA FISICA	M
673	C 16 21		3	F.QUIMICA	DP.QUIMICA INORGANICA	M

NLloc	CLASIFICACIÓ		FORMACIÓ ESPECÍFICA	DESTINACIÓ	DESTINAC2	TORN
674	C 16 21		3	F.QUIMICA	DP.QUIMICA INORGANICA	M
679	C 16 21		3	F.QUIMICA	DP.QUIMICA ORGANICA	M
867	C 16 21		11	F.SOCIALS		M
868	C 16 21		3	F.SOCIALS		M
871	C 16 21		3	F.SOCIALS		M
873	C 16 21		3	F.SOCIALS		M
886	C 16 21		11	F.SOCIALS		M
1709	C 16 21		3	F.SOCIALS		M
2049	C 16 21		3	F.SOCIALS		M
425	C 16 21		3	F.SOCIALS	DP.SOCIOLOGIA I ANTROPOLOGIA SOCIAL	M
2048	C 16 21		3	F.SOCIALS	DP.SOCIOLOGIA I ANTROPOLOGIA SOCIAL	M
1515	C 16 21		3	F.SOCIALS	DP.TREBALL SOCIAL I SERVEIS SOCIALS	M
1024	C 16 21		11	GERENCIA	OFICINA REGISTRE GENERAL	M
1025	C 16 21		3	GERENCIA	OFICINA REGISTRE GENERAL	M
1180	C 16 21		3	GERENCIA	OFICINA REGISTRE GENERAL	M
1027	C 16 21		3	GERENCIA	SECCIO DE COBERTURA I ACCIO SOCIAL	M
1028	C 16 21		3	GERENCIA	SECCIO DE COBERTURA I ACCIO SOCIAL	M
1023	C 16 21		3	GERENCIA	SECCIO DE NOMINES	M
1707	C 16 21		3	GERENCIA	SECCIO DE NOMINES	M
532	C 16 21		3	GERENCIA	SERVEI DE COMPTABILITAT I PRESSUPOST	M
1094	C 16 21		11	GERENCIA	SERVEI DE COMPTABILITAT I PRESSUPOST	M
1096	C 16 21		3	GERENCIA	SERVEI DE COMPTABILITAT I PRESSUPOST	M
1097	C 16 21		3	GERENCIA	SERVEI DE COMPTABILITAT I PRESSUPOST	M
1098	C 16 21		3	GERENCIA	SERVEI DE COMPTABILITAT I PRESSUPOST	M
1105	C 16 21		3	GERENCIA	SERVEI DE COMPTABILITAT I PRESSUPOST	M
1107	C 16 21		3	GERENCIA	SERVEI DE COMPTABILITAT I PRESSUPOST	M
1108	C 16 21		3	GERENCIA	SERVEI DE COMPTABILITAT I PRESSUPOST	M
1110	C 16 21		3	GERENCIA	SERVEI DE COMPTABILITAT I PRESSUPOST	M
1111	C 16 21		3	GERENCIA	SERVEI DE COMPTABILITAT I PRESSUPOST	M
1112	C 16 21		3	GERENCIA	SERVEI DE COMPTABILITAT I PRESSUPOST	M
1113	C 16 21		3	GERENCIA	SERVEI DE COMPTABILITAT I PRESSUPOST	M
1115	C 16 21		3	GERENCIA	SERVEI DE COMPTABILITAT I PRESSUPOST	M
1116	C 16 21		3	GERENCIA	SERVEI DE COMPTABILITAT I PRESSUPOST	M

NLloc	CLASIFICACIÓ		FORMACIÓ ESPECÍFICA	DESTINACIÓ	DESTINAC2	TORN
1103	C 16 11		3	GERENCIA	SERVEI DE COMPTABILITAT I PRESSUPOST	M
1106	C 16 11		3	GERENCIA	SERVEI DE COMPTABILITAT I PRESSUPOST	M
1109	C 16 11		3	GERENCIA	SERVEI DE COMPTABILITAT I PRESSUPOST	M
1114	C 16 11		3	GERENCIA	SERVEI DE COMPTABILITAT I PRESSUPOST	M
852	C 16 21		3	GERENCIA	SERVEI DE RECURSOS HUMANS (PAS)	M
1056	C 16 21		11	GERENCIA	SERVEI DE RECURSOS HUMANS (PAS)	M
1059	C 16 21		3	GERENCIA	SERVEI DE RECURSOS HUMANS (PAS)	M
1062	C 16 21		3	GERENCIA	SERVEI DE RECURSOS HUMANS (PAS)	M
1713	C 16 21		3	GERENCIA	SERVEI DE RECURSOS HUMANS (PAS)	M
1714	C 16 21		3	GERENCIA	SERVEI DE RECURSOS HUMANS (PAS)	M
1977	C 16 21		3	GERENCIA	SERVEI DE RECURSOS HUMANS (PAS)	M
429	C 16 21		3	GERENCIA	SERVEI DE RECURSOS HUMANS (PDI)	M
1072	C 16 21		11	GERENCIA	SERVEI DE RECURSOS HUMANS (PDI)	M
1073	C 16 21		3	GERENCIA	SERVEI DE RECURSOS HUMANS (PDI)	M
1074	C 16 21		3	GERENCIA	SERVEI DE RECURSOS HUMANS (PDI)	M
1075	C 16 21		3	GERENCIA	SERVEI DE RECURSOS HUMANS (PDI)	M
1076	C 16 21		3	GERENCIA	SERVEI DE RECURSOS HUMANS (PDI)	M
1077	C 16 21		3	GERENCIA	SERVEI DE RECURSOS HUMANS (PDI)	M
1078	C 16 21		3	GERENCIA	SERVEI DE RECURSOS HUMANS (PDI)	M
1081	C 16 21		3	GERENCIA	SERVEI DE RECURSOS HUMANS (PDI)	M
1082	C 16 21		3	GERENCIA	SERVEI DE RECURSOS HUMANS (PDI)	M
1131	C 16 21		11	GERENCIA	SERVEI D'ESTUDIANTS	M
1133	C 16 21		3	GERENCIA	SERVEI D'ESTUDIANTS	M
1134	C 16 21		3	GERENCIA	SERVEI D'ESTUDIANTS	M
1136	C 16 21		3	GERENCIA	SERVEI D'ESTUDIANTS	M
1137	C 16 21		3	GERENCIA	SERVEI D'ESTUDIANTS	M
1139	C 16 21		3	GERENCIA	SERVEI D'ESTUDIANTS	M
1142	C 16 21		3	GERENCIA	SERVEI D'ESTUDIANTS	M
1145	C 16 21		3	GERENCIA	SERVEI D'ESTUDIANTS	M
1147	C 16 21		3	GERENCIA	SERVEI D'ESTUDIANTS	M
1148	C 16 21		3	GERENCIA	SERVEI D'ESTUDIANTS	M
1149	C 16 21		3	GERENCIA	SERVEI D'ESTUDIANTS	M
1150	C 16 21		3	GERENCIA	SERVEI D'ESTUDIANTS	M

NLloc	CLASIFICACIÓ		FORMACIÓ ESPECÍFICA	DESTINACIÓ	DESTINAC2	TORN
1152	C 16 21		3	GERENCIA	SERVEI D'ESTUDIANTS	M
1153	C 16 21		3	GERENCIA	SERVEI D'ESTUDIANTS	M
1177	C 16 21		11	GERENCIA	SERVEI D'ESTUDIANTS	M
1178	C 16 21		3	GERENCIA	SERVEI D'ESTUDIANTS	M
1138	C 16 11		3	GERENCIA	SERVEI D'ESTUDIANTS	M
1141	C 16 11		3	GERENCIA	SERVEI D'ESTUDIANTS	M
1144	C 16 11		3	GERENCIA	SERVEI D'ESTUDIANTS	M
1146	C 16 11		3	GERENCIA	SERVEI D'ESTUDIANTS	M
946	C 16 21		3	GERENCIA	SERVEI D'INVERSIONS	M
1165	C 16 21		11	GERENCIA	SERVEI D'INVERSIONS	M
1167	C 16 21		3	GERENCIA	SERVEI D'INVERSIONS	M
1168	C 16 21		3	GERENCIA	SERVEI D'INVERSIONS	M
1169	C 16 21		3	GERENCIA	SERVEI D'INVERSIONS	M
1170	C 16 21		3	GERENCIA	SERVEI D'INVERSIONS	M
1171	C 16 21		3	GERENCIA	SERVEI D'INVERSIONS	M
1172	C 16 21		3	GERENCIA	SERVEI D'INVERSIONS	M
1978	C 16 21		3	GERENCIA	SERVEI D'INVERSIONS	M
23	C 16 21		3	GERENCIA	SERVEI D'INVESTIGACIÓ	M
1100	C 16 21		11	GERENCIA	SERVEI D'INVESTIGACIÓ	M
1155	C 16 21		3	GERENCIA	SERVEI D'INVESTIGACIÓ	M
2009	C 16 21		3	GERENCIA	SERVEI D'INVESTIGACIÓ	M
2010	C 16 21		3	GERENCIA	SERVEI D'INVESTIGACIÓ	M
2034	C 16 21		3	GERENCIA	SERVEI D'INVESTIGACIÓ	M
2039	C 16 21		3	GERENCIA	SERVEI D'INVESTIGACIÓ	M
126	C 16 21		3	GERENCIA	SERVEI D'INVESTIGACIÓ - OTRI	M
1154	C 16 21		3	GERENCIA	SERVEI D'INVESTIGACIÓ - OTRI	M
1400	C 16 21		3	GERENCIA	UNITAT SUPORT AL VICERECTORAT DE CULTURA	M
1567	C 16 21		3	GERENCIA	UNITAT SUPORT AL VICERECTORAT DE CULTURA	M
1716	C 16 11		3	GERENCIA	UNITAT SUPORT AL VICERECTORAT DE CULTURA	M
872	C 16 21	***	3,26	GERENCIA	UNITAT SUPORT VICERECTORAT DE RELACIONS INTERNACIONALS	M
970	C 16 21	***	3,26	GERENCIA	UNITAT SUPORT VICERECTORAT DE RELACIONS INTERNACIONALS	M
1140	C 16 21	***	3	GERENCIA	UNITAT SUPORT VICERECTORAT DE RELACIONS INTERNACIONALS	M
1143	C 16 21	***	3,26	GERENCIA	UNITAT SUPORT VICERECTORAT DE RELACIONS INTERNACIONALS	M

NLloc	CLASIFICACIÓ		FORMACIÓ ESPECÍFICA	DESTINACIÓ	DESTINAC2	TORN
1449	C 16 21		3	GERENCIA	UNITAT TECNICA	M
1362	C 16 21		3	JARDI BOTANIC		M
1104	C 16 21		3	OFICINA CONTROL INTERN		M
1166	C 16 21		11	OFICINA CONTROL INTERN		M
1173	C 16 21		3	OFICINA CONTROL INTERN		M
2035	C 16 21		3	S.ANALISI I PLANIFICACIO		M
252	C 16 21		3	S.EDUCACIO FISICA		M
824	C 16 21		3	S.EDUCACIO FISICA		M
1327	C 16 21		11	S.EDUCACIO FISICA		M
1328	C 16 21		3	S.EDUCACIO FISICA		M
1568	C 16 21		3	S.EDUCACIO FISICA		M
1972	C 16 21		3	S.EDUCACIO FISICA		M
1973	C 16 21		3	S.EDUCACIO FISICA		M
1399	C 16 21		11	S.EXTENSIO UNIVERSITARIA		M
902	C 16 11		3	S.EXTENSIO UNIVERSITARIA		M
1026	C 16 21		3	S.FORMACIO PERMANENT		M
1303	C 16 21		3	S.FORMACIO PERMANENT		M
1390	C 16 21		3	S.FORMACIO PERMANENT		M
1392	C 16 21		3	S.FORMACIO PERMANENT		M
1394	C 16 21		3	S.FORMACIO PERMANENT		M
888	C 16 11		3	S.FORMACIO PERMANENT		M
1391	C 16 11		11	S.FORMACIO PERMANENT		M
1393	C 16 11		3	S.FORMACIO PERMANENT		M
812	C 16 21		3	S.INFORMACIO I COMUNICACIO	DISE	M
1457	C 16 21		3	S.INFORMACIO I COMUNICACIO	DISE	M
1418	C 16 21		3	S.INFORMACIO I COMUNICACIO	GABINET PREMSA	M
2023	C 16 21		3	S.INFORMACIO I COMUNICACIO	TALLER AUDIOVISUALS	M
1300	C 16 21		11	S.INFORMATICA		M
1301	C 16 21		3	S.INFORMATICA		M
1302	C 16 21		3	S.INFORMATICA		M
1474	C 16 21		3	S.JURIDICS DE LA UV		M
1410	C 16 21		3	S.PUBLICACIONS		M
1412	C 16 21		3	S.PUBLICACIONS		M

NLloc	CLASIFICACIÓ		FORMACIÓ ESPECÍFICA	DESTINACIÓ	DESTINAC2	TORN
1413	C 16 21		3	S.PUBLICACIONS		M
942	C 16 21		3	S.SEGURETAT, SALUT I QUALITAT AMBIENTAL		M
1021	C 16 21		3	S.TECNIC DE MANTENIMENT		M
1271	C 16 21		3	SCSIE	UNITAT SUPORT ADMINISTRATIU SCSIE+SECT	M
978	C 16 21		11	SECRETARIA GENERAL		M
979	C 16 21		3	SECRETARIA GENERAL		M
980	C 16 21		3	SECRETARIA GENERAL		M
981	C 16 21		3,7	SECRETARIA GENERAL		M
1485	C 16 21		3	SERVEI DE BIBLIOTEQUES I DOCUMENTACIÓ		M
1491	C 16 21		3	SERVEI DE BIBLIOTEQUES I DOCUMENTACIÓ		M
1490	C 16 21	**	11	SERVEI DE BIBLIOTEQUES I DOCUMENTACIÓ		M
997	C 16 21		3	SERVEI DE BIBLIOTEQUES I DOCUMENTACIÓ	ARXIU HISTORIC	M
994	C 16 21		3	SERVEI DE BIBLIOTEQUES I DOCUMENTACIÓ	BIBLIOTECA HISTORICA	M
937	C 16 21		3	UNITAT CAMPUS BLASCO IBAÑEZ		M
1461	C 16 21		3	UNITAT CAMPUS BURJASSOT		M
2050	C 16 21		3	UNITAT CAMPUS BURJASSOT		M
941	C 16 11		3	UNITAT CAMPUS BURJASSOT		M
20	C 16 21		3	UNITAT CAMPUS TARONGERS		M
1254	C 16 21		3	UNITAT CAMPUS TARONGERS		M
1255	C 16 21		3	USI.BLASCO IBAÑEZ		M
2008	C 16 21		3	USI.BLASCO IBAÑEZ		M
583	C 16 21		3	USI.BURJASSOT		M
1684	C 16 21		3	USI.BURJASSOT		M
1685	C 16 11		3	USI.BURJASSOT		M
1267	C 16 11		3	USI.BURJASSOT	IFIC	M
1686	C 16 21		3	USI.TARONGERS		M
795	C 16 11		3	USI.TARONGERS		M
1636	C 16 21		3	USI.TARONGERS	IU.TRANSIT I SEGURETAT VIAL (INTRAS)	M

Requisits (formació específica)

3. Coneixement del valencià a nivell elemental, o compromís d'adquirir aquest coneixement en el termini d'un any des de la presa de possessió en el lloc (o en el temps que permeta la programació del Servei de Política Lingüística).

7. Perit taquímeconògraf

10. Coneixement del valencià a nivell mitjà.

11. Coneixement del valencià a nivell elemental.

26. Cicle elemental d'anglès, de francès o d'alemany de l'escola oficial d'idiomes o equivalent.

Modificacions:

(*) Llocs de treball classificats com a C1611, pendent de modificació en propra RLT com a C1621.

(**) Lloc de treball classificat com C1611, pendent de modificació en RLT per compliment de sentència.

(***) Llocs de treball amb destinació 2 provisional, pendent de modificació en propra RLT.

ANEXO I**PUESTOS DE TRABAJO VACANTES OFERTADOS CON INDICACIÓN DE LAS CARACTERÍSTICAS DE LOS MISMOS**

Num. Puesto	Clasificación		Formación específica	Destino	Destino2	Turno
691	C 16 21		3	ESCOLA TEC.SUP. D'ENGINYERIA		M
913	C 16 11		3	EU.INFERMERIA	DP.INFERMERIA	M
825	C 16 21		3	EU.MAGISTERI		M
827	C 16 21		3	EU.MAGISTERI		M
2061	C 16 11	*	3	EU.MAGISTERI		M
2062	C 16 11		3	EU.MAGISTERI	DP.DID.EXP.MUSICAL	M
2065	C16 11		3	F- FISICA	DEP. OPTICA	M
591	C 16 21		3	F.BIOLOGIQUES		M
27	C 16 21		3	F.DRET		M
94	C 16 21		3	F.DRET		M
25	C 16 21		3	F.DRET	DP.DRET DEL TREBALL I DE LA SEURETAT SOCIAL	M
82	C 16 11		3	F.DRET	DP.DRET INTERNACIONAL ADOLFO MIAJA DE LA MUELA	M
87	C 16 21		3	F.DRET	UG.D.PENAL I D.DRET ROMA I D. ECLESIAST DE L'ESTAT	M
113	C 16 21		3	F.ECONOMIA		M
115	C 16 21		3	F.ECONOMIA		M
118	C 16 21		3	F.ECONOMIA		M
120	C 16 21		3	F.ECONOMIA		M
122	C 16 21		3	F.ECONOMIA		M
123	C 16 21		3	F.ECONOMIA		M
785	C 16 21		11	F.ECONOMIA		M
789	C 16 21		3	F.ECONOMIA		M
790	C 16 21		3	F.ECONOMIA		M
791	C 16 21		3	F.ECONOMIA		M
792	C 16 21		3	F.ECONOMIA		M
793	C 16 21		3	F.ECONOMIA		M
794	C 16 21		3	F.ECONOMIA		M
936	C 16 11		3	F.ECONOMIA	UG. DEP. ECON-FINAN MAT.ECON-EMPR I FIN.EMPR.	M
1711	C 16 21		3	F.FARMACIA		M
504	C 16 21		3	F.FILOLOGIA		M

Num. Puesto	Clasificación		Formación específica	Destino	Destino2	Turno
506	C 16 21		3	F.FILOLOGIA		M
1507	C 16 11		3	F.FILOLOGIA		M
536	C 16 11		3	F.FILOLOGIA	DP.FILOLOGIA ANGLESA I ALEMANYA	M
2063	C 16 21	*	3	F.FILOLOGIA	DP.FILOLOGIA ESPANYOLA	M
408	C 16 21		3	F.FILOSOFIA I C. DE L'EDUCACIO		M
410	C 16 21		3	F.FILOSOFIA I C. DE L'EDUCACIO		M
2064	C 16 11		3	F.FISICA		M
458	C 16 11		3	F.GEOGRAFIA		M
1513	C 16 11		3	F.MATEMATIQUES	DP.ESTADISTICA I INVESTIGACIO OPERATIVA	M
2037	C 16 21		3,24	F.MEDICINA		M
1504	C 16 11		3	F.MEDICINA	DP.FISIOLOGIA	M
2066	C 16 21	*	3	F.MEDICINA	DP.PEDIATRIA, GINECOLOGIA I OBSTETRICIA	M
339	C 16 11		3	F.MEDICINA	DP.PEDIATRIA, GINECOLOGIA I OBSTETRICIA	M
365	C 16 21		3	F.PSICOLOGIA		M
369	C 16 21		3	F.PSICOLOGIA		M
2067	C 16 11		3	F.PSICOLOGIA		M
391	C 16 21		3	F.PSICOLOGIA	DP.PERSONALITAT, AVALUACIO I TRACT PSICOL	M
2068	C 16 11		3	F.PSICOLOGIA	DP.PSICOLOGIA BASICA	M
2069	C 16 11		3	F.QUIMICA		M
2070	C 16 11		3	F.QUIMICA	DP.QUIMICA ANALITICA	V
869	C 16 21		3	F.SOCIALS		M
870	C 16 21		3	F.SOCIALS		M
887	C 16 21		3	F.SOCIALS		M
874	C 16 21		3	F.SOCIALS		M
1554	C 16 21		3	GERENCIA	OFICINA REGISTRE GENERAL	M
1022	C 16 21		3	GERENCIA	SECCIO DE NOMINES	M
944	C 16 11		3	GERENCIA	SECCIO DE NOMINES	M
1058	C 16 21		3	GERENCIA	SERVEI DE RECURSOS HUMANS (PAS)	M
1079	C 16 21		3	GERENCIA	SERVEI DE RECURSOS HUMANS (PDI)	M
1080	C 16 21		3	GERENCIA	SERVEI DE RECURSOS HUMANS (PDI)	M
2055	C 16 21		3	GERENCIA	SERVEI DE RECURSOS HUMANS (PDI)	M
1135	C 16 21		3	GERENCIA	SERVEI D'ESTUDIANTS	M
2051	C 16 21		3	GERENCIA	SERVEI D'ESTUDIANTS	M

Num. Puesto	Clasificación		Formación específica	Destino	Destino2	Turno
1151	C 16 21		3	GERENCIA	SERVEI D'ESTUDIANTS	M
2052	C 16 21		3	GERENCIA	SERVEI D'ESTUDIANTS - ESTUDIS DE MASTERS	M
2053	C 16 21		3	GERENCIA	SERVEI D'ESTUDIANTS - ESTUDIS DE MASTERS	M
2054	C 16 21		3	GERENCIA	SERVEI D'ESTUDIANTS - ESTUDIS DE MASTERS	M
367	C 16 21		3	GERENCIA	SERVEI D'INVESTIGACIO	M
1101	C 16 21		3	GERENCIA	SERVEI D'INVESTIGACIO	M
1995	C 16 21		3	GERENCIA	SERVEI D'INVESTIGACIO	M
2056	C 16 21		3	GERENCIA	SERVEI D'INVESTIGACIO	M
2060	C 16 21	***	3	GERENCIA	UNITAT DE SUPORT AL VICERECTORAT DE CONVERGENCIA EUROPEA I QUALITAT	M
2004	C 16 21	***	3,26	GERENCIA	UNITAT SUPORT VICERECTORAT DE RELACIONS INTERNACIONALS	M
2059	C 16 21	***	3,24	GERENCIA	UNITAT SUPORT VICERECTORAT DE RELACIONS INTERNACIONALS	M
1535	C 16 21		3	GERENCIA	UNITAT TECNICA	M
1365	C 16 21		3	JARDI BOTANIC		M
1997	C 16 21		3	S.EDUCACIO FISICA		M
2057	C 16 21		3	S.FORMACIO PERMANENT		M
1384	C 16 21		10	S.POLITICA LINGÜÍSTICA		M
928	C 16 21		11	S.SEGURETAT, SALUT I QUALITAT AMBIENTAL		M
2031	C 16 21		3	SECRETARIA GENERAL		M
996	C 16 21		3	SERVEI DE BIBLIOTEQUES I DOCUMENTACIO	BIBLIOTECA HISTORICA	M
940	C 16 21		3	UNITAT CAMPUS BLASCO IBAÑEZ		M
2071	C 16 11		3	UNITAT CAMPUS BLASCO IBAÑEZ		M
1687	C 16 21		10	USI.BLASCO IBAÑEZ		M
1258	C 16 21		3	USI.BURJASSOT		M
1411	C 16 21		11	USI.BURJASSOT		M
2058	C 16 21		3,24	USI.BURJASSOT		M
2000	C 16 21		3	USI.TARONGERS		M

Requisitos (formación específica):

3. Conocimientos de valenciano a nivel elemental, o compromiso de adquirirlo en el plazo de un año desde la toma de posesión en el puesto o en el tiempo que permita la programación del Servicio de Política Lingüística.
10. Conocimiento de valenciano a nivel medio.
11. Conocimiento de valenciano a nivel elemental.
24. Ciclo elemental de inglés de la Escuela Oficial de Idiomas o equivalente.
26. Ciclo elemental de inglés, de francés o de alemán de la Escuela Oficial de Idiomas o equivalente.

Modificaciones:

- (*) Puestos de trabajo clasificados como C16 11, pendiente de modificación en próxima RLT como C1621.
- (**) Puestos de trabajo con destino 2 provisional, pendiente de modificación en próxima RLT.

ANEXO II**SOLICITUD****DATOS PERSONALES**

Primer apellido	Segundo apellido:	Nombre:
DNI:	Grupo al que pertenece: C	Fecha de nacimiento:
Dirección Electrónica		Teléfono:

DATOS PROFESIONALES

Destino:	Tel. oficial:
Denominación del puesto de trabajo:	Clasificación:
Conocimientos del valenciano:	

SOLICITO: La admisión en el concurso de traslado del grupo C de administració general, escala administrativa, convocado por resolución de 27 de diciembre de 2006, para proveer los puestos de trabajo que se indican en los anexo I y IV.

(firma)

Valencia, de de 2006

El o la firmante declara que son ciertos los datos que figuran en este currículum, y asume en caso contrario las responsabilidades que puedan derivarse de las inexactitudes que consten

RECTORADO DE LA UNIVERSITAT DE VALENCIA

ANNEX III

[illegible]

...

ANEXO IV**PUESTOS DE TRABAJO QUE PUEDEN SOLICITARSE A RESULTAS**

Num. Puesto	Clasificación		Formación Específica	Destino	Destino 2	Turno
241	C 16 21		3	BIBLIOTECA CIENCIAS DE LA SALUT		M
903	C 16 21		3	BIBLIOTECA CIENCIAS DE LA SALUT		M
32	C 16 21		3	BIBLIOTECA CIENCIAS SOCIALS "GREGORI MAIANS"		M
124	C 16 21		3	BIBLIOTECA CIENCIAS SOCIALS "GREGORI MAIANS"		M
127	C 16 21		3	BIBLIOTECA CIENCIAS SOCIALS "GREGORI MAIANS"		M
757	C 16 21		3	BIBLIOTECA CIENCIAS SOCIALS "GREGORI MAIANS"		M
788	C 16 21		3	BIBLIOTECA CIENCIAS SOCIALS "GREGORI MAIANS"		M
995	C 16 21		11	BIBLIOTECA CIENCIAS SOCIALS "GREGORI MAIANS"		M
117	C 16 11		3	BIBLIOTECA CIENCIAS SOCIALS "GREGORI MAIANS"		M
1586	C 16 11		3	BIBLIOTECA CIENCIAS SOCIALS "GREGORI MAIANS"		M
371	C 16 11		3	BIBLIOTECA CIENCIAS SOCIALS "GREGORI MAIANS"	SALA PSICOLOGIA	M
756	C 16 21		11	BIBLIOTECA DE CIENCIAS		M
758	C 16 21		3	BIBLIOTECA DE CIENCIAS		M
759	C 16 21		3	BIBLIOTECA DE CIENCIAS		M
412	C 16 21		3	BIBLIOTECA D'HUMANITATS "JOAN REGLA"		M
452	C 16 21		3	BIBLIOTECA D'HUMANITATS "JOAN REGLA"		M
459	C 16 21		3	BIBLIOTECA D'HUMANITATS "JOAN REGLA"		M
503	C 16 21		3	BIBLIOTECA D'HUMANITATS "JOAN REGLA"		M
508	C 16 21		3	BIBLIOTECA D'HUMANITATS "JOAN REGLA"		M
411	C 16 11		3	BIBLIOTECA D'HUMANITATS "JOAN REGLA"		M
829	C 16 21		3	BIBLIOTECA D'HUMANITATS "JOAN REGLA"	SALA MAGISTERI	M
971	C 16 21		3	CADE		M
972	C 16 21		3	CADE		M
1522	C 16 21		3	CADE		M
1336	C 16 11		3	COL·LEGIS MAJORS	CM.LLUIS VIVES	M
938	C 16 21		3	COL·LEGIS MAJORS	CM.RECTOR PESET	M
637	C 16 21		11	ESCOLA TEC.SUP. D'ENGINYERIA		M
640	C 16 21		3	ESCOLA TEC.SUP. D'ENGINYERIA		M
1614	C 16 21		3	ESCOLA TEC.SUP. D'ENGINYERIA		M
1633	C 16 21		3	ESCOLA TEC.SUP. D'ENGINYERIA		M

Num. Puesto	Clasificación		Formación Específica	Destino	Destino 2	Turno
1710	C 16 21		3	ESCOLA TEC.SUP. D'ENGINYERIA		M
702	C 16 21		3	ESCOLA TEC.SUP. D'ENGINYERIA	DP.ENG.ELECTRONICA	M
658	C 16 21		3	ESCOLA TEC.SUP. D'ENGINYERIA	DP.ENGINYERIA QUIMICA	M
1612	C 16 11		3	ESCOLA TEC.SUP. D'ENGINYERIA	DP.INFORMATICA	M
1493	C 16 21		3	ESTRUCTURA SINDICAL		M
920	C 16 21		3	EU.FISIOTERAPIA		M
919	C 16 11		11	EU.FISIOTERAPIA		M
900	C 16 21		11	EU.INFERMERIA		M
901	C 16 21		3	EU.INFERMERIA		M
2011	C 16 21		3	EU.INFERMERIA	CLINICA PODOLOGICA	M
912	C 16 21		3	EU.INFERMERIA	DP.INFERMERIA	M
2042	C 16 21		3	EU.INFERMERIA	HOSPITAL GENERAL	M
253	C 16 21		3	EU.MAGISTERI		M
823	C 16 21		11	EU.MAGISTERI		M
826	C 16 21		3	EU.MAGISTERI		M
828	C 16 21		3	EU.MAGISTERI		M
858	C 16 21		3	EU.MAGISTERI	DP.DID.EXP.MUSICAL	M
859	C 16 21		3	EU.MAGISTERI	DP.DID.EXP.MUSICAL	M
2043	C 16 21		3	EU.MAGISTERI	DP.DID.LLENGUA I LITERATURA	M
589	C 16 21		11	F.BIOLOGIQUES		M
590	C 16 21		3	F.BIOLOGIQUES		M
593	C 16 21		3	F.BIOLOGIQUES		M
594	C 16 21		3	F.BIOLOGIQUES		M
947	C 16 21		3	F.BIOLOGIQUES		M
1508	C 16 21		3	F.BIOLOGIQUES		M
1632	C 16 21		3	F.BIOLOGIQUES		M
615	C 16 21		3	F.BIOLOGIQUES	DP.BIOQUIMICA	M
616	C 16 21	*	3	F.BIOLOGIQUES	DP.BIOQUIMICA	M
2044	C 16 21		3	F.BIOLOGIQUES	DP.GENETICA	M
624	C 16 21		3	F.BIOLOGIQUES	DP.GEOLOGIA	M
350	C 16 21		3	F.BIOLOGIQUES	DP.MICROBIOLOGIA I ECOLOGIA	M
629	C 16 21		3	F.BIOLOGIQUES	DP.MICROBIOLOGIA I ECOLOGIA	M
630	C 16 21		3	F.BIOLOGIQUES	DP.MICROBIOLOGIA I ECOLOGIA	M

Num. Puesto	Clasificación		Formación Específica	Destino	Destino 2	Turno
606	C 16 21		3	F.BIOLOGIQUES	NEG.GESTIO B.FUN I ANT FIS I ZOOL.	M
611	C 16 21		3	F.BIOLOGIQUES	UG. DEP. BIOLOGIA VEG. I BOTANICA	M
612	C 16 11		3	F.BIOLOGIQUES	UG. DEP. BIOLOGIA VEG. I BOTANICA	M
1574	C 16 21		3	F.CIENCIES ACTIVITAT FISICA I DE L'ESPORT		M
1575	C 16 21		3	F.CIENCIES ACTIVITAT FISICA I DE L'ESPORT		M
1576	C 16 21		3	F.CIENCIES ACTIVITAT FISICA I DE L'ESPORT		M
14	C 16 21		11	F.DRET		M
15	C 16 21		11	F.DRET		M
18	C 16 21		3	F.DRET		M
19	C 16 21		3	F.DRET		M
21	C 16 21		3	F.DRET		M
24	C 16 21		3	F.DRET		M
26	C 16 21		3	F.DRET		M
28	C 16 21		3	F.DRET		M
29	C 16 21		3	F.DRET		M
30	C 16 21		3	F.DRET		M
31	C 16 21		3	F.DRET		M
33	C 16 21		3	F.DRET		M
931	C 16 21		11	F.DRET		M
1259	C 16 21		3	F.DRET		M
67	C 16 21		3	F.DRET	DP.D.CONSTIT., CIENCIA POLITICA I DE L'ADMINISTRACIO	M
78	C 16 11		3	F.DRET	DP.DRET ADMINISTRATIU I PROCESSAL	M
79	C 16 11		3	F.DRET	DP.DRET ADMINISTRATIU I PROCESSAL	M
73	C 16 21		3	F.DRET	DP.DRET CIVIL	M
74	C 16 21		3	F.DRET	DP.DRET CIVIL	M
1528	C 16 21		3	F. DRET	DP. DRET FINANCER I HISTORIA DEL DRET	M
91	C 16 21		3	F.DRET	DP.DRET DEL TREBALL I DE LA SEGURETAT SOCIAL	M
81	C 16 21		3	F.DRET	DP.DRET INTERNACIONAL ADOLFO MIAJA DE LA MUELA	M
84	C 16 21		3	F.DRET	DP.DRET MERCANTIL "MANUEL BROSETA PONT"	M
93	C 16 21		3	F.DRET	DP.FILOSOFIA DEL DRET, MORAL I POLITICA	M
89	C 16 21		3	F.DRET	UG.D.PENAL I D.DRET ROMA I D. ECLESIAST DE L'ESTAT	M
88	C 16 11		3	F.DRET	UG.D.PENAL I D.DRET ROMA I D. ECLESIAST DE L'ESTAT	M
109	C 16 21		11	F.ECONOMIA		M

Num. Puesto	Clasificación		Formación Específica	Destino	Destino 2	Turno
110	C 16 21		11	F.ECONOMIA		M
111	C 16 21		3	F.ECONOMIA		M
116	C 16 21		3	F.ECONOMIA		M
119	C 16 21		3	F.ECONOMIA		M
121	C 16 21		3	F.ECONOMIA		M
125	C 16 21		3	F.ECONOMIA		M
786	C 16 21		11	F.ECONOMIA		M
787	C 16 21		3	F.ECONOMIA		M
1779	C 16 21		3	F.ECONOMIA		M
2047	C 16 21		3	F.ECONOMIA		M
150	C 16 21		3	F.ECONOMIA	DP.ANALISI ECONOMICA	M
152	C 16 21		3	F.ECONOMIA	DP.ANALISI ECONOMICA	M
149	C 16 11		3	F.ECONOMIA	DP.ANALISI ECONOMICA	M
151	C 16 11		3	F.ECONOMIA	DP.ANALISI ECONOMICA	M
155	C 16 21		3	F.ECONOMIA	DP.COMPTABILITAT	M
156	C 16 21		3	F.ECONOMIA	DP.COMPTABILITAT	M
114	C 16 21		3	F.ECONOMIA	DP.ECONOMIA APLICADA	M
162	C 16 21		3	F.ECONOMIA	DP.ECONOMIA APLICADA	M
163	C 16 21		3	F.ECONOMIA	DP.ECONOMIA APLICADA	M
164	C 16 21		3	F.ECONOMIA	DP.ECONOMIA APLICADA	M
165	C 16 21		3	F.ECONOMIA	DP.ECONOMIA APLICADA	M
2045	C 16 21		3	F.ECONOMIA	DP.ECONOMIA APLICADA	V
1708	C 16 21		3	F.ECONOMIA	DP.STRUCTURA ECONOMICA (ECONOMIA APLICADA II)	M
169	C 16 21		3	F.ECONOMIA	UG. DEP. ECON-FINAN MAT.ECON-EMPR I FIN.EMPR.	M
2046	C 16 21		3	F.ECONOMIA	UG. DEP. ECON-FINAN MAT.ECON-EMPR I FIN.EMPR.	M
158	C 16 21		3	F.ECONOMIA	UG.DP.COMERCIALIT INVEST MERCATS I DP.DIR EMPRESSES.JUAN RENAU PIQUERAS	M
811	C 16 21		3	F.ECONOMIA	UG.DP.COMERCIALIT INVEST MERCATS I DP.DIR EMPRESSES.JUAN RENAU PIQUERAS	M
939	C 16 21		3	F.ECONOMIA	UG.DP.COMERCIALIT INVEST MERCATS I DP.DIR EMPRESSES.JUAN RENAU PIQUERAS	M
159	C 16 11		3	F.ECONOMIA	UG.DP.COMERCIALIT INVEST MERCATS I DP.DIR EMPRESSES.JUAN RENAU PIQUERAS	M
548	C 16 21		11	F.FARMACIA		M
550	C 16 21		3	F.FARMACIA		M
551	C 16 21		3	F.FARMACIA		M
552	C 16 21		3	F.FARMACIA		M

Num. Puesto	Clasificación		Formación Específica	Destino	Destino 2	Turno
553	C 16 21		3	F.FARMACIA		M
554	C 16 21		3	F.FARMACIA		M
1634	C 16 21		3	F.FARMACIA		M
579	C 16 21		3	F.FARMACIA	DP.BIOLOGIA CEL·LULAR I PARASITOLOGIA	M
573	C 16 21		3	F.FARMACIA	DP.FARMACOLOGIA	M
1510	C 16 21		3	F.FARMACIA	DP.MED.PREVENTIVA I SALUT PUBL. CIENC. L'ALIMENT.,TOXIC.I MED.LEGAL	M
68	C 16 21		3	F.FILOLOGIA		M
501	C 16 21		11	F.FILOLOGIA		M
502	C 16 21		3	F.FILOLOGIA		M
505	C 16 21		3	F.FILOLOGIA		M
507	C 16 21		3	F.FILOLOGIA		M
509	C 16 21		3	F.FILOLOGIA		M
510	C 16 21		3	F.FILOLOGIA		M
945	C 16 21		3	F.FILOLOGIA		M
534	C 16 21		3	F.FILOLOGIA	DP.FILOLOGIA ANGLESA I ALEMANYA	M
535	C 16 11		3	F.FILOLOGIA	DP.FILOLOGIA ANGLESA I ALEMANYA	M
524	C 16 21		11	F.FILOLOGIA	DP.FILOLOGIA CATALANA	M
525	C 16 11		11	F.FILOLOGIA	DP.FILOLOGIA CATALANA	M
529	C 16 21		3	F.FILOLOGIA	DP.FILOLOGIA ESPANYOLA	M
530	C 16 11		3	F.FILOLOGIA	DP.FILOLOGIA ESPANYOLA	M
538	C 16 21		3	F.FILOLOGIA	DP.TEORIA DELS LLENGUATGES I CC. COMUNICACIO	M
405	C 16 21		11	F.FILOSOFIA I C. DE L'EDUCACIO		M
406	C 16 21		3	F.FILOSOFIA I C. DE L'EDUCACIO		M
407	C 16 21		3	F.FILOSOFIA I C. DE L'EDUCACIO		M
409	C 16 21		3	F.FILOSOFIA I C. DE L'EDUCACIO		M
853	C 16 21		3	F.FILOSOFIA I C. DE L'EDUCACIO		M
424	C 16 21		3	F.FILOSOFIA I C. DE L'EDUCACIO	DP.DIDACTICA I ORGANITZACIO ESCOLAR	M
427	C 16 21		3	F.FILOSOFIA I C. DE L'EDUCACIO	DP.EDUCACIO COMPARADA I HISTORIA DE L'EDUCACIO	M
434	C 16 21		3	F.FILOSOFIA I C. DE L'EDUCACIO	DP.METODES D'INVESTIGACIO I DIAGNOSTIC EN EDUCACIO	M
438	C 16 21		3	F.FILOSOFIA I C. DE L'EDUCACIO	DP.TEORIA DE L'EDUCACIO	M
582	C 16 21		3	F.FISICA		M
688	C 16 21		11	F.FISICA		M
689	C 16 21		3	F.FISICA		M

Num. Puesto	Clasificación		Formación Específica	Destino	Destino 2	Turno
690	C 16 21		3	F.FISICA		M
1514	C 16 21		3	F.FISICA	DP.ASTRONOMIA I ASTROFISICA	M
718	C 16 21		3	F.FISICA	DP.FIS.ATOMICA	M
721	C 16 11		3	F.FISICA	DP.FIS.TEORICA	M
714	C 16 21		3	F.FISICA	DP.FISICA APLICADA I ELECTROMAGNETISME	M
706	C 16 21		3	F.FISICA	DP.OPTICA	M
450	C 16 21		11	F.GEOGRAFIA		M
451	C 16 21		3	F.GEOGRAFIA		M
453	C 16 21		3	F.GEOGRAFIA		M
454	C 16 21		3	F.GEOGRAFIA		M
455	C 16 21		3	F.GEOGRAFIA		M
456	C 16 21		3	F.GEOGRAFIA		M
1631	C 16 21		3	F.GEOGRAFIA		M
457	C 16 11		3	F.GEOGRAFIA		M
473	C 16 21		3	F.GEOGRAFIA	DP.GEOGRAFIA	M
477	C 16 21		3	F.GEOGRAFIA	DP.HIST. DE L'ANTG. I CULTURA ESCRITA	M
481	C 16 21		3	F.GEOGRAFIA	DP.HISTORIA CONTEMPORANIA	M
479	C 16 21		3	F.GEOGRAFIA	DP.HISTORIA DE L'ART	M
729	C 16 21		11	F.MATEMATIQUES		M
730	C 16 21		3	F.MATEMATIQUES		M
731	C 16 21		3	F.MATEMATIQUES		M
732	C 16 21		3	F.MATEMATIQUES		M
740	C 16 21		3	F.MATEMATIQUES	DP.ALGEBRA	M
742	C 16 21		3	F.MATEMATIQUES	DP.ANALISI MATEMATICA	M
746	C 16 21		3	F.MATEMATIQUES	DP.GEOMETRIA I TOPOLOGIA	M
238	C 16 21		11	F.MEDICINA		M
239	C 16 21		11	F.MEDICINA		M
240	C 16 21		3	F.MEDICINA		M
242	C 16 21		3	F.MEDICINA		M
244	C 16 21		3	F.MEDICINA		M
245	C 16 21		3	F.MEDICINA		M
246	C 16 21		3	F.MEDICINA		M
247	C 16 21		3	F.MEDICINA		M

Num. Puesto	Clasificación		Formación Específica	Destino	Destino 2	Turno
249	C 16 21		3	F.MEDICINA		M
251	C 16 21		3	F.MEDICINA		M
250	C 16 11		3	F.MEDICINA	CLINICA ODONTOLOGICA	M
314	C 16 21		3	F.MEDICINA	DP.CIRURGIA	M
315	C 16 21		3	F.MEDICINA	DP.CIRURGIA	M
345	C 16 21		3	F.MEDICINA	DP.FARMACOLOGIA	M
319	C 16 21		3	F.MEDICINA	DP.FISIOLOGIA	M
327	C 16 21		3	F.MEDICINA	DP.MEDICINA	M
328	C 16 21		3	F.MEDICINA	DP.MEDICINA	M
338	C 16 21		3	F.MEDICINA	DP.PEDIATRIA, GINECOLOGIA I OBSTETRICIA	M
361	C 16 21		11	F.PSICOLOGIA		M
362	C 16 21		3	F.PSICOLOGIA		M
363	C 16 21		3	F.PSICOLOGIA		M
364	C 16 21		3	F.PSICOLOGIA		M
366	C 16 21		3	F.PSICOLOGIA		M
368	C 16 21		3	F.PSICOLOGIA		M
387	C 16 11		3	F.PSICOLOGIA	DP.METODOLOGIA DE LES CIENCIES DEL COMP.	M
1613	C 16 11		3	F.PSICOLOGIA	DP.METODOLOGIA DE LES CIENCIES DEL COMP.	M
390	C 16 21		3	F.PSICOLOGIA	DP.PERSONALITAT, AVALUACIO I TRACT PSICOL	M
395	C 16 21		3	F.PSICOLOGIA	DP.PICOLOGIA EVOLUTIVA I DE L'EDUCACIO	M
393	C 16 21		3	F.PSICOLOGIA	DP.PSICOLOGIA BASICA	M
385	C 16 21		3	F.PSICOLOGIA	UG. DEP. PSICOBIOLOGIA I DP. PSICOLOGIA SOCIAL	M
386	C 16 11		3	F.PSICOLOGIA	UG. DEP. PSICOBIOLOGIA I DP. PSICOLOGIA SOCIAL	M
248	C 16 21		3	F.QUIMICA		M
638	C 16 21		3	F.QUIMICA		M
639	C 16 21		3	F.QUIMICA		M
1635	C 16 21		3	F.QUIMICA		M
1712	C 16 21		3	F.QUIMICA		M
662	C 16 21		3	F.QUIMICA	DP.QUIMICA ANALITICA	M
1511	C 16 21		3	F.QUIMICA	DP.QUIMICA ANALITICA	M
667	C 16 21		3	F.QUIMICA	DP.QUIMICA FISICA	M
668	C 16 21		3	F.QUIMICA	DP.QUIMICA FISICA	M
673	C 16 21		3	F.QUIMICA	DP.QUIMICA INORGANICA	M

Num. Puesto	Clasificación		Formación Específica	Destino	Destino 2	Turno
674	C 16 21		3	F.QUIMICA	DP.QUIMICA INORGANICA	M
679	C 16 21		3	F.QUIMICA	DP.QUIMICA ORGANICA	M
867	C 16 21		11	F.SOCIALS		M
868	C 16 21		3	F.SOCIALS		M
871	C 16 21		3	F.SOCIALS		M
873	C 16 21		3	F.SOCIALS		M
886	C 16 21		11	F.SOCIALS		M
1709	C 16 21		3	F.SOCIALS		M
2049	C 16 21		3	F.SOCIALS		M
425	C 16 21		3	F.SOCIALS	DP.SOCIOLOGIA I ANTROPOLOGIA SOCIAL	M
2048	C 16 21		3	F.SOCIALS	DP.SOCIOLOGIA I ANTROPOLOGIA SOCIAL	M
1515	C 16 21		3	F.SOCIALS	DP.TREBALL SOCIAL I SERVEIS SOCIALS	M
1024	C 16 21		11	GERENCIA	OFICINA REGISTRE GENERAL	M
1025	C 16 21		3	GERENCIA	OFICINA REGISTRE GENERAL	M
1180	C 16 21		3	GERENCIA	OFICINA REGISTRE GENERAL	M
1027	C 16 21		3	GERENCIA	SECCIO DE COBERTURA I ACCIO SOCIAL	M
1028	C 16 21		3	GERENCIA	SECCIO DE COBERTURA I ACCIO SOCIAL	M
1023	C 16 21		3	GERENCIA	SECCIO DE NOMINES	M
1707	C 16 21		3	GERENCIA	SECCIO DE NOMINES	M
532	C 16 21		3	GERENCIA	SERVEI DE COMPTABILITAT I PRESSUPOST	M
1094	C 16 21		11	GERENCIA	SERVEI DE COMPTABILITAT I PRESSUPOST	M
1096	C 16 21		3	GERENCIA	SERVEI DE COMPTABILITAT I PRESSUPOST	M
1097	C 16 21		3	GERENCIA	SERVEI DE COMPTABILITAT I PRESSUPOST	M
1098	C 16 21		3	GERENCIA	SERVEI DE COMPTABILITAT I PRESSUPOST	M
1105	C 16 21		3	GERENCIA	SERVEI DE COMPTABILITAT I PRESSUPOST	M
1107	C 16 21		3	GERENCIA	SERVEI DE COMPTABILITAT I PRESSUPOST	M
1108	C 16 21		3	GERENCIA	SERVEI DE COMPTABILITAT I PRESSUPOST	M
1110	C 16 21		3	GERENCIA	SERVEI DE COMPTABILITAT I PRESSUPOST	M
1111	C 16 21		3	GERENCIA	SERVEI DE COMPTABILITAT I PRESSUPOST	M
1112	C 16 21		3	GERENCIA	SERVEI DE COMPTABILITAT I PRESSUPOST	M
1113	C 16 21		3	GERENCIA	SERVEI DE COMPTABILITAT I PRESSUPOST	M
1115	C 16 21		3	GERENCIA	SERVEI DE COMPTABILITAT I PRESSUPOST	M
1116	C 16 21		3	GERENCIA	SERVEI DE COMPTABILITAT I PRESSUPOST	M

Num. Puesto	Clasificación		Formación Específica	Destino	Destino 2	Turno
1103	C 16 11		3	GERENCIA	SERVEI DE COMPTABILITAT I PRESSUPOST	M
1106	C 16 11		3	GERENCIA	SERVEI DE COMPTABILITAT I PRESSUPOST	M
1109	C 16 11		3	GERENCIA	SERVEI DE COMPTABILITAT I PRESSUPOST	M
1114	C 16 11		3	GERENCIA	SERVEI DE COMPTABILITAT I PRESSUPOST	M
852	C 16 21		3	GERENCIA	SERVEI DE RECURSOS HUMANS (PAS)	M
1056	C 16 21		11	GERENCIA	SERVEI DE RECURSOS HUMANS (PAS)	M
1059	C 16 21		3	GERENCIA	SERVEI DE RECURSOS HUMANS (PAS)	M
1062	C 16 21		3	GERENCIA	SERVEI DE RECURSOS HUMANS (PAS)	M
1713	C 16 21		3	GERENCIA	SERVEI DE RECURSOS HUMANS (PAS)	M
1714	C 16 21		3	GERENCIA	SERVEI DE RECURSOS HUMANS (PAS)	M
1977	C 16 21		3	GERENCIA	SERVEI DE RECURSOS HUMANS (PAS)	M
429	C 16 21		3	GERENCIA	SERVEI DE RECURSOS HUMANS (PDI)	M
1072	C 16 21		11	GERENCIA	SERVEI DE RECURSOS HUMANS (PDI)	M
1073	C 16 21		3	GERENCIA	SERVEI DE RECURSOS HUMANS (PDI)	M
1074	C 16 21		3	GERENCIA	SERVEI DE RECURSOS HUMANS (PDI)	M
1075	C 16 21		3	GERENCIA	SERVEI DE RECURSOS HUMANS (PDI)	M
1076	C 16 21		3	GERENCIA	SERVEI DE RECURSOS HUMANS (PDI)	M
1077	C 16 21		3	GERENCIA	SERVEI DE RECURSOS HUMANS (PDI)	M
1078	C 16 21		3	GERENCIA	SERVEI DE RECURSOS HUMANS (PDI)	M
1081	C 16 21		3	GERENCIA	SERVEI DE RECURSOS HUMANS (PDI)	M
1082	C 16 21		3	GERENCIA	SERVEI DE RECURSOS HUMANS (PDI)	M
1131	C 16 21		11	GERENCIA	SERVEI D'ESTUDIANTS	M
1133	C 16 21		3	GERENCIA	SERVEI D'ESTUDIANTS	M
1134	C 16 21		3	GERENCIA	SERVEI D'ESTUDIANTS	M
1136	C 16 21		3	GERENCIA	SERVEI D'ESTUDIANTS	M
1137	C 16 21		3	GERENCIA	SERVEI D'ESTUDIANTS	M
1139	C 16 21		3	GERENCIA	SERVEI D'ESTUDIANTS	M
1142	C 16 21		3	GERENCIA	SERVEI D'ESTUDIANTS	M
1145	C 16 21		3	GERENCIA	SERVEI D'ESTUDIANTS	M
1147	C 16 21		3	GERENCIA	SERVEI D'ESTUDIANTS	M
1148	C 16 21		3	GERENCIA	SERVEI D'ESTUDIANTS	M
1149	C 16 21		3	GERENCIA	SERVEI D'ESTUDIANTS	M
1150	C 16 21		3	GERENCIA	SERVEI D'ESTUDIANTS	M

Num. Puesto	Clasificación		Formación Específica	Destino	Destino 2	Turno
1152	C 16 21		3	GERENCIA	SERVEI D'ESTUDIANTS	M
1153	C 16 21		3	GERENCIA	SERVEI D'ESTUDIANTS	M
1177	C 16 21		11	GERENCIA	SERVEI D'ESTUDIANTS	M
1178	C 16 21		3	GERENCIA	SERVEI D'ESTUDIANTS	M
1138	C 16 11		3	GERENCIA	SERVEI D'ESTUDIANTS	M
1141	C 16 11		3	GERENCIA	SERVEI D'ESTUDIANTS	M
1144	C 16 11		3	GERENCIA	SERVEI D'ESTUDIANTS	M
1146	C 16 11		3	GERENCIA	SERVEI D'ESTUDIANTS	M
946	C 16 21		3	GERENCIA	SERVEI D'INVERSIONS	M
1165	C 16 21		11	GERENCIA	SERVEI D'INVERSIONS	M
1167	C 16 21		3	GERENCIA	SERVEI D'INVERSIONS	M
1168	C 16 21		3	GERENCIA	SERVEI D'INVERSIONS	M
1169	C 16 21		3	GERENCIA	SERVEI D'INVERSIONS	M
1170	C 16 21		3	GERENCIA	SERVEI D'INVERSIONS	M
1171	C 16 21		3	GERENCIA	SERVEI D'INVERSIONS	M
1172	C 16 21		3	GERENCIA	SERVEI D'INVERSIONS	M
1978	C 16 21		3	GERENCIA	SERVEI D'INVERSIONS	M
23	C 16 21		3	GERENCIA	SERVEI D'INVESTIGACIO	M
1100	C 16 21		11	GERENCIA	SERVEI D'INVESTIGACIO	M
1155	C 16 21		3	GERENCIA	SERVEI D'INVESTIGACIO	M
2009	C 16 21		3	GERENCIA	SERVEI D'INVESTIGACIO	M
2010	C 16 21		3	GERENCIA	SERVEI D'INVESTIGACIO	M
2034	C 16 21		3	GERENCIA	SERVEI D'INVESTIGACIO	M
2039	C 16 21		3	GERENCIA	SERVEI D'INVESTIGACIO	M
126	C 16 21		3	GERENCIA	SERVEI D'INVESTIGACIO - OTRI	M
1154	C 16 21		3	GERENCIA	SERVEI D'INVESTIGACIO - OTRI	M
1400	C 16 21		3	GERENCIA	UNITAT SUPORT AL VICERECTORAT DE CULTURA	M
1567	C 16 21		3	GERENCIA	UNITAT SUPORT AL VICERECTORAT DE CULTURA	M
1716	C 16 11		3	GERENCIA	UNITAT SUPORT AL VICERECTORAT DE CULTURA	M
872	C 16 21	***	3,26	GERENCIA	UNITAT SUPORT VICERECTORAT DE RELACIONS INTERNACIONALS	M
970	C 16 21	***	3,26	GERENCIA	UNITAT SUPORT VICERECTORAT DE RELACIONS INTERNACIONALS	M
1140	C 16 21	***	3	GERENCIA	UNITAT SUPORT VICERECTORAT DE RELACIONS INTERNACIONALS	M
1143	C 16 21	***	3,26	GERENCIA	UNITAT SUPORT VICERECTORAT DE RELACIONS INTERNACIONALS	M

Num. Puesto	Clasificación		Formación Específica	Destino	Destino 2	Turno
1449	C 16 21		3	GERENCIA	UNITAT TECNICA	M
1362	C 16 21		3	JARDI BOTANIC		M
1104	C 16 21		3	OFICINA CONTROL INTERN		M
1166	C 16 21		11	OFICINA CONTROL INTERN		M
1173	C 16 21		3	OFICINA CONTROL INTERN		M
2035	C 16 21		3	S.ANALISI I PLANIFICACIO		M
252	C 16 21		3	S.EDUCACIO FISICA		M
824	C 16 21		3	S.EDUCACIO FISICA		M
1327	C 16 21		11	S.EDUCACIO FISICA		M
1328	C 16 21		3	S.EDUCACIO FISICA		M
1568	C 16 21		3	S.EDUCACIO FISICA		M
1972	C 16 21		3	S.EDUCACIO FISICA		M
1973	C 16 21		3	S.EDUCACIO FISICA		M
1399	C 16 21		11	S.EXTENSIO UNIVERSITARIA		M
902	C 16 11		3	S.EXTENSIO UNIVERSITARIA		M
1026	C 16 21		3	S.FORMACIO PERMANENT		M
1303	C 16 21		3	S.FORMACIO PERMANENT		M
1390	C 16 21		3	S.FORMACIO PERMANENT		M
1392	C 16 21		3	S.FORMACIO PERMANENT		M
1394	C 16 21		3	S.FORMACIO PERMANENT		M
888	C 16 11		3	S.FORMACIO PERMANENT		M
1391	C 16 11		11	S.FORMACIO PERMANENT		M
1393	C 16 11		3	S.FORMACIO PERMANENT		M
812	C 16 21		3	S.INFORMACIO I COMUNICACIO	DISE	M
1457	C 16 21		3	S.INFORMACIO I COMUNICACIO	DISE	M
1418	C 16 21		3	S.INFORMACIO I COMUNICACIO	GABINET PREMSA	M
2023	C 16 21		3	S.INFORMACIO I COMUNICACIO	TALLER AUDIOVISUALS	M
1300	C 16 21		11	S.INFORMATICA		M
1301	C 16 21		3	S.INFORMATICA		M
1302	C 16 21		3	S.INFORMATICA		M
1474	C 16 21		3	S.JURIDICS DE LA UV		M
1410	C 16 21		3	S.PUBLICACIONS		M
1412	C 16 21		3	S.PUBLICACIONS		M

Num. Puesto	Clasificación		Formación Específica	Destino	Destino 2	Turno
1413	C 16 21		3	S.PUBLICACIONS		M
942	C 16 21		3	S.SEGURETAT, SALUT I QUALITAT AMBIENTAL		M
1021	C 16 21		3	S.TECNIC DE MANTENIMENT		M
1271	C 16 21		3	SCSIE	UNITAT SUPORT ADMINISTRATIU SCSIE+SECT	M
978	C 16 21		11	SECRETARIA GENERAL		M
979	C 16 21		3	SECRETARIA GENERAL		M
980	C 16 21		3	SECRETARIA GENERAL		M
981	C 16 21		3,7	SECRETARIA GENERAL		M
1485	C 16 21		3	SERVEI DE BIBLIOTEQUES I DOCUMENTACIO		M
1491	C 16 21		3	SERVEI DE BIBLIOTEQUES I DOCUMENTACIO		M
1490	C 16 21	**	11	SERVEI DE BIBLIOTEQUES I DOCUMENTACIO		M
997	C 16 21		3	SERVEI DE BIBLIOTEQUES I DOCUMENTACIO	ARXIU HISTORIC	M
994	C 16 21		3	SERVEI DE BIBLIOTEQUES I DOCUMENTACIO	BIBLIOTECA HISTORICA	M
937	C 16 21		3	UNITAT CAMPUS BLASCO IBAÑEZ		M
1461	C 16 21		3	UNITAT CAMPUS BURJASSOT		M
2050	C 16 21		3	UNITAT CAMPUS BURJASSOT		M
941	C 16 11		3	UNITAT CAMPUS BURJASSOT		M
20	C 16 21		3	UNITAT CAMPUS TARONGERS		M
1254	C 16 21		3	UNITAT CAMPUS TARONGERS		M
1255	C 16 21		3	USI.BLASCO IBAÑEZ		M
2008	C 16 21		3	USI.BLASCO IBAÑEZ		M
583	C 16 21		3	USI.BURJASSOT		M
1684	C 16 21		3	USI.BURJASSOT		M
1685	C 16 11		3	USI.BURJASSOT		M
1267	C 16 11		3	USI.BURJASSOT	IFIC	M
1686	C 16 21		3	USI.TARONGERS		M
795	C 16 11		3	USI.TARONGERS		M
1636	C 16 21		3	USI.TARONGERS	IU.TRANSIT I SEGURETAT VIAL (INTRAS)	M

Requisitos (formación específica):

3. Conocimientos de valenciano a nivel elemental, o compromiso de adquirirlo en el plazo de un año desde la toma de posesión en el puesto o en el tiempo que permita la programación del Servicio de Política Lingüística.
7. Perito taquimecanógrafo/a
10. Conocimiento de valenciano a nivel medio.
11. Conocimiento de valenciano a nivel elemental.
26. Ciclo elemental de inglés, de francés o alemán de la Escuela Oficial de Idiomas o equivalente.

Modificaciones:

(*) Puestos de trabajo clasificados como C1611, pendiente de modificación en próxima RLT como C1621.

(**) Puestos de trabajo clasificados como C1611, pendiente de modificación en RLT por cumplimiento de sentencia.

(***) Puestos de trabajo con destino 2 provisional, pendiente de modificación en RLT.

**Conselleria de Justícia, Interior
i Administracions Públiques**

CORRECCIÓ d'errors de la Resolució de 18 de desembre de 2006, de la Direcció General d'Administració Autònoma, per la qual s'adjudica el lloc de treball número 18.910, cap de la Unitat Assistència i Sistemes d'Informació, de la Conselleria de Sanitat, concurs de mèrits número 30/2006. [2007/844]

Publicada la Resolució de 18 de desembre de 2006, de la Direcció General d'Administració Autònoma (DOCV núm. 5.424, de 9 de gener de 2007), per la qual s'adjudica el lloc de treball número 18.910, cap de la Unitat Assistència i Sistemes d'Informació, de la Conselleria de Sanitat, concurs de mèrits número 30/2006, s'ha advertit error material, per la qual cosa, de conformitat amb l'article 105.2 de la Llei 30/1992, de 26 de novembre, modificada per la Llei 4/1999, de 13 de gener, i fent ús de les competències atribuïdes, es procedeix a la seua correcció:

En l'apartat primer, on diu:

«En conseqüència, designar per a cobrir el lloc de treball número 18.910, cap Unitat Assistència i Sistemes d'Informació, grup A/B, nivell 24, complement específic E042, Leonor Cano Pérez, funcionària de carrera del grup B, amb NRP 05093731N0»;

Ha de dir:

«En conseqüència, cal designar per a cobrir el lloc de treball número 18.910, cap de la Unitat Assistència i Sistemes d'Informació, grup A/B, nivell 24, complement específic E042, Leonor Cano Pérez, funcionària de carrera del grup A, amb NRP 05093731N0».

València, 17 de gener de 2007.— El director general d'Administració Autònoma: Miguel Antonio Crespo Marzal.

**Conselleria de Justicia, Interior
y Administraciones Públicas**

CORRECCIÓN de errores de la Resolución de 18 de diciembre de 2006, de la Dirección General de Administración Autónoma, por la que se adjudica el puesto de trabajo número 18.910, jefe Unidad Asistencia y Sistemas de Información, de la Conselleria de Sanidad, concurso de méritos número 30/2006. [2007/844]

Publicada la Resolución de 18 de diciembre de 2006, de la Dirección General de Administración Autónoma (DOCV núm. 5.424, de 9 de enero de 2007), por la que se adjudica el puesto de trabajo número 18.910, jefe Unidad Asistencia y Sistemas de Información, de la Conselleria de Sanidad, concurso de méritos número 30/2006, se ha advertido error material, por lo que de conformidad con el artículo 105.2 de la Ley 30/1992, de 26 de noviembre, modificada por la Ley 4/1999, de 13 de enero, y en uso de las competencias atribuidas, se procede a su corrección:

En el apartado primero, donde dice:

«En consecuencia, designar para cubrir el puesto de trabajo número 18.910, jefe Unidad Asistencia y Sistemas de Información, grupo A/B, nivel 24, complemento específico E042 a Leonor Cano Pérez, funcionaria de carrera del grupo B, con NRP 05093731N0»;

Debe decir:

«En consecuencia, designar para cubrir el puesto de trabajo número 18.910, jefe Unidad Asistencia y Sistemas de Información, grupo A/B, nivel 24, complemento específico E042 a Leonor Cano Pérez, funcionaria de carrera del grupo A, con NRP 05093731N0».

Valencia, 17 de enero de 2007.— El director general de Administración Autónoma: Miguel Antonio Crespo Marzal.

Universitat d'Alacant

RESOLUCIÓ de 9 de gener de 2007, del Rectorat de la Universitat d'Alacant, per la que es nomena funcionari de carrera de l'Escala Tècnica, Administració Especial, Sector Assistència Social i Sociologia d'aquesta Universitat.
[2007/364]

Vista la proposta formulada pel Tribunal Qualificador de les proves selectives per a l'ingrés en places de l'Escala Tècnica, Administració Especial, Sector Assistència Social i Sociologia de la Universitat d'Alacant, convocades per Resolució de 26 d'abril de 2005 (DOGV de 24 de maig de 2005) i verificada la concurrència dels requisits exigits en les bases de la convocatòria.

Aquest Rectorat, de conformitat amb el que disposa l'article 189 de l'Estatut d'aquesta Universitat, aprovat per Decret de 7 de maig de 2004 (*Diari Oficial de la Generalitat Valenciana* de 18 de maig) i a proposta del Tribunal Qualificador

Resol

Primer. Nomenar funcionari de carrera de l'Escala Tècnica, Administració Especial, Sector Assistència Social i Sociologia de la Universitat d'Alacant al aspirant aprovat que es relaciona en l'annex I d'aquesta resolució.

Segon. La presa de possessió hauran d'efectuar-la davant del rector de la Universitat en el termini d'un mes, comptat a partir del dia següent al de la publicació de la present Resolució en el "*Diari Oficial de la Generalitat Valenciana*".

Tercer. De conformitat amb allò que s'ha disposat en l'article 13 del Real Decret 598/1985, de 30 d'abril, i en l'article 10 de la Llei 53/1984, de 26 de desembre, d'incompatibilitats del personal al servei de les Administracions Públiques, el personal objecte del present nomenament, per a prendre possessió, haurà de realitzar la declaració a què es referix el primer dels preceptes citats o l'adopció o sol·licitud de compatibilitat previstos en l'article 10 de la Llei 53/1984.

Quart. La diligència de presa de possessió haurà de formalitzar-se d'acord amb allò que s'ha disposat en la Resolució de la Secretaria d'Estat per a l'Administració Pública de 29 de maig de 1985 (*Boletín Oficial del Estado* de 24 de juny), per la que s'establix el model de títol de funcionaris.

Cinquè. Contra aquesta resolució es pot interposar recurs en la via contenciosa administrativa davant de la Sala Contenciosa Administrativa del Tribunal Superior de Justícia de la Comunitat Valenciana, segons les competències que estableix l'art. 10.1.J, en el termini de dos mesos previst en l'art. 46 i sense comunicació d'interposició prèvia, a l'empar de la disposició derogatòria segona, tot això referit a la Llei 29/1998 de 13 de juliol, reguladora de la Jurisdicció contenciosa administrativa.

Alacant, 9 de gener de 2007.— El rector: Ignacio Jiménez Raneda.

ANNEX**Accés lliure**

Escala Tècnica, Administració Especial, Sector Assistència Social i Sociologia de la Universitat d'Alacant

Núm. Registre Personal	2149814068 A7000
Cognoms i Nom	ESTEVE TEBAR, RAFAEL
Destinació Univer-Provincia	ALACANT
Data de Naixement	09/10/1969

Universidad de Alicante

RESOLUCIÓN de 9 de enero de 2007, del Rectorado de la Universidad de Alicante, por la que se nombra funcionario de carrera de la Escala Técnica, Administración Especial, Sector Asistencia Social y Sociología de la misma.
[2007/364]

Vista la propuesta formulada por el Tribunal Calificador de las pruebas selectivas para el ingreso en la Escala Técnica, Administración Especial, Sector Asistencia Social y Sociología de la Universidad de Alicante, convocadas por Resolución de la misma de 26 de abril de 2005 (DOGV de fecha 24 de mayo de 2005) y verificada la concurrencia de los requisitos exigidos en las bases de la convocatoria.

Este Rectorado, de conformidad con lo dispuesto en el artículo 189 de los Estatutos de esta Universidad, aprobados por Decreto de 7 de mayo de 2004 (*Diari Oficial de la Generalitat* de 18 de mayo) y a propuesta del Tribunal Calificador:

Resuelve

Primero. Nombrar funcionario de carrera de la Escala Técnica, Administración Especial, Sector Asistencia Social y Sociología, de la Universidad de Alicante, al aspirante aprobado que se relaciona en el Anexo I de la presente resolución.

Segundo. La toma de posesión deberán efectuarla ante el Rector de la Universidad en el plazo de un mes, contado a partir del día siguiente al de la publicación de la presente resolución en el "*Diari Oficial de la Generalitat*".

Tercero. De conformidad con lo dispuesto en el artículo 13 del Real Decreto 598/1985, de 30 de abril, y en el artículo 10 de la Ley 53/1984, de 26 de diciembre, de incompatibilidades del personal al servicio de las Administraciones Públicas, el personal objeto del presente nombramiento, para tomar posesión, deberá realizar la declaración a que se refiere el primero de los preceptos citados o la adopción o solicitud de compatibilidad contemplados en el artículo 10 de la Ley 53/1984.

Cuarto. La diligencia de toma de posesión deberá formalizarse de acuerdo con lo dispuesto en la Resolución de la Secretaría de Estado para la administración Pública de 29 de mayo de 1985 (*Boletín Oficial del Estado* de 24 de junio), por la que se establece el modelo de título de funcionarios.

Quinto. Contra esta resolución, cabe la interposición de recurso en vía contencioso-administrativa ante la Sala de lo Contencioso-Administrativo del Tribunal Superior de Justicia de la Comunidad Valenciana, según la competencia establecida en el art. 10.1.j, en el plazo de dos meses previsto en el art. 46 y sin previa comunicación de interposición del mismo, al amparo de la disposición derogatoria segunda, todo ello referido a la Ley 29/1998 de 13 de julio, reguladora de la Jurisdicción Contencioso-Administrativa.

Alicante, 9 de enero de 2007.— El rector : Ignacio Jiménez Raneda.

ANEXO**Acceso libre**

Escala Tècnica, Administració Especial, Sector Assistència Social y Sociologia de la Universidad de Alicante

Nº Registro Personal	2149814068 A7000
Apellidos y Nombre	ESTEVE TEBAR, RAFAEL
Destino Univer-Provincia	ALICANTE
Fecha de Nacimiento	09/10/1969

Universitat d'Alacant

RESOLUCIÓ de 9 de gener de 2007, del Rectorat de la Universitat d'Alacant, per la que es nomena funcionari de carrera de l'Escala Tècnica, Administració Especial, Sector Prevenció i Salut d'aquesta Universitat. [2007/366]

Vista la proposta formulada pel Tribunal Qualificador de les proves selectives per a l'ingrés en places de l'Escala Tècnica, Administració Especial, Sector Prevenció i Salut de la Universitat d'Alacant, convocades per Resolució de 27 de desembre de 2005 (DOGV de 1 de febrer de 2006) i verificada la concurrència dels requisits exigits en les bases de la convocatòria.

Aquest Rectorat, de conformitat amb el que disposa l'article 189 de l'Estatut d'aquesta Universitat, aprovat per Decret de 7 de maig de 2004 (*Diari Oficial de la Generalitat* de 18 de maig) i a proposta del Tribunal Qualificador

Resol

Primer. Nomenar funcionari de carrera de l'Escala Tècnica, Administració Especial, Prevenció i Salut de la Universitat d'Alacant al aspirant aprovat que es relaciona en l'annex I d'aquesta resolució.

Segon. La presa de possessió hauran d'efectuar-la davant del rector de la Universitat en el termini d'un mes, comptat a partir del dia següent al de la publicació de la present Resolució en el *Diari Oficial de la Generalitat*.

Tercer. De conformitat amb allò que s'ha disposat en l'article 13 del Real Decret 598/1985, de 30 d'abril, i en l'article 10 de la Llei 53/1984, de 26 de desembre, d'incompatibilitats del personal al servei de les Administracions Públiques, el personal objecte del present nomenament, per a prendre possessió, haurà de realitzar la declaració a què es referix el primer dels preceptes citats o l'adopció o sol·licitud de compatibilitat previstos en l'article 10 de la Llei 53/1984.

Quart. La diligència de presa de possessió haurà de formalitzar-se d'acord amb allò que s'ha disposat en la Resolució de la Secretaria d'Estat per a l'administració Pública de 29 de maig de 1985 (*"Boletín Oficial del Estado"* de 24 de juny), per la que s'establix el model de títol de funcionaris.

Cinquè. Contra aquesta resolució es pot interposar recurs en la via contenciosa administrativa davant de la Sala Contenciosa Administrativa del Tribunal Superior de Justícia de la Comunitat Valenciana, segons les competències que estableix l'art. 10.1.J, en el termini de dos mesos previst en l'art. 46 i sense comunicació d'interposició prèvia, a l'empar de la disposició derogatòria segona, tot això referit a la Llei 29/1998 de 13 de juliol, reguladora de la Jurisdicció contenciosa administrativa.

Alacant, 9 de gener de 2007.— El rector: Ignacio Jiménez Raneda.

ANNEX**Accés lliure**

Escala Tècnica, Administració Especial, Sector Prevenció i Salut de la Universitat d'Alacant

Núm. Registre Personal	2139882135 A7000
Cognoms i Nom	DE LA VEGA GALIANA, MARIA CONCEPCION
Destinació Univer-Provincia	ALACANT
Data de Naixement	24/03/1956

Universidad de Alicante

RESOLUCIÓN de 9 de enero de 2007, del Rectorado de la Universidad de Alicante, por la que se nombra funcionario de carrera de la Escala Técnica, Administración Especial, Sector Prevención y Salud de la misma. [2007/366]

Vista la propuesta formulada por el Tribunal Calificador de las pruebas selectivas para el ingreso en la Escala Técnica, Administración Especial, Sector Prevención y Salud de la Universidad de Alicante, convocadas por Resolución de la misma de 27 de diciembre de 2005 (DOGV de fecha 1 de febrero de 2006) y verificada la concurrencia de los requisitos exigidos en las bases de la convocatoria.

Este Rectorado, de conformidad con lo dispuesto en el artículo 189 de los Estatutos de esta Universidad, aprobados por Decreto de 7 de mayo de 2004 (*Diari Oficial de la Generalitat* de 18 de mayo) y a propuesta del Tribunal Calificador:

Resuelve

Primero. Nombrar funcionario de carrera de la Escala Técnica, Administración Especial, Sector Prevención y Salud, de la Universidad de Alicante, al aspirante aprobado que se relaciona en el Anexo I de la presente resolución.

Segundo. La toma de posesión deberán efectuarla ante el Rector de la Universidad en el plazo de un mes, contado a partir del día siguiente al de la publicación de la presente resolución en el *"Diari Oficial de la Generalitat"*.

Tercero. De conformidad con lo dispuesto en el artículo 13 del Real Decreto 598/1985, de 30 de abril, y en el artículo 10 de la Ley 53/1984, de 26 de diciembre, de incompatibilidades del personal al servicio de las Administraciones Públicas, el personal objeto del presente nombramiento, para tomar posesión, deberá realizar la declaración a que se refiere el primero de los preceptos citados o la adopción o solicitud de compatibilidad contemplados en el artículo 10 de la Ley 53/1984.

Cuarto. La diligencia de toma de posesión deberá formalizarse de acuerdo con lo dispuesto en la Resolución de la Secretaría de Estado para la administración Pública de 29 de mayo de 1985 (*Boletín Oficial del Estado* de 24 de junio), por la que se establece el modelo de título de funcionarios.

Quinto. Contra esta resolución, cabe la interposición de recurso en vía contencioso-administrativa ante la Sala de lo Contencioso-Administrativo del Tribunal Superior de Justicia de la Comunidad Valenciana, según la competencia establecida en el art. 10.1.j, en el plazo de dos meses previsto en el art. 46 y sin previa comunicación de interposición del mismo, al amparo de la disposición derogatoria segunda, todo ello referido a la Ley 29/1998 de 13 de julio, reguladora de la Jurisdicción Contencioso-Administrativa.

Alicante, 9 de enero de 2007.— El rector: Ignacio Jiménez Raneda.

ANEXO**Acceso libre**

Escala Técnica, Administración Especial, Sector Prevención y Salud de la Universidad de Alicante

Nº Registro Personal	2139882135 A7000
Apellidos y Nombre	DE LA VEGA GALIANA, MARIA CONCEPCION
Destino Univer-Provincia	ALICANTE
Fecha de Nacimiento	24/03/1956

Universitat de València

RESOLUCIÓ de 14 de diciembre de 2006, de la Universitat de València, per la qual es nomena Salvador Llana Belloch, Professor Titular d'Universitat, de l'àrea de coneixement "Educació Física i Esportiva". [2007/4]

D'acord amb la proposta formulada per la comissió encarregada de jutjar el concurs d'accés convocat per Resolució de la Universitat de València de data 19 de setembre de 2006 (BOE 2 d'octubre de 2006) per a la provisió de la plaça n° 4873 de Professor Titular d'Universitat (concurs núm. 29 / 2006) i una vegada que el concursant proposat ha acreditat que posseeix tots el requisits establerts a la base 9^a de la convocatòria.

Aquest Rectorat, fent ús de les atribucions que li confereix l'article 65 de la Llei Orgànica 6 / 2001 de 21 de desembre, d'Universitats (BOE 24 de desembre) i altres disposicions que la despleguen, resol nomenar Salvador Llana Belloch, Professor Titular d'Universitat, de l'àrea de coneixement "Educació Física i Esportiva", adscrita al departament Educació Física i Esportiva.

Contra la present resolució que esgota la via administrativa, es podrà interposar recurs potestatiu de reposició ante el rector de la Universitat de València en el termini de un mes des de la seua publicació en el Butlletí Oficial de l'Estat, o interposar recurs contenciós administratiu ante el Jutjat de lo contenciós administratiu de València, en el termini de dos mesos des de la seua publicació en el Butlletí Oficial de l'Estat.

València, 14 de diciembre de 2006.— El rector: Francisco Tomás Vert.

Universitat de València

RESOLUCIÓN de 14 de diciembre de 2006, de la Universidad de València, por la que se nombra a Salvador Llana Belloch, Profesor Titular de Universidad, del área de conocimiento "Educación Física y Deportiva". [2007/4]

De conformidad con la propuesta formulada por la Comisión encargada de juzgar el concurso de acceso convocado por Resolución de la Universidad de València de 19 de septiembre de 2006 (BOE de 2 de octubre de 2006) para la provisión de la plaza n° 4873 de Profesor Titular de Universidad (concurso n° 29/ 2006) y una vez acreditado por el concursante propuesto que reúne los requisitos a que alude la base 9^a de la convocatoria.

Este Rectorado, en uso de las atribuciones conferidas por el artículo 65 de la Ley Orgánica 6 / 2001, de 21 de diciembre, de Universidades (BOE 24 de diciembre) y demás disposiciones que la desarrollan, ha resuelto nombrar a Salvador Llana Belloch, Profesor Titular de Universidad, del área de conocimiento "Educación Física y Deportiva", adscrita al Departamento de Educación Física y Deportiva.

Contra la presente resolución, que agota la vía administrativa, podrá interponerse recurso potestativo de reposición ante el Rector de la Universidad de València en el plazo de un mes desde su publicación, o interponer recurso contencioso administrativo ante el Juzgado de lo Contencioso Administrativo de Valencia, en el plazo de dos meses desde su publicación en el Boletín Oficial del Estado.

Valencia, 14 de diciembre de 2006.— El rector: Francisco Tomás Vert.

Universitat de València

RESOLUCIÓ de 14 de desembre de 2006, de la Universitat de València, per la qual es nomena Miguel Vicente Andrés Bou, Catedràtic d'Universitat, de l'àrea de coneixement "Física Aplicada". [2007/5]

D'acord amb la proposta formulada per la comissió encarregada de jutjar el concurs d'accés convocat per Resolució de la Universitat de València de data 4 d'octubre de 2006 (BOE 20 d'octubre de 2006) per a la provisió de la plaça n° 5270 de Catedràtic d'Universitat (concurs núm. 37 / 2006) i una vegada que el concursant proposat ha acreditat que posseeix tots el requisits establerts a la base 9^a de la convocatòria.

Aquest Rectorat, fent ús de les atribucions que li confereix l'article 65 de la Llei Orgànica 6 / 2001 de 21 de desembre, d'Universitats (BOE 24 de desembre) i altres disposicions que la despleguen, resol nomenar Miguel Vicente Andrés Bou, Catedràtic d'Universitat, de l'àrea de coneixement "Física Aplicada", adscrita al departament Física Aplicada i Electromagnetisme.

Contra la present resolució que esgota la via administrativa, es podrà interposar recurs potestatiu de reposició ante el rector de la Universitat de València en el termini de un mes des de la seua publicació en el Butlletí Oficial de l'Estat, o interposar recurs contenciós administratiu ante el Jutjat de lo contenciós administratiu de València, en el termini de dos mesos des de la seua publicació en el Butlletí Oficial de l'Estat.

València, 14 de desembre de 2006. El rector: Francisco Tomás Vert.

Universitat de València

RESOLUCIÓN de 14 de diciembre de 2006, de la Universitat de València, por la que se nombra a Miguel Vicente Andrés Bou, Catedrático de Universidad, del área de conocimiento "Física Aplicada". [2007/5]

De conformidad con la propuesta formulada por la Comisión encargada de juzgar el concurso de acceso convocado por Resolución de la Universitat de València de 4 de octubre de 2006 (BOE de 20 de octubre de 2006) para la provisión de la plaza n° 5270 de Catedrático de Universidad (concurso n° 37/ 2006) y una vez acreditado por el concursante propuesto que reúne los requisitos a que alude la base 9^a de la convocatoria.

Este Rectorado, en uso de las atribuciones conferidas por el artículo 65 de la Ley Orgánica 6 / 2001, de 21 de diciembre, de Universidades (BOE 24 de diciembre) y demás disposiciones que la desarrollan, ha resuelto nombrar a Miguel Vicente Andrés Bou, Catedrático de Universidad, del área de conocimiento "Física Aplicada", adscrita al Departamento de Física Aplicada y Electromagnetismo.

Contra la presente resolución, que agota la vía administrativa, podrá interponerse recurso potestativo de reposición ante el Rector de la Universitat de València en el plazo de un mes desde su publicación, o interponer recurso contencioso administrativo ante el Juzgado de lo Contencioso Administrativo de Valencia, en el plazo de dos meses desde su publicación en el Boletín Oficial del Estado.

Valencia, 14 de diciembre de 2006.— El rector: Francisco Tomás Vert.

Universitat de València

RESOLUCIÓ de 14 de desembre de 2006, de la Universitat de València, per la qual es nomena Jesús Marcial Conill Sancho, Catedràtic d'Universitat, de l'àrea de coneixement "Filosofia Moral". [2007/1]

D'acord amb la proposta formulada per la comissió encarregada de jutjar el concurs d'accés convocat per Resolució de la Universitat de València de data 19 de setembre de 2006 (BOE 2 d'octubre de 2006) per a la provisió de la plaça n° 5269 de Catedràtic d'Universitat (concurs núm. 12 / 2006) i una vegada que el concursant proposat ha acreditat que posseeix tots el requisits establerts a la base 9^a de la convocatòria.

Aquest Rectorat, fent ús de les atribucions que li confereix l'article 65 de la Llei Orgànica 6 / 2001 de 21 de desembre, d'Universitats (BOE 24 de desembre) i altres disposicions que la despleguen, resol nomenar Jesús Marcial Conill Sancho, Catedràtic d'Universitat, de l'àrea de coneixement "Filosofia Moral", adscrita al departament Filosofia del Dret, Moral i Política.

Contra la present resolució que esgota la via administrativa, es podrà interposar recurs potestatiu de reposició ante el rector de la Universitat de València en el termini de un mes des de la seua publicació en el Butlletí Oficial de l'Estat, o interposar recurs contenciós administratiu ante el Jutjat de lo contenciós administratiu de València, en el termini de dos mesos des de la seua publicació en el Butlletí Oficial de l'Estat.

València, 14 de desembre de 2006.— El rector, Francisco Tomás Vert.

Universitat de València

RESOLUCIÓN de 14 de diciembre de 2006, de la Universidad de València, por la que se nombra a Jesús Marcial Conill Sancho, Catedrático de Universidad, del área de conocimiento "Filosofía Moral". [2007/1]

De conformidad con la propuesta formulada por la Comisión encargada de juzgar el concurso de acceso convocado por Resolución de la Universidad de València de 19 de septiembre de 2006 (BOE de 2 de octubre de 2006) para la provisión de la plaza n° 5269 de Catedrático de Universidad (concurso n° 12/ 2006) y una vez acreditado por el concursante propuesto que reúne los requisitos a que alude la base 9^a de la convocatoria.

Este Rectorado, en uso de las atribuciones conferidas por el artículo 65 de la Ley Orgánica 6 / 2001, de 21 de diciembre, de Universidades (BOE 24 de diciembre) y demás disposiciones que la desarrollan, ha resuelto nombrar a Jesús Marcial Conill Sancho, Catedrático de Universidad, del área de conocimiento "Filosofía Moral", adscrita al Departamento de Filosofía del Derecho, Moral y Política.

Contra la presente resolución, que agota la vía administrativa, podrá interponerse recurso potestativo de reposición ante el Rector de la Universidad de València en el plazo de un mes desde su publicación, o interponer recurso contencioso administrativo ante el Juzgado de lo Contencioso Administrativo de Valencia, en el plazo de dos meses desde su publicación en el Boletín Oficial del Estado.

Valencia, 14 de diciembre de 2006.— El rector: Francisco Tomás Vert.

Universitat de València

RESOLUCIÓ de 2 de gener de 2007, de la Universitat de València, per la qual es nomena Carlos Jorge Moya Espí, Catedràtic d'Universitat, de l'àrea de coneixement "Filosofia (Àrea pròpia: 619 Metafísica i Teoria del Coneixement)". [2007/173]

D'acord amb la proposta formulada per la comissió encarregada de jutjar el concurs d'accés convocat per Resolució de la Universitat de València de data 19 de setembre de 2006 (BOE 2 d'octubre de 2006) per a la provisió de la plaça nº 5274 de Catedràtic d'Universitat (concurs núm. 15 / 2006) i una vegada que el concursant proposat ha acreditat que posseeix tots el requisits establerts a la base 9ª de la convocatòria.

Aquest Rectorat, fent ús de les atribucions que li confereix l'article 65 de la Llei Orgànica 6 / 2001 de 21 de desembre, d'Universitats (BOE 24 de desembre) i altres disposicions que la despleguen, resol nomenar Carlos Jorge Moya Espí, Catedràtic d'Universitat, de l'àrea de coneixement "Filosofia (Àrea pròpia: 619 Metafísica i Teoria del Coneixement)", adscrita al departament Metafísica i Teoria del Coneixement.

Contra la present resolució que esgota la via administrativa, es podrà interposar recurs potestatiu de reposició ante el rector de la Universitat de València en el termini de un mes des de la seua publicació en el *Boletín Oficial del Estado*, o interposar recurs contenciós administratiu ante el Jutjat de lo contenciós administratiu de València, en el termini de dos mesos des de la seua publicació en el *Boletín Oficial del Estado*.

València, 2 de gener de 2007.— El rector, Francisco Tomás Vert.

Universitat de València

RESOLUCIÓN de 2 de enero de 2007, de la Universitat de València, por la que se nombra a Carlos Jorge Moya Espí, Catedrático de Universidad, del área de conocimiento "Filosofía (Área propia: 619 Metafísica y Teoría del Conocimiento)". [2007/173]

De conformidad con la propuesta formulada por la Comisión encargada de juzgar el concurso de acceso convocado por Resolución de la Universitat de València de 19 de septiembre de 2006 (BOE de 2 de octubre de 2006) para la provisión de la plaza nº 5274 de Catedrático de Universidad (concurso nº 15/ 2006) y una vez acreditado por el concursante propuesto que reúne los requisitos a que alude la base 9ª de la convocatoria.

Este Rectorado, en uso de las atribuciones conferidas por el artículo 65 de la Ley Orgánica 6 / 2001, de 21 de diciembre, de Universidades (BOE 24 de diciembre) y demás disposiciones que la desarrollan, ha resuelto nombrar a Carlos Jorge Moya Espí, Catedrático de Universidad, del área de conocimiento "Filosofía (Área propia: 619 Metafísica y Teoría del Conocimiento)", adscrita al Departamento de Metafísica y Teoría del Conocimiento.

Contra la presente resolución, que agota la vía administrativa, podrá interponerse recurso potestativo de reposición ante el Rector de la Universitat de València en el plazo de un mes desde su publicación, o interponer recurso contencioso administrativo ante el Juzgado de lo Contencioso Administrativo de Valencia, en el plazo de dos meses desde su publicación en el *Boletín Oficial del Estado*.

Valencia, 2 de enero de 2007.— El rector: Francisco Tomás Vert.

Universitat Politècnica de València

RESOLUCIÓ d'1 de desembre de 2006, de la Universitat Politècnica de València per la qual es nomena a Sra. Peregrina Eloína Coll Aliaga, Professora Titular d'Universitat, de l'àrea de coneixement "Enginyeria Cartogràfica, Geodèsia i Fotogrametria", adscrita al Departament d'Enginyeria Cartogràfica, Geod. i Fotogr. [2007/215]

De conformitat amb la proposta elevada per la Comissió nomenada per a jutjar el concurs convocat per Resolució de 21 de Setembre de 2006 d'esta Universitat, plaça núm. 5/06 (Cód. 4098), (BOE de 6 d'octubre de 2006), i presentada per l'interessat la documentació a què fa referència el punt onzè de la convocatòria,

Este Rectorat, fent ús de les atribucions conferides per l'article 42 de la Llei 11/1983, de 25 d'agost, de Reforma Universitària i la resta de disposicions que la desenvolupen, ha resolt nomenar a Sra. Peregrina Eloína Coll Aliaga, amb número de Document Nacional d'Identitat 73.552.938-L, Professora Titular d'Universitat de la Universitat Politècnica de València, de l'àrea de coneixement "Enginyeria Cartogràfica, Geodèsia i Fotogrametria", adscrita al Departament d'Enginyeria Cartogràfica, Geod. i Fotogr.

València, 1 de Desembre de 2006.— El rector: Juan Juliá Igual.

Universidad Politécnica de Valencia

RESOLUCIÓN de 1 de diciembre de 2006, de la Universidad Politécnica de Valencia por la que se nombra a doña Peregrina Eloína Coll Aliaga, Profesora Titular de Universidad, del área de conocimiento "Ingeniería Cartográfica, Geodesia y Fotogrametría", adscrita al Departamento de Ingeniería Cartográfica, Geod. y Fotogr. [2007/215]

De conformidad con la propuesta elevada por la Comisión nombrada para juzgar el concurso convocado por Resolución de 21 de septiembre de 2006 de esta Universidad, plaza nº 5/06 (Cód. 4098), (BOE de 6 de octubre de 2006), y presentada por el interesado la documentación a que hace referencia el punto undécimo de la convocatoria,

Este Rectorado, en uso de las atribuciones conferidas por el artículo 42 de la Ley 11/1983, de 25 de agosto, de Reforma Universitaria y demás disposiciones que la desarrollan, ha resuelto nombrar a doña Peregrina Eloína Coll Aliaga, con número de Documento Nacional de Identidad 73.552.938-L, Profesora Titular de Universidad de la Universidad Politécnica de Valencia, del área de conocimiento "Ingeniería Cartográfica, Geodesia y Fotogrametría", adscrita al Departamento de Ingeniería Cartográfica, Geod. y Fotogr.

Valencia, 1 de diciembre de 2006.— El rector: Juan Juliá Igual.

Conselleria de Sanitat

RESOLUCIÓ de 17 de gener de 2007, del director general de Recursos Humans, per la qual se cita a comparéixer les persones afectades per la interposició del recurs contenciós administratiu 02/001662/2007-AA. [2007/1062]

Vist l'escrit de 18 de desembre de 2006 de la Secció Segona de la Sala Contenciosa Administrativa del Tribunal Superior de Justícia de la Comunitat Valenciana, en el procediment ordinari número 02/001662/2007, corresponent al recurs contenciós administratiu interposat per África García García, contra l'Orde de 31 de maig de 2006, de la Conselleria de Sanitat, per la qual es regula l'accés a la carrera professional dels facultatius especialistes de quota i personal de quota i zona no integrats, en desplegament del que preveu la disposició final segona del Decret 66/2006, de 12 de maig, del Consell, pel qual s'aprova el sistema de carrera professional en l'àmbit de les institucions sanitàries de la Conselleria de Sanitat (DOGV núm. 5.275, de 7 de juny de 2006).

En compliment del que disposen els articles 48 i 49 de la Llei 29/1998, de 13 de juliol, Reguladora de la Jurisdicció Contenciosa Administrativa, resolc:

Ordenar l'emissió de l'expedient administratiu objecte del recurs a la Secció Segona de la Sala Contenciosa Administrativa del Tribunal Superior de Justícia de la Comunitat Valenciana, complet i foliat, per mitjà de còpia autenticada, amb un índex dels documents que conté.

Esta resolució es publica en el *Diari Oficial de la Comunitat Valenciana* a fi que servisca com a notificació a les persones que puguen resultar afectades per la interposició del recurs contenciós administratiu. Així mateix, d'acord amb el que disposa l'article 49 de la Llei 29/1998, de 13 de juliol, de la Jurisdicció Contenciosa Administrativa, se cita les persones interessades en el procediment descrit a fi que puguen personar-se en les actuacions en el termini de nou dies, si al seu dret convé, en qualitat de demandats. Si ho fan, han de comparéixer representades en la forma establida en els articles 23.2 i 23.3 de la Llei esmentada. No obstant això, es fa constar que la Generalitat Valenciana, representada pels seus lletrats, compareix en el present recurs, en defensa del manteniment de la disposició recorreguda.

València, 17 de gener de 2007.— El director general de Recursos Humans de la Conselleria de Sanitat: José Cano Pascual.

Conselleria de Sanidad

RESOLUCIÓN de 17 de enero de 2007, del director general de Recursos Humanos, por la que se emplaza a las personas afectadas por la interposición del recurso contencioso-administrativo 02/001662/2007-AA. [2007/1062]

Visto el escrito de 18 de diciembre de 2006 de la Sección Segunda de la Sala de lo Contencioso-Administrativo del Tribunal Superior de Justicia de la Comunidad Valenciana, en el procedimiento ordinario número 02/001662/2007, correspondiente al recurso contencioso-administrativo interpuesto por África García García, contra la Orden de 31 de mayo de 2006, de la Conselleria de Sanidad, por la que se regula el acceso a la carrera profesional de los facultativos especialistas de cupo y personal de cupo y zona no integrados, en desarrollo de lo previsto en la disposición final segunda del Decreto 66/2006, de 12 de mayo, del Consell, por el que se aprueba el sistema de carrera profesional en el ámbito de las instituciones sanitarias de la Conselleria de Sanidad (DOGV nº 5.275, de 7 de junio de 2006).

En cumplimiento de lo dispuesto en los artículos 48 y 49 de la Ley 29/1998, de 13 de julio, Reguladora de la Jurisdicción Contencioso-Administrativa, resuelvo:

Ordenar la remisión del expediente administrativo objeto del recurso a la Sección Segunda de la Sala de lo Contencioso-Administrativo del Tribunal Superior de Justicia de la Comunidad Valenciana, completo y foliado, mediante copia autenticada, con un índice de los documentos que contiene.

Esta resolución se publica en el *Diari Oficial de la Comunitat Valenciana* a fin de que sirva como notificación a cuantos puedan resultar afectados por la interposición del recurso contencioso-administrativo. Asimismo, de conformidad con lo que dispone el artículo 49 de la Ley 29/1998, de 13 de julio, de la Jurisdicción Contencioso-Administrativa, se emplaza a las personas interesadas en el procedimiento descrito, al objeto de que puedan personarse en autos en el plazo de nueve días, si a su derecho conviene, en calidad de demandados, debiendo comparecer representados en la forma establecida en los artículos 23.2 y 23.3 de la citada ley. No obstante, se hace constar que la Generalitat Valenciana, representada por sus letrados, comparece en el presente recurso, en defensa del mantenimiento de la disposición recurrida.

Valencia, 17 de enero de 2007.— El director general de Recursos Humanos de la Conselleria de Sanitat: José Cano Pascual.

Agència Valenciana del Turisme

RESOLUCIÓ de 16 de gener de 2007, de la consellera de Turisme, com a presidenta de l'Agència Valenciana del Turisme, per la qual es regulen i convoquen les ajudes destinades a la promoció i difusió de la imatge de les destinacions turístiques de la Comunitat Valenciana. [2007/1005]

D'acord amb la Llei 3/1998, de 21 de maig, de la Generalitat i amb el Decret 209/2004, de 8 d'octubre, del Consell de la Generalitat, pel qual s'aprova el Reglament de l'Agència Valenciana del Turisme, figura entre els objectius de l'administració turística valenciana la promoció i difusió de l'oferta turística de la Comunitat Valenciana, dins i fora del seu àmbit territorial. Amb això es pretén comunicar al públic nacional i internacional una imatge atractiva de la Comunitat Valenciana i promocionar la diversitat dels seus productes turístics amb l'objectiu últim de mantindre el lideratge com a destí turístic.

Amb este objectiu, fent ús de la potestat de foment que dites normes estableixen a favor de l'Agència Valenciana del Turisme, amb l'experiència acumulada en relació amb l'aplicació d'esta regulació en exercicis anteriors s'estableix que els beneficiaris seran les associacions empresarials del sector turístic de la Comunitat Valenciana. Estes ajudes pretenen constituir, per tant, una línia àgil de resposta al sector per a actuacions publicitàries en situacions conjunturals que requerisquen un suport específic, a partir de la bona imatge de les pròpies associacions en els seus assentaments socials.

Per tot el susdit i, en virtut de les facultats que em conferix l'article 5 del mencionat Decret 209/2004, tenint en compte el Decret 9/2000, de 25 de gener, del Govern Valencià, sobre concessió d'ajudes en matèria de turisme, l'Orde de 12 de gener de 2007, d'esta Conselleria de Turisme, sobre concessió d'ajudes per a creació, modernització i millora de l'oferta turística de la Comunitat Valenciana i el Decret Legislatiu de 26 de juny de 1991, pel qual s'aprova el Text Refós de la Llei d'Hisenda Pública de la Generalitat i la Llei 38/2003, de 17 de novembre, General de Subvencions, així com el Reglament aprovat per Reial Decret 887/2006, de 21 de juliol.

DECRETE**CAPÍTOL I**
*Règim d'ajudes**Article 1. Objecte*

1. L'objecte de les ajudes consistix en el suport a la realització d'actuacions de promoció dirigides a difondre la imatge de les destinacions turístiques de la Comunitat Valenciana.

2. El règim d'ajudes s'aplicarà tal com es determina en els articles següents.

Article 2. Línia pressupostària.

L'import global màxim destinat a atendre les subvencions a què es referix la present resolució serà de 800.000 euros, a càrrec del capítol IV, programa 32 "Incentius", subprograma 324 "Suport difusió imatge destinacions turístiques", del pressupost de l'Agència Valenciana del Turisme per al 2007.

Article 3. Actuacions subvencionables.

1. Les subvencions objecte d'esta convocatòria tindran com a finalitat atendre les despeses derivades de la realització d'actuacions de promoció dirigides a la difusió de la imatge de les diferents destinacions turístiques de la Comunitat Valenciana.

En concret seran objecte de subvenció, entre altres, les actuacions següents:

- a) Campanyes publicitàries de comunicació en mitjans.
- b) Elaboració i edició de material promocional.
- c) Participació en fires.

Agència Valenciana del Turisme

RESOLUCIÓN de 16 de enero de 2007, de la consellera de Turismo, en su calidad de presidenta de la Agencia Valenciana del Turismo, por la que se regulan y convocan las ayudas destinadas a la promoción y difusión de la imagen de los destinos turísticos de la Comunitat Valenciana. [2007/1005]

De acuerdo con la Ley 3/1998, de 21 de mayo, de la Generalitat y con el Decreto 209/2004, de 8 de octubre, del Consell de la Generalitat, por el que se aprueba el Reglamento de l'Agència Valenciana del Turisme, figura entre los objetivos de la administración turística valenciana la promoción y difusión de la oferta turística de la Comunitat Valenciana, dentro y fuera de su ámbito territorial. Con ello se pretende comunicar al público nacional e internacional una imagen atractiva de la Comunitat Valenciana y promocionar la diversidad de sus productos turísticos con el objetivo último de mantener el liderazgo como destino turístico.

Con dicho objetivo en mente, haciendo uso de la potestad de fomento que dichas normas establecen a favor de l'Agència Valenciana del Turisme, con la experiencia acumulada en relación con la aplicación de esta regulación en ejercicios anteriores se establece que los beneficiarios serán las asociaciones empresariales del sector turístico de la Comunitat Valenciana. Estas ayudas pretenden constituir, por tanto, una línea àgil de respuesta al sector para actuaciones publicitarias en situaciones coyunturales que requieran un apoyo específico, a partir de la buena imagen de las propias asociaciones en sus asentamientos sociales.

Por todo lo que antecede y en virtud de las facultades que me confiere el artículo 5 del mencionado Decreto 209/2004, teniendo en cuenta el Decreto 9/2000, de 25 de enero, del Gobierno Valenciano, sobre concesión de ayudas en materia de turismo, la Orden de 12 de enero de 2007, de esta Conselleria de Turismo, sobre concesión de ayudas para creación, modernización y mejora de la oferta turística de la Comunitat Valenciana y el Decreto Legislativo de 26 de junio de 1991, por el que se aprueba el Texto Refundido de la Ley de Hacienda Pública de la Generalitat y la Ley 38/2003, de 17 de noviembre, General de Subvenciones, así como el Reglamento aprobado por Real Decreto 887/2006, de 21 de julio.

DISPONGO**CAPITULO I**
*Régimen de ayudas**Artículo 1. Objeto*

1. El objeto de las ayudas consiste en el apoyo a la realización de actuaciones de promoción dirigidas a difundir la imagen de los destinos turísticos de la Comunitat Valenciana.

2. El régimen de ayudas será de aplicación tal y como se determina en los siguientes artículos.

Artículo 2. Línea presupuestaria

El importe global máximo destinado a atender las subvenciones a las que se refiere la presente resolución será de 800.000 euros, con cargo al capítulo IV, programa 32 "Incentivos", subprograma 324 "Apoyo difusión imagen destinos turísticos", del presupuesto de l'Agència Valenciana del Turisme per al 2007.

Artículo 3. Actuaciones subvencionables

1. Las subvenciones objeto de esta convocatoria tendrán como finalidad atender los gastos derivados de la realización de actuaciones de promoción dirigidas a la difusión de la imagen de los diferentes destinos turísticos de la Comunitat Valenciana.

En concreto serán objeto de subvención, entre otras, las siguientes actuaciones:

- a) Campañas publicitarias de comunicación en medios.
- b) Elaboración y edición de material promocional.
- c) Participación en ferias.

d) Accions de promoció en l'exterior i de recepció de touroperadors, periodistes o altres organitzacions que contribuïsquen a la difusió i promoció dels destins turístics.

e) Confecció, disseny i difusió de pàgines web i, en general, projectes de màrqueting on line que afavorisquen la promoció dels llocs web "client-orientats" en internet

f) Excepcionalment aquelles que, segons el parer de l'Agència Valenciana del Turisme, contribuïsquen a la consecució de l'objecte descrit amb anterioritat, inclús respecte a la dotació per a equipament i millora efectiva de la imatge de la seu social de l'associació.

2. Amb caràcter general, les actuacions objecte de subvenció hauran de contribuir de manera rellevant a la promoció i difusió turística d'un destí, a través dels diferents mecanismes publicitaris del beneficiari. Queden excloses de subvenció les activitats promocionals organitzades en la Comunitat Valenciana.

3. No podran incloure's entre les partides a subvencionar els lloguers de locals, despeses d'oficina, consums d'energia o altres subministraments i, en general, tots aquells que no estiguen estrictament vinculats a la realització de l'esdeveniment segons el parer de l'Agència Valenciana del Turisme. En cap cas no s'atendran les despeses de personal.

4. L'import de l'ajuda serà fins al 60% del pressupost aprovat de l'actuació, amb el límit de 60.000 €.

5. Les ajudes que s'establixen en la present resolució tindran la consideració de subvenció a fons perdut.

6. Només serà subvencionable l'IVA satisfet per l'adquisició de béns i servicis quan el beneficiari acredite documentalment l'exempció o no subjecció al dit impost o que l'import de l'impost forma part del cost de l'actuació subvencionable, no sent susceptible de recuperació o compensació.

7. L'import de les subvencions o ajudes que es concedisquen en cap cas no podrà ser de tal quantia que, aïlladament o en concurrència amb altres subvencions o ajudes, qualssevol que siga la seua naturalesa, òrgan o administració que les concedisca, superen el cost de l'actuació a desplegar pel beneficiari.

Article 4. Beneficiaris

Podran sol·licitar ajudes les associacions empresarials del sector turístic, d'àmbit comarcal, provincial o autonòmic, radicades en la Comunitat Valenciana.

CAPÍTOL II Procediment.

Article 5. Presentació de sol·licituds i documentació

1. Els sol·licitants hauran de presentar la documentació següent:

a) Instància de sol·licitud en imprés normalitzat, segons model que figura en l'annex I de la present resolució i disponible en www.comunitat-valenciana.com/institucional.

b) Documentació acreditativa i identificativa de l'associació sol·licitant

c) DNI o document equivalent dels representants legals de l'associació, així com acreditació de la seua representació.

d) Fotocòpia del CIF/NIF.

e) Documentació acreditativa de trobar-se al corrent de les obligacions tributàries i davant la Seguretat Social, en els termes establits en l'Orde de 30 de maig de 1996 de la Conselleria d'Economia, Hisenda i Ocupació:

– Alta referida a l'exercici corrent, o últim rebut de l'Impost d'Activitats Econòmiques (IAE), completat amb una declaració responsable de no haver-se donat de baixa en la matrícula de l'esmentat impost. Quan el sol·licitant estiga exempt de l'esmentat impost, acreditarà esta circumstància per mitjà de declaració responsable.

– En cas de no autoritzar la seua obtenció per l'Agència Valenciana del Turisme, hauran d'aportar-se els documents següents:

– Certificat de l'Agència Tributària.

– Certificat de la Conselleria d'Economia, Hisenda i Ocupació acreditatiu que el sol·licitant no té deutes de naturalesa tributària amb la Generalitat.

– Certificat de la Tresoreria de la Seguretat Social.

d) Acciones de promoción en el exterior y de recepción de touroperadores, periodistas u otras organizaciones que contribuyan a la difusión y promoción de los destinos turísticos.

e) Confección, diseño y difusión de páginas web y, en general, proyectos de marketing on line que favorezcan la promoción de los sitios web "cliente-orientados" en internet

f) Excepcionalmente aquellas que, a juicio de l'Agència Valenciana del Turisme, contribuyan a la consecución del objeto descrito con anterioridad, incluso en lo relativo a la dotación para equipamiento y mejora efectiva de la imagen de la sede social de la asociación.

2. Con carácter general, las actuaciones objeto de subvención deberán contribuir de manera relevante a la promoción y difusión turística de un destino, a través de los diferentes mecanismos publicitarios del beneficiario. Quedan excluidas de subvención las actividades promocionales organizadas en la Comunitat Valenciana.

3. No podrán incluirse entre las partidas a subvencionar los alquileres de locales, gastos de oficina, consumos de energía u otros suministros y, en general, todos aquellos que no estén estrictamente vinculados a la realización del evento a juicio de l'Agència Valenciana del Turisme. En ningún caso se atenderán gastos de personal.

4. El importe de la ayuda será hasta el 60% del presupuesto aprobado de la actuación, con el límite de 60.000 €.

5. Las ayudas que se establecen en la presente resolución tendrán la consideración de subvención a fondo perdido.

6. Sólo será subvencionable el IVA satisfecho por la adquisición de bienes y servicios cuando el beneficiario acredite documentalmente la exención o no sujeción a dicho impuesto o que el importe del impuesto forma parte del coste de la actuación subvencionable, no siendo susceptible de recuperación o compensación.

7. El importe de las subvenciones o ayudas que se concedan en ningún caso podrá ser de tal cuantía que, aisladamente o en concurrència con otras subvenciones o ayudas, cualesquiera que sea su naturaleza, órgano o administración que las conceda, superen el coste de la actuación a desarrollar por el beneficiario.

Artículo 4. Beneficiarios.

Podrán solicitar ayudas las asociaciones empresariales del sector turístico, de ámbito comarcal, provincial o autonómico, radicadas en la Comunitat Valenciana.

CAPITULO II Procedimiento

Artículo 5. Presentación de solicitudes y documentación

1. Los solicitantes deberán presentar la siguiente documentación:

a) Instancia de solicitud en impreso normalizado, según modelo que figura en Anexo I de la presente resolución y disponible en www.comunitat-valenciana.com/institucional.

b) Documentación acreditativa e identificativa de la asociación solicitante

c) DNI o documento equivalente de los representantes legales de la asociación, así como acreditación de su representación.

d) Fotocopia del CIF/NIF.

e) Documentación acreditativa de hallarse al corriente de las obligaciones tributarias y frente a la Seguridad Social, en los términos establecidos en la Orden de 30 de mayo de 1996 de la Conselleria de Economía, Hacienda y Empleo:

– Alta referida al ejercicio corriente, o último recibo del Impuesto de Actividades Económicas (IAE), completado con una declaración responsable de no haberse dado de baja en la matrícula del citado impuesto. Cuando el solicitante esté exento del citado impuesto, acreditará esta circunstancia mediante declaración responsable.

– En caso de no autorizar su obtención por l'Agència Valenciana del Turisme, deberán aportarse los documentos siguientes:

– Certificado de la Agència Tributaria.

– Certificado de la Conselleria de Economía, Hacienda y Empleo acreditativo de que el solicitante no tiene deudas de naturaleza tributaria con la Generalitat.

– Certificado de la Tesorería de la Seguridad Social.

f) Declaració del sol·licitant sobre les ajudes que haja sol·licitat o obtingut per a les mateixes actuacions per a les que sol·licita la subvenció.

g) Fitxa de manteniment de tercers (dades bancàries), segons model obtingut en el servidor www.comunitat-valenciana.com/institucional, així com certificat de l'entitat bancària acreditatiu de la titularitat del compte designat.

h) Declaració responsable de no estar sotmés en les prohibicions per a obtenir la condició de beneficiaris establides en l'article 13, apartat 2 i següents, de la Llei 38/2003, de 17 de novembre, General de Subvencions.

i) Pressupost detallat per partides, calendari d'execució i memòria descriptiva de l'actuació a desenvolupar que contemple, entre altres, els aspectes següents:

- Definició i objectius de l'actuació.

- En el cas de campanyes en mitjans de comunicació, calendari i pla de mitjans i maqueta de la creativitat de la campanya, incloent la ubicació de la marca turística de la Comunitat Valenciana.

j) Quan l'import de la despesa subvencionable supere la quantia de 12.000 euros en el supòsit de subministrament de béns d'equip o prestació de servicis per empreses de consultoria o assistència tècnica, el beneficiari haurà d'aportar també justificació d'haver sol·licitat com a mínim tres ofertes de diferents proveïdors, llevat que per les especials característiques de les despeses subvencionables no existisca en el mercat suficient nombre d'entitats que els subministren, i justificació de la tria quan no recaiga en la proposta econòmica més avantatjosa.

2. A més de la informació i documentació assenyalada en l'apartat 1, es podrà sol·licitar qualsevol altra que es considere necessària per al millor coneixement i comprensió de l'aplicació de la subvenció.

3. Els sol·licitants podran executar les activitats una vegada presentat l'imprès de sol·licitud, sense esperar que la concessió de l'ajuda se produïska i sense que això prejuge la decisió que finalment s'adopte.

4. Les sol·licituds es presentaran preferentment en la seu de l'Agència Valenciana del Turisme (Av. d'Aragó 30, planta 9a, 46021 València), si bé a més, es podran presentar en els Registres dels Servicis Territorials de Turisme d'Alacant (C/ Churruca, núm. 29, 03003 Alacant), Castelló (Pl. M^a Agustina, núm. 5, 12003 Castelló), València (Pl. Alfons el Magnànim, núm. 15-2é, 46003 València), o de l'Oficina de l'administració Turística de Benidorm (Av. Joan Fuster Zaragoza, 3-1a, 03503 Benidorm), així com en qualsevol de les formes previstes en l'art. 38.4 de la Llei 30/1992, de 26 de novembre, de Règim Jurídic de les Administracions Públiques i del Procediment Administratiu Comú.

5. El termini de presentació de sol·licituds finalitzarà el 28 de febrer de 2007.

6. Quan la sol·licitud no reunisca els requisits establits en l'article 70 de la Llei 30/1992, o no s'acompanye la documentació que d'acord amb esta resolució resulte exigible, es requerirà a l'interessat perquè en el termini màxim i improrrogable de 10 dies esmene la falta o acompanye els documents preceptius, amb indicació que, si així no ho fera, se li tindrà per desistit en la petició, prèvia resolució que haurà de ser dictada en els termes que preveu l'article 42 de la dita Llei.

Article 6. Valoració de les sol·licituds i resolució del procediment

1. Per a la valoració de les sol·licituds i la concessió o denegació d'ajudes, es valorarà, entre altres aspectes:

- a) El grau d'impacte de les actuacions en la promoció i difusió dels destins turístics.

- b) Grau d'interés turístic de l'actuació plantejada.

- c) Pla de mitjans en el cas de campanya publicitària en els mitjans de comunicació.

- d) Complementarietat amb la política de promoció de l'administració Turística.

- e) Viabilitat de les actuacions.

- f) Importància turística de l'àmbit que representa l'associació.

- g) Capacitat de representació del sector turístic de l'associació i la seua seu.

f) Declaración del solicitante sobre las ayudas que haya solicitado u obtenido para las mismas actuaciones para las que solicita la subvención.

g) Ficha de mantenimiento de terceros (datos bancarios), según modelo obtenido en el servidor www.comunitat-valenciana.com/institucional, así como certificado de la entidad bancaria acreditativo de la titularidad de la cuenta designada.

h) Declaración responsable de no estar incurso en las prohibiciones para obtener la condición de beneficiarios establecidas en el artículo 13, apartado 2 y siguientes, de la Ley 38/2003, de 17 de noviembre, General de Subvenciones.

i) Presupuesto detallado por partidas, calendario de ejecución y memoria descriptiva de la actuación a desarrollar que contemple, entre otros, los siguientes aspectos:

- Definición y objetivos de la actuación.

- En el caso de campañas en medios de comunicación, calendario y plan de medios y maqueta de la creatividad de la campaña, incluyendo la ubicación de la marca turística de la Comunitat Valenciana.

j) Cuando el importe del gasto subvencionable supere la cuantía de 12.000 euros en el supuesto de suministro de bienes de equipo o prestación de servicios por empresas de consultoría o asistencia técnica, el beneficiario deberá aportar también justificación de haber solicitado como mínimo tres ofertas de diferentes proveedores, salvo que por las especiales características de los gastos subvencionables no exista en el mercado suficiente número de entidades que los suministren, y justificación de la elegida cuando no recaiga en la propuesta económica más ventajosa.

2. Además de la información y documentación señalada en el apartado 1, se podrá solicitar cualquiera otra que se considere necesaria para el mejor conocimiento y comprensión de la aplicación de la subvención.

3. Los solicitantes podrán ejecutar las actividades una vez presentado el impreso de solicitud, sin esperar a que la concesión de la ayuda se produzca y sin que ello prejuzgue la decisión que finalmente se adopte.

4. Las solicitudes se presentarán preferentemente en la sede de l'Agència Valenciana del Turisme (av. de Aragón 30, planta 9ª, 46021 Valencia), si bien además, se podrán presentar en los Registros de los servicios territoriales de Turismo de Alicante (C/ Churruca, nº 29, 03003 Alicante), Castellón (Pl. M^a Agustina, nº 5, 12003 Castellón), Valencia (Pl. Alfonso el Magnánimo, nº 15-2º, 46003 Valencia), o de la Oficina de la administración Turística de Benidorm (Av. Joan Fuster Zaragoza, 3-1ª, 03503 Benidorm), así como en cualesquiera de las formas previstas en el art. 38.4 de la Ley 30/1992, de 26 de noviembre, de Régimen Jurídico de las Administraciones Públicas y del Procedimiento Administrativo Común.

5. El plazo de presentación de solicitudes finalizará el 28 de febrero de 2007.

6. Cuando la solicitud no reúna los requisitos establecidos en el artículo 70 de la Ley 30/1992, o no se acompañe la documentación que de acuerdo con esta resolución resulte exigible, se requerirá al interesado para que en el plazo máximo e improrrogable de 10 días subsane la falta o acompañe los documentos preceptivos, con indicación de que, si así no lo hiciere, se le tendrá por desistido en la petición, previa resolución que deberá ser dictada en los términos previstos en el artículo 42 de dicha Ley.

Artículo 6. Valoración de las solicitudes y resolución del procedimiento

1. Para la valoración de las solicitudes y la concesión o denegación de ayudas, se valorará, entre otros aspectos:

- a) El grado de impacto de las actuaciones en la promoción y difusión de los destinos turísticos.

- b) Grado de interés turístico de la actuación planteada.

- c) Plan de medios en el caso de campaña publicitaria en los medios de comunicación.

- d) Complementariedad con la política de promoción de la administración Turística.

- e) Viabilidad de las actuaciones.

- f) Importancia turística del ámbito que representa la asociación.

- g) Capacidad de representación del sector turístico de la asociación y su sede.

h) Esforç pressupostari de l'administració turística en la promoció i difusió de la imatge del destí/actuació.

i) Caràcter nou de l'actuació a realitzar, valorant-se especialment en relació amb les noves tecnologies de la comunicació.

2. En el cas d'aquells projectes que obtinguen idèntica valoració, s'estarà a l'orde de presentació de la documentació completa per part del sol·licitant.

3. L'òrgan competent per a la instrucció del procediment de les ajudes emmarcades en la present Resolució serà l'Àrea de Producte i concretament, el seu Servei d'Assistència Turística i Incentius. El dit òrgan, una vegada estudiades les sol·licituds d'acord amb els criteris assenyalats, traslladarà dels expedients i del procés anterior a una Comissió avaluadora amb la composició següent:

Presidenta: el cap de l'Àrea de Producte.

Vicepresident: el cap del Servei d'Assistència Turística i Incentius.

Vocals:

Un representant de l'Àrea Jurídica.

Un representant del Departament Econòmic-financer.

El cap del Servei Territorial d'Alacant.

El cap del Servei Territorial de Castelló.

El cap del Servei Territorial de València.

El cap de l'Oficina d'Administració Turística de Benidorm.

El cap de la Secció d'Incentius del Servei d'Assistència Turística i Incentius, que actuarà com a secretari.

4. Dita Comissió d'avaluació elevarà proposta de concessió o denegació d'ajudes, així com de la quantia de les mateixes i, si és el cas, de les condicions i obligacions que afecten el desplegament del projecte, a la consellera de Turisme, que resoldrà sobre la seua concessió.

5. La resolució es notificarà als interessats en els termes que preveu l'article 58 de la Llei 30/1992, de 26 de novembre, de Règim Jurídic de les Administracions Públiques i del Procediment Administratiu Comú.

6. Les subvencions concedides seran publicades en el *Diari Oficial de la Comunitat Valenciana* amb expressió de la convocatòria, del programa i crèdit pressupostari a què s'imputen, beneficiari, quantitat concedida i finalitat o finalitats de la subvenció.

7. El termini màxim per a resoldre les sol·licituds que es formulen serà de sis mesos comptats des de la data de finalització del termini de presentació de sol·licituds. Si la documentació exigida no estiguera completa, el termini es computarà a partir del dia de la correcta presentació d'aquella. Transcorregut el termini sense que haja recaigut una resolució, s'entendrà desestimada la sol·licitud de concessió d'ajuda, en els termes que preveu l'article 44 de la Llei 30/1992, de 26 de novembre, de Règim Jurídic de les Administracions Públiques i del Procediment Administratiu Comú.

8. Les resolucions a què es referix el paràgraf anterior esgoten la via administrativa i contra elles podrà interposar-se recurs contenciós administratiu davant de la Sala Contenciosa Administrativa del Tribunal Superior de Justícia de la Comunitat Valenciana, en el termini de 2 mesos a comptar del següent al de la notificació de la resolució. Així mateix, d'acord amb el que preveu els articles 116 i 117 de la Llei 30/1992, podrà interposar-se recurs potestatiu de reposició davant de la consellera de Turisme, en el termini d'un mes a comptar de l'endemà de la notificació de la resolució.

Article 7. Incidències posteriors a la concessió

El cap de l'Àrea de Producte resoldrà les incidències que es produeixen després de la resolució de concessió i, en especial, els supòsits de:

– Modificacions justificades pel beneficiari de les actuacions previstes inicialment, entre elles, canvis en les característiques tècniques del mateix.

– Prórrogues del termini per a l'aportació de documents acreditatius de l'execució del projecte, a l'efecte de liquidació d'ajuda.

Article 8. Obligacions del beneficiari

Són obligacions del beneficiari:

a) Acreditar el compliment de requisits i condicions que determinen la concessió o gaudi de l'ajuda.

h) Esfuerzo presupuestario de la administración turística en la promoción y difusión de la imagen del destino/actuación.

i) Caràcter novedoso de la actuación a realizar, valorándose especialmente en relación con las nuevas tecnologías de la comunicación.

2. En el caso de aquellos proyectos que obtengan idéntica valoración, se estará al orden de presentación de la documentación completa por parte del solicitante.

3. El órgano competente para la instrucción del procedimiento de las ayudas enmarcadas en la presente resolución será el Área de Producto y concretamente, su Servicio de Asistencia Turística e Incentivos. Dicho órgano, una vez estudiadas las solicitudes de acuerdo con los criterios señalados, dará traslado de los expedientes y del proceso anterior a una Comisión evaluadora con la siguiente composición:

Presidenta: la Jefa del Área de Producto.

Vicepresidente: el Jefe del Servicio de Asistencia Turística e Incentivos.

Vocales:

Un representante del Área Jurídica.

Un representante del Departamento Económico-Financiero.

El Jefe del Servicio Territorial de Alicante.

El Jefe del Servicio Territorial de Castellón.

El Jefe del Servicio Territorial de Valencia.

La Jefa de la Oficina de Administración Turística de Benidorm.

El Jefe de la Sección de Incentivos del Servicio de Asistencia Turística e Incentivos, que actuará como secretario.

4. Dicha Comisión de evaluación elevará propuesta de concesión o denegación de ayudas, así como de la cuantía de las mismas y, en su caso, de las condiciones y obligaciones que afecten al desarrollo del proyecto, a la consellera de Turismo, que resolverá sobre su concesión.

5. La resolución se notificará a los interesados en los términos previstos en el artículo 58 de la Ley 30/1992, de 26 de noviembre, de Régimen Jurídico de las Administraciones Públicas y del Procedimiento Administrativo Común.

6. Las subvenciones concedidas serán publicadas en el *Diari Oficial de la Comunitat Valenciana* con expresión de la convocatoria, del programa y crédito presupuestario a que se imputen, beneficiario, cantidad concedida y finalidad o finalidades de la subvención.

7. El plazo máximo para resolver las solicitudes que se formulen será de seis meses contados desde la fecha de finalización del plazo de presentación de solicitudes. Si la documentación exigida no estuviera completa, el plazo se computará a partir del día de la correcta presentación de aquella. Transcurrido el plazo sin que haya recaído resolución, se entenderá desestimada la solicitud de concesión de ayuda, en los términos previstos en el artículo 44 de la Ley 30/1992, de 26 de noviembre, de Régimen Jurídico de las Administraciones Públicas y del Procedimiento Administrativo Común.

8. Las resoluciones a que se refiere el párrafo anterior agotan la vía administrativa y contra ellas podrá interponerse recurso contencioso-administrativo ante la Sala de lo Contencioso-Administrativo del Tribunal Superior de Justicia de la Comunitat Valenciana, en el plazo de 2 meses a contar desde el siguiente al de la notificación de la resolución. Asimismo, de acuerdo con lo previsto en los artículos 116 y 117 de la Ley 30/1992, podrá interponerse recurso potestativo de reposición ante la consellera de Turismo, en el plazo de un mes a contar desde el día siguiente al de la notificación de la resolución.

Artículo 7. Incidencias posteriores a la concesión

La Jefa del Área de Producto resolverá las incidencias que se produzcan con posterioridad a la resolución de concesión y, en especial, los supuestos de:

– Modificaciones justificadas por el beneficiario de las actuaciones previstas inicialmente, entre ellas, cambios en las características técnicas del mismo.

– Prórrogas del plazo para la aportación de documentos acreditativos de la ejecución del proyecto, a los efectos de liquidación de ayuda.

Artículo 8. Obligaciones del beneficiario

Son obligaciones del beneficiario:

a) Acreditar el cumplimiento de requisitos y condiciones que determinen la concesión o disfrute de la ayuda.

b) El sotmetiment a les actuacions de control financer que corresponguen.

c) Comunicar a l'Agència Valenciana del Turisme, l'obtenció o sol·licitud d'altres ajudes per a la mateixa finalitat procedents d'altres administracions o ens públics o privats.

d) La realització de l'activitat per a la que va ser concedida la subvenció, que serà d'exclusiva responsabilitat de l'entitat. Així mateix, seran a càrrec seu els mitjans humans i materials que precisen per al seu compliment, havent de sol·licitar aquells permisos, autoritzacions i llicències corresponents a la naturalesa de l'activitat a realitzar.

e) En les actuacions de difusió i promoció objecte de subvenció haurà de figurar de manera preferent el logotip de l'Agència Valenciana del Turisme i d'aquelles altres entitats que requirisca l'actualitat destacable a este efecte i que, prèviament, han de ser consensuats per a la seua definició.

f) Qualsevol altres previstes en l'article 14 de la Llei 38/2003, de 17 de novembre, General de Subvencions.

Article 9. Liquidació d'ajudes

1. L'actuació objecte de subvenció haurà d'estar finalitzada en la seua totalitat amb anterioritat al dia 30 de novembre de 2007.

2. El lliurament de la subvenció es produirà d'una sola vegada, amb justificació prèvia d'haver sigut executada l'actuació incentivable, per mitjà de la presentació de documentació original probatòria tant de la despesa com del pagament efectuats. Amb caràcter indicatiu, s'admetran com a justificants de pagament: el rebut del proveïdor (per a despeses d'escassa quantia), justificant de transferència (si englobara diverses factures, s'haurà d'aportar relació detallada d'estes), extracte de càrrec en compte bancari, resguards de girs, depòsits en fedataris públics (notaris), etc.

3. La presentació dels justificants a què es fa referència en l'apartat anterior s'efectuarà en el termini d'un mes des de la finalització de les activitats subvencionades i, en tot cas, abans del dia 15 de desembre de 2007.

4. A la documentació justificativa del punt 2 s'acompanyarà acreditació de l'import, procedència i aplicació dels fons propis i, si és el cas, d'altres subvencions o recursos amb què, a més de la subvenció, hagen sigut finançades les actuacions. Amb este fi, el beneficiari presentarà una declaració responsable sobre la disponibilitat de fons propis per a finançar la part del gasto no subvencionat. Així mateix, haurà de justificar-se el compliment formal de les obligacions fiscals i enfront de la Seguretat Social, quan s'efectue el pagament en exercicis posteriors al de la concessió, d'acord amb les disposicions vigents en la matèria.

Article 10. Control i inspecció

L'Agència Valenciana del Turisme vigilarà l'adequada aplicació de les ajudes, i per a això podrà realitzar les inspeccions, comprovacions i demanar la informació que considere oportuna, sense perjudici d'altres actuacions inspectores o de comprovació que pogueren desenvolupar-se a instàncies de la Intervenció General de la Conselleria d'Economia, Hisenda i Ocupació o altres organismes competents.

Article 11. Pèrdua del dret al cobrament de la subvenció

L'alteració d'alguna de les característiques del projecte o activitat aprovats, l'incompliment de condicions i terminis establits en la resolució, la nul·la execució o execució parcial de la inversió, la falta o incompleta justificació de les despeses efectivament realitzades, la concessió després de la presentació de la sol·licitud d'altres ajudes públiques o privades que en el seu conjunt excedisquen dels límits establits o la concurrència d'alguna de les causes previstes en l'article 37 de la Llei 38/2006, General de Subvencions, podrà donar lloc a la minoració total o parcial de la subvenció concedida.

Article 12. Revocació i reintegrament de l'ajuda concedida

L'incompliment pel beneficiari de qualsevol dels requisits, condicions i la resta de circumstàncies que van donar lloc a la concessió de la subvenció, la variació de la finalitat de la inversió o actuació o la falta de justificació de la realització del projecte, així com qualsevol altra causa de les previstes en l'article 37 de la Llei 38/2003, de 17

b) El sometimiento a las actuaciones de control financiero que correspondan.

c) Comunicar a l'Agència Valenciana del Turisme, la obtenció o sol·licitud de otras ayudas para la misma finalidad procedentes de otras administraciones o entes públicos o privados.

d) La realización de la actividad para la que fue concedida la subvención, que será de exclusiva responsabilidad de la entidad. Asimismo, serán a su cargo los medios humanos y materiales que precisen para su cumplimiento, debiendo solicitar cuantos permisos, autorizaciones y licencias correspondan a la naturaleza de la actividad a realizar.

e) En las actuaciones de difusión y promoción objeto de subvención deberá figurar de manera preferente el logotipo de l'Agència Valenciana del Turisme y de aquellas otras entidades que requiera la actualidad destacable al efecto y que, previamente, han de ser consensuados para su definición.

f) Cualesquiera otras previstas en el artículo 14 de la Ley 38/2003, de 17 de noviembre, General de Subvenciones.

Artículo 9. Liquidación de ayudas

1. La actuación objeto de subvención deberá estar finalizada en su totalidad con anterioridad al día 30 de noviembre de 2007.

2. El libramiento de la subvención se producirá de una sola vez, previa justificación de haber sido ejecutada la actuación incentivable, mediante la presentación de documentación original probatoria tanto del gasto como del pago efectuados. Con carácter indicativo, se admitirán como justificantes de pago: el recibí del proveedor (para gastos de escasa cuantía), justificante de transferencia (si englobase varias facturas, se deberá aportar relación detallada de las mismas), extracto de cargo en cuenta bancaria, resguardos de giros, depósitos en fedatarios públicos (notarios), etc.

3. La presentación de los justificantes a los que se hace referencia en el apartado anterior se efectuará en el plazo de un mes desde la finalización de las actividades subvencionadas y, en todo caso, antes del día 15 de diciembre de 2007.

4. A la documentación justificativa del punto 2 se acompañará acreditación del importe, procedencia y aplicación de los fondos propios y, en su caso, de otras subvenciones o recursos con los que, además de la subvención, hayan sido financiadas las actuaciones. A tal fin, el beneficiario presentará una declaración responsable sobre la disponibilidad de fondos propios para financiar la parte del gasto no subvencionado. Asimismo, deberá justificarse el cumplimiento formal de las obligaciones fiscales y frente a la Seguridad Social, cuando se efectúe el pago en ejercicios posteriores al de la concesión, de acuerdo con las disposiciones vigentes en la materia.

Artículo 10. Control e inspección

L'Agència Valenciana del Turisme vigilarà la adecuada aplicación de las ayudas, y para ello podrá realizar las inspecciones, comprobaciones y recabar cuanta información considere oportuna, sin perjuicio de otras actuaciones inspectoras o de comprobación que pudieran desarrollarse a instancias de la Intervención General de la Conselleria de Economía, Hacienda y Empleo u otros organismos competentes.

Artículo 11. Pérdida del derecho al cobro de la subvención

La alteración de alguna de las características del proyecto o actividad aprobados, el incumplimiento de condiciones y plazos establecidos en la resolución, la nula ejecución o ejecución parcial de la inversión, la falta o incompleta justificación de los gastos efectivamente realizados, la concesión con posterioridad a la presentación de la solicitud de otras ayudas públicas o privadas que en su conjunto excedan de los límites establecidos o la concurrencia de alguna de las causas previstas en el artículo 37 de la Ley 38/2006, General de Subvenciones, podrá dar lugar a la minoración total o parcial de la subvención concedida.

Artículo 12. Revocación y reintegro de la ayuda concedida

El incumplimiento por el beneficiario de cualquiera de los requisitos, condiciones y demás circunstancias que dieron lugar a la concesión de la subvención, la variación de la finalidad de la inversión o actuación o la falta de justificación de la realización del proyecto, así como cualquier otra causa de las previstas en el artículo 37 de la Ley 38/2003, de 17 de noviembre, General de Subvenciones, dará lugar a

de novembre, General de Subvencions, donarà lloc a la incoació per l'òrgan competent per a la concessió de les ajudes del corresponent expedient que podrà finalitzar, si és el cas, amb la revocació de la subvenció concedida i l'obligació de reintegrar les ajudes percebudes i els corresponents interessos de demora des del moment del pagament de la subvenció. En la tramitació del procediment es garantirà, en tot cas, el dret d'audiència de l'interessat. Es podrà prescindir del tràmit d'audiència quan no figuren en el procediment ni siguen tinguts en compte en la resolució altres fets ni altres al·legacions i proves que les adduïdes per l'interessat.

DISPOSICIONS FINALS

Primera

El secretari autonòmic de Turisme i director de l'Agència Valenciana del Turisme queda facultat per a dictar les disposicions i adoptar les mesures que considere oportunes per al desplegament i aplicació del que disposa esta resolució.

Segona

La present resolució entrarà en vigor l'endemà de la seua publicació en el *Diari Oficial de la Comunitat Valenciana*.

Contra esta resolució, que posa fi a la via administrativa, podrà interposar-se recurs contenciós administratiu davant de la Sala Contenciosa Administratiu del Tribunal Superior de Justícia de la Comunitat Valenciana, dins del termini de dos mesos comptats des de l'endemà de la seua publicació i, potestativament, podrà interposar-se recurs de reposició davant de la presidenta de l'Agència Valenciana del Turisme, en el termini d'un mes, a comptar de l'endemà de la seua publicació, tot això de conformitat amb el que establixen els articles 107, 109, 116 i 117 de la Llei 30/1992, de 26 de novembre, de Règim Jurídic de les Administracions Públiques i del Procediment Administratiu Comú i en els articles 10, 14 i 46 de la Llei 29/1998, 13 de juliol, Reguladora de la Jurisdicció Contenciós Administrativa.

València, 16 de gener de 2007.– La consellera de Turisme i presidenta de l'Agència Valenciana del Turisme: M^a Milagrosa Martínez Navarro.

la incoación por el órgano competente para la concesión de las ayudas del correspondiente expediente que podrá finalizar, en su caso, con la revocación de la subvención concedida y la obligación de reintegrar las ayudas percibidas y los correspondientes intereses de demora desde el momento del pago de la subvención. En la tramitación del procedimiento se garantizará, en todo caso, el derecho de audiencia del interesado. Se podrá prescindir del trámite de audiencia cuando no figuren en el procedimiento ni sean tenidos en cuenta en la resolución otros hechos ni otras alegaciones y pruebas que las aducidas por el interesado.

DISPOSICIONES FINALES

Primera

Se faculta al Secretario Autonómico de Turismo y director de l'Agència Valenciana del Turisme para dictar las disposiciones y adoptar las medidas que considere oportunas para el desarrollo y aplicación de lo dispuesto en esta resolución.

Segunda

La presente resolución entrará en vigor al día siguiente de su publicación en el *Diari Oficial de la Comunitat Valenciana*.

Contra esta resolución, que pone fin a la vía administrativa, podrá interponerse recurso contencioso-administrativo ante la Sala de lo Contencioso Administrativo del Tribunal Superior de Justicia de la Comunitat Valenciana, dentro del plazo de dos meses contados desde el día siguiente al de su publicación y, potestativamente, podrá interponerse recurso de reposición ante la Presidenta de l'Agència Valenciana del Turisme, en el plazo de un mes, a contar desde el día siguiente al de su publicación, todo ello de conformidad con lo establecido en los artículos 107, 109, 116 y 117 de la Ley 30/1992, de 26 de noviembre, de Régimen Jurídico de las Administraciones Públicas y del Procedimiento Administrativo Común y en los artículos 10, 14 y 46 de la Ley 29/1998, 13 de julio, Reguladora de la Jurisdicción Contencioso Administrativa.

Valencia, 16 de enero de 2007.– La consellera de Turismo y presidenta de l'Agència Valenciana del Turisme: M^a Milagrosa Martínez Navarro.

 GENERALITAT VALENCIANA	 TURISME GENERALITAT VALENCIANA CONSELLERIA DE TURISME	SOL·LICITUD D'AJUDES DESTINADES A LA PROMOCIÓ I DIFUSIÓ DE LA IMATGE DELS DESTINS TURÍSTICS DE LA COMUNITAT VALENCIANA
		SOLICITUD DE AYUDA DESTINADA A LA PROMOCIÓN Y DIFUSIÓN DE LA IMAGEN DE LOS DESTINOS TURÍSTICOS DE LA COMUNIDAD VALENCIANA

A DADES DE L'ASSOCIACIÓ / DATOS DE LA ASOCIACIÓN			
NOM / NOMBRE			NIF
DADES DE LA PERSONA REPRESENTANT / DATOS DE LA PERSONA REPRESENTANTE			
COGNOMS I NOM / APELLIDOS Y NOMBRE			NIF
PERSONA DE CONTACTE / PERSONA DE CONTACTO			TELÈFON / TELÉFONO
DOMICILI PER A LES NOTIFICACIONS / DOMICILIO A EFECTOS DE NOTIFICACIONES			
DOMICILI (CARRER/PLAÇA, NÚMERO I PORTA) / DOMICILIO (CALLE/PLAZA, NÚMERO Y PUERTA)			CP
LOCALITAT / LOCALIDAD	PROVÍNCIA / PROVINCIA	TELÈFON / TELÉFONO	FAX

B EXPOSICIÓ / EXPOSICIÓN
<p>Que l'associació sol·licitant posseïx un projecte, consistent en: _____</p> <p>Que s'aporten, així mateix, els documents que figuren marcats amb el signe "X" en l'apartat E de la present sol·licitud.</p> <p>Que l'entitat es compromet a aportar a la Generalitat Valenciana els documents provatoris que se sol·liciten, o les dades addicionals que es requerisquen, al mateix temps que es reserva el dret d'acceptació de la concessió en els termes que es produïska.</p> <p>Que l'entitat sol·licitant es compromet a notificar a la Generalitat Valenciana qualsevol modificació que es produïska en este expedient durant la seua vigència.</p> <p>Que la entidad solicitante posee un proyecto, consistente en: _____</p> <p>Que se aportan, los documentos que figuran marcados con el signo "X" en el apartado E de la presente solicitud.</p> <p>Que la entidad se compromete a aportar a la Generalitat Valenciana los documentos probatorios que se soliciten, o los datos adicionales que se requieran, al tiempo que se reserva el derecho de aceptación de la concesión en los términos que se produzca.</p> <p>Que la entidad solicitante se compromete a notificar a la Generalitat Valenciana cualquier modificación que se produzca en este expediente durante la vigencia del mismo.</p>

C PRESSUPOST I TERMINIS D'EXECUCIÓ / PRESUPUESTO Y PLAZOS EJECUCIÓN
<p>Pressupost de les actuacions a realitzar:</p> <p>Presupuesto de las actuaciones a realizar: _____ euros</p> <p>Data de l'inici de la actuació:</p> <p>Fecha del inicio de la actuación: _____ (dia/día, mes, any/año)</p> <p>Data prevista de finalització de la actuació:</p> <p>Fecha prevista de finalización de la actuación: _____ (dia/día, mes, any/año)</p>

D SOL·LICITUD / SOLICITUD
<p>La concessió d'una subvenció a fons perdut, de les previstes en la Resolució de 16 de gener de 2007, de la Consellera de Turisme en qualitat de Presidenta de l'Agència Valenciana del Turisme, per l'actuació objecte de la present sol·licitud.</p> <p>La concesión de una subvención a fondo perdido, de las previstas en Resolución de 16 de enero de 2007 de la Consellera de Turismo, en su calidad de Presidenta de la Agencia Valenciana del Turismo, para la actuación objeto de la presente solicitud.</p> <p>_____, _____ d _____ de _____</p> <p>El representant / El representante</p>

Firma: _____

REGISTRE D'ENTRADA
REGISTRO DE ENTRADADATA D'ENTRADA EN L'ÒRGAN COMPETENT
FECHA ENTRADA EN ÓRGANO COMPETENTE

Les dades de caràcter personal que conté l'imprès podran ser incloses en un fitxer per al seu tractament per este òrgan administratiu, com a titular responsable del fitxer, en l'ús de les funcions pròpies que té atribuïdes i en l'àmbit de les seues competències. Així mateix, se l'informa de la possibilitat d'exercir els drets d'accés, rectificació, cancel·lació i oposició, tot això de conformitat amb el que disposa l'art. 5 de la Llei Orgànica 15/1999, de Protecció de Dades de Caràcter Personal (BOE núm. 298, de 14/12/99).

Los datos de carácter personal contenidos en el impreso podrán ser incluidos en un fichero para su tratamiento por este órgano administrativo, como titular responsable del fichero, en el uso de las funciones propias que tiene atribuidas y en el ámbito de sus competencias. Asimismo, se le informa de la posibilidad de ejercer los derechos de acceso, rectificación, cancelación y oposición, todo ello de conformidad con lo dispuesto en el art. 5 de la Ley Orgánica 15/1999, de Protección de Datos de Carácter Personal (BOE nº 298, de 14/12/99).

 <div>GENERALITAT VALENCIANA</div>		 <div>TURISME GENERALITAT VALENCIANA CONSSELLERIA DE TURISME</div>		<div>SOL·LICITUD D'AJUDES DESTINADES A LA PROMOCIÓ I DIFUSIÓ DE LA IMATGE DELS DESTINS TURÍSTICS DE LA COMUNITAT VALENCIANA</div> <div>SOLICITUD DE AYUDA DESTINADA A LA PROMOCIÓN Y DIFUSIÓN DE LA IMAGEN DE LOS DESTINOS TURÍSTICOS DE LA COMUNIDAD VALENCIANA</div>	
<div>A</div> DADES DE L'ASSOCIACIÓ / DATOS DE LA ASOCIACIÓN					
NOM / NOMBRE				NIF	
DADES DE LA PERSONA REPRESENTANT / DATOS DE LA PERSONA REPRESENTANTE					
COGNOMS I NOM / APELLIDOS Y NOMBRE				NIF	
PERSONA DE CONTACTE / PERSONA DE CONTACTO				TELÈFON / TELÉFONO	
DOMICILI PER A LES NOTIFICACIONS / DOMICILIO A EFECTOS DE NOTIFICACIONES					
DOMICILI (CARRER/PLAÇA, NÚMERO I PORTA) / DOMICILIO (CALLE/PLAZA, NÚMERO Y PUERTA)				CP	
LOCALITAT / LOCALIDAD		PROVÍNCIA / PROVINCIA		TELÈFON / TELÉFONO	FAX
<div>B</div> EXPOSICIÓ / EXPOSICIÓN					
<p>Que l'associació sol·licitant posseïx un projecte, consistent en: _____</p> <p>Que s'aporten, així mateix, els documents que figuren marcats amb el signe "X" en l'apartat E de la present sol·licitud.</p> <p>Que l'entitat es compromet a aportar a la Generalitat Valenciana els documents provatoris que se sol·liciten, o les dades addicionals que es requerisquen, al mateix temps que es reserva el dret d'acceptació de la concessió en els termes que es produïska.</p> <p>Que l'entitat sol·licitant es compromet a notificar a la Generalitat Valenciana qualsevol modificació que es produïska en este expedient durant la seua vigència.</p> <p><i>Que la entidad solicitante posee un proyecto, consistente en: _____</i></p> <p><i>Que se aportan, los documentos que figuran marcados con el signo "X" en el apartado E de la presente solicitud.</i></p> <p><i>Que la entidad se compromete a aportar a la Generalitat Valenciana los documentos probatorios que se soliciten, o los datos adicionales que se requieran, al tiempo que se reserva el derecho de aceptación de la concesión en los términos que se produzca.</i></p> <p><i>Que la entidad solicitante se compromete a notificar a la Generalitat Valenciana cualquier modificación que se produzca en este expediente durante la vigencia del mismo.</i></p>					
<div>C</div> PRESSUPOST I TERMINIS D'EXECUCIÓ / PRESUPUESTO Y PLAZOS EJECUCIÓN					
Pressupost de les actuacions a realitzar:					
Presupuesto de las actuaciones a realizar:				_____ euros	
Data de l'inici de la actuació:					
Fecha del inicio de la actuación:				_____ (dia/día, mes, any/año)	
Data prevista de finalització de la actuació:					
Fecha prevista de finalización de la actuación:				_____ (dia/día, mes, any/año)	
<div>D</div> SOL·LICITUD / SOLICITUD					
La concessió d'una subvenció a fons perdut, de les previstes en la Resolució de 16 de gener de 2007, de la Consellera de Turisme en qualitat de Presidenta de l'Agència Valenciana del Turisme, per l'actuació objecte de la present sol·licitud.					
La concesión de una subvención a fondo perdido, de las previstas en Resolución de 16 de enero de 2007 de la Consellera de Turismo, en su calidad de Presidenta de la Agencia Valenciana del Turismo, para la actuación objeto de la presente solicitud.					
_____, _____ d _____ de _____					
El representant / El representante					
Firma: _____				<div>REGISTRE D'ENTRADA REGISTRO DE ENTRADA</div>	
Les dades de caràcter personal que conté l'imprès podran ser inclosos en un fitxer per al seu tractament per este òrgan administratiu, com a titular responsable del fitxer, en l'ús de les funcions pròpies que té atribuïdes i en l'àmbit de les seues competències. Així mateix, se l'informa de la possibilitat d'exercir els drets d'accés, rectificació, cancel·lació i oposició, tot això de conformitat amb el que disposa l'art. 5 de la Llei Orgànica 15/1999, de Protecció de Dades de Caràcter Personal (BOE núm. 298, de 14/12/99).				DATA D'ENTRADA EN L'ÒRGAN COMPETENT FECHA ENTRADA EN ÓRGANO COMPETENTE	
Los datos de carácter personal contenidos en el impreso podrán ser incluidos en un fichero para su tratamiento por este órgano administrativo, como titular responsable del fichero, en el uso de las funciones propias que tiene atribuidas y en el ámbito de sus competencias. Asimismo, se le informa de la posibilidad de ejercer los derechos de acceso, rectificación, cancelación y oposición, todo ello de conformidad con lo dispuesto en el art. 5 de la Ley Orgánica 15/1999, de Protección de Datos de Carácter Personal (BOE nº 298, de 14/12/99).					



SOL·LICITUD D'AJUDES DESTINADES A LA PROMOCIÓ I DIFUSIÓ DE LA IMATGE DELS DESTINS TURÍSTICS DE LA COMUNITAT VALENCIANA

SOLICITUD DE AYUDA DESTINADA A LA PROMOCIÓN Y DIFUSIÓN DE LA IMAGEN DE LOS DESTINOS TURÍSTICOS DE LA COMUNIDAD VALENCIANA

E DOCUMENTACIÓ / DOCUMENTACIÓN

- ☐ Documentació acreditativa i identificativa de l'associació sol·licitant.
Documentación acreditativa e identificativa de la asociación solicitante.
- ☐ DNI o document equivalent dels representants legals de l'associació, així com acreditació de la seua representació.
DNI o documento equivalente de los representantes legales de la asociación, así como acreditación de su representación.
- ☐ Acreditació de la representació dels representants legals de l'associació.
Acreditación de la representación de los representantes legales de la asociación.
- ☐ Fotocòpia del CIF/NIF.
Fotocopia del CIF/NIF.
- ☐ Documentació acreditativa de trobar-se al corrent de les obligacions tributàries i davant de la Seguretat Social, en els termes establits en l'Orde de 30 de maig de 1996, de la Conselleria d'Economia i Hisenda:
Documentación acreditativa de hallarse al corriente de las obligaciones tributarias y frente a la Seguridad Social, en los términos establecidos en la Orden de 30 de mayo de 1996, de la Conselleria de Economía y Hacienda:
- ☐ Alta referida a l'exercici corrent, o últim rebut de l'Impost d'Activitats Econòmiques (IAE), completat amb una declaració responsable de no haver-se donat de baixa en la matrícula de l'esmentat impost. Quan el sol·licitant estiga exempt de l'esmentat impost, acreditarà esta circumstància mitjançant declaració responsable.
Alta referida al ejercicio corriente, o último recibo del Impuesto de Actividades Económicas (IAE), completado con una declaración responsable de no haberse dado de baja en la matrícula del citado impuesto. Cuando el solicitante esté exento del citado impuesto,
- En cas de no autoritzar la seua obtenció per l'Agència Valenciana del Turisme, hauran d'aportar-se els següents documents:
En caso de no autorizar su obtención por la Agencia Valenciana del Turismo deberán aportarse los documentos siguientes:
- ☐ Certificat de l'Agència Tributària.
Certificado de la Agencia Tributaria.
- ☐ Certificat de la Conselleria d'Economia, Hisenda i Ocupació de la Generalitat Valenciana de què el sol·licitant no té deutes de naturalesa tributària amb la Generalitat Valenciana.
Certificado de la Conselleria de Economía, Hacienda y Empleo de la Generalitat Valenciana de que el solicitante no tiene deudas de naturaleza tributaria con la Generalitat Valenciana.
- ☐ Certificat de la Tresoreria de la Seguretat Social.
Certificado de la Tesorería de la Seguridad Social.
- ☐ Declaració del sol·licitant de les ajudes que haja sol·licitat o obtingut per a les mateixes actuacions per a les quals sol·licita la subvenció.
Declaración del solicitante de las ayudas que haya solicitado u obtenido para las mismas actuaciones para las que solicita la subvención.
- ☐ Imprés de manteniment de tercers (dades banàries), així com certificat de l'entitat bancària acreditatiu de la titularitat del compte designat.
Impreso de mantenimiento de terceros (datos bancarios), así como certificado de la entidad bancaria acreditativo de la titularidad de la cuenta designada.
- ☐ Declaració responsable de no estar sotmés en les altres prohibicions per a obtenir la condició de beneficiaris establides en l'article 13, apartat 2 de la Llei 38/2003, de 17 de novembre, General de Subvencions
Declaración responsable de no estar incurso en las demás prohibiciones para obtener la condición de beneficiarios establecidas en el artículo 13, apartado 2 de la Ley 38/2003, de 17 de noviembre, General de Subvenciones.
- ☐ Pressupost detallat per partides, calendari d'execució i memòria descriptiva de l'actuació a desenvolupar que contemple, entre altres, els aspectes següents:
- Definició i objectius de l'actuació.
 - En el cas de campanyes en mitjans de comunicació, calendari i pla de mitjans i maqueta de la creativitat de la campanya, incloent la ubicació de la marca turística de la Comunitat Valenciana.
- ☐ Presupuesto detallado por partidas, calendario de ejecución y memoria descriptiva de la actuación a desarrollar que contemple, entre otros, los siguientes aspectos:
- Definición y objetivos de la actuación.
 - En el caso de campañas en medios de comunicación, calendario y plan de medios y maqueta de la creatividad de la campaña, incluyendo la ubicación de la marca turística de la Comunidad Valenciana.
- ☐ Quan l'import del gasto subvencionable supere la quantia de 12.000 euros en el supòsit de subministrament de béns d'equip o prestació de servicis per empreses de consultoria o assistència tècnica, el beneficiari haurà d'aportar també justificació d'haver sol·licitat com a mínim tres ofertes de diferents proveïdors, llevat que per les especials característiques dels gastos subvencionables no existisca en el mercat suficient nombre d'entitats que els subministren, i justificació de la triada quan no recaiga en la proposta econòmica més avantatjosa.
Cuando el importe del gasto subvencionable supere la cuantía de 12.000 euros en el supuesto de suministro de bienes de equipo o prestación de servicios por empresas de consultoría o asistencia técnica, el beneficiario deberá aportar también justificación de haber solicitado como mínimo tres ofertas de diferentes proveedores, salvo que por las especiales características de los gastos subvencionables no exista en el mercado suficiente número de entidades que los suministren, y justificación de la elegida cuando no recaiga en la propuesta económica más ventajosa.
- ☐ Declaració responsable sobre la disponibilitat de fons propis per a finançar la part de gasto no subvencionable.
Declaración responsable sobre la disponibilidad de fondos propios para financiar la parte de gasto no subvencionable.



SOL·LICITUD D'AJUDES DESTINADES A LA PROMOCIÓ I DIFUSIÓ DE LA IMATGE DELS DESTINS TURÍSTICS DE LA COMUNITAT VALENCIANA

SOLICITUD DE AYUDA DESTINADA A LA PROMOCIÓN Y DIFUSIÓN DE LA IMAGEN DE LOS DESTINOS TURÍSTICOS DE LA COMUNIDAD VALENCIANA

E DOCUMENTACIÓ / DOCUMENTACIÓN

- ☐ Documentació acreditativa i identificativa de l'associació sol·licitant.
Documentación acreditativa e identificativa de la asociación solicitante.
- ☐ DNI o document equivalent dels representants legals de l'associació, així com acreditació de la seua representació.
DNI o documento equivalente de los representantes legales de la asociación, así como acreditación de su representación.
- ☐ Acreditació de la representació dels representants legals de l'associació.
Acreditación de la representación de los representantes legales de la asociación.
- ☐ Fotocòpia del CIF/NIF.
Fotocopia del CIF/NIF.
- ☐ Documentació acreditativa de trobar-se al corrent de les obligacions tributàries i davant de la Seguretat Social, en els termes establits en l'Orde de 30 de maig de 1996, de la Conselleria d'Economia i Hisenda:
Documentación acreditativa de hallarse al corriente de las obligaciones tributarias y frente a la Seguridad Social, en los términos establecidos en la Orden de 30 de mayo de 1996, de la Conselleria de Economía y Hacienda:
- ☐ Alta referida a l'exercici corrent, o últim rebut de l'Impost d'Activitats Econòmiques (IAE), completat amb una declaració responsable de no haver-se donat de baixa en la matrícula de l'esmentat impost. Quan el sol·licitant estiga exempt de l'esmentat impost, acreditarà esta circumstància mitjançant declaració responsable.
Alta referida al ejercicio corriente, o último recibo del Impuesto de Actividades Económicas (IAE), completado con una declaración responsable de no haberse dado de baja en la matrícula del citado impuesto. Cuando el solicitante esté exento del citado impuesto,
- En cas de no autoritzar la seua obtenció per l'Agència Valenciana del Turisme, hauran d'aportar-se els següents documents:
En caso de no autorizar su obtención por la Agencia Valenciana del Turisme deberán aportarse los documentos siguientes:
- ☐ Certificat de l'Agència Tributària.
Certificado de la Agencia Tributaria.
- ☐ Certificat de la Conselleria d'Economia, Hisenda i Ocupació de la Generalitat Valenciana de què el sol·licitant no té deutes de naturalesa tributària amb la Generalitat Valenciana.
Certificado de la Conselleria de Economía, Hacienda y Empleo de la Generalitat Valenciana de que el solicitante no tiene deudas de naturaleza tributaria con la Generalitat Valenciana.
- ☐ Certificat de la Tresoreria de la Seguretat Social.
Certificado de la Tesorería de la Seguridad Social.
- ☐ Declaració del sol·licitant de les ajudes que haja sol·licitat o obtingut per a les mateixes actuacions per a les quals sol·licita la subvenció.
Declaración del solicitante de las ayudas que haya solicitado u obtenido para las mismas actuaciones para las que solicita la subvención.
- ☐ Imprés de manteniment de tercers (dades banàries), així com certificat de l'entitat bancària acreditatiu de la titularitat del compte designat.
Impreso de mantenimiento de terceros (datos bancarios), así como certificado de la entidad bancaria acreditativo de la titularidad de la cuenta designada.
- ☐ Declaració responsable de no estar sotmés en les altres prohibicions per a obtenir la condició de beneficiaris establides en l'article 13, apartat 2 de la Llei 38/2003, de 17 de novembre, General de Subvencions
Declaración responsable de no estar incurso en las demás prohibiciones para obtener la condición de beneficiarios establecidas en el artículo 13, apartado 2 de la Ley 38/2003, de 17 de noviembre, General de Subvenciones.
- ☐ Pressupost detallat per partides, calendari d'execució i memòria descriptiva de l'actuació a desenvolupar que contemple, entre altres, els aspectes següents:
- Definició i objectius de l'actuació.
- En el cas de campanyes en mitjans de comunicació, calendari i pla de mitjans i maqueta de la creativitat de la campanya, incloent la ubicació de la marca turística de la Comunitat Valenciana.
Presupuesto detallado por partidas, calendario de ejecución y memoria descriptiva de la actuación a desarrollar que contemple, entre otros, los siguientes aspectos:
- Definición y objetivos de la actuación.
- En el caso de campañas en medios de comunicación, calendario y plan de medios y maqueta de la creatividad de la campaña, incluyendo la ubicación de la marca turística de la Comunidad Valenciana.
- ☐ Quan l'import del gasto subvencionable supere la quantia de 12.000 euros en el supòsit de subministrament de béns d'equip o prestació de servicis per empreses de consultoria o assistència tècnica, el beneficiari haurà d'aportar també justificació d'haver sol·licitat com a mínim tres ofertes de diferents proveïdors, llevat que per les especials característiques dels gastos subvencionables no existisca en el mercat suficient nombre d'entitats que els subministren, i justificació de la triada quan no recaiga en la proposta econòmica més avantatjosa.
Cuando el importe del gasto subvencionable supere la cuantía de 12.000 euros en el supuesto de suministro de bienes de equipo o prestación de servicios por empresas de consultoría o asistencia técnica, el beneficiario deberá aportar también justificación de haber solicitado como mínimo tres ofertas de diferentes proveedores, salvo que por las especiales características de los gastos subvencionables no exista en el mercado suficiente número de entidades que los suministren, y justificación de la elegida cuando no recaiga en la propuesta económica más ventajosa.
- ☐ Declaració responsable sobre la disponibilitat de fons propis per a finançar la part de gasto no subvencionable.
Declaración responsable sobre la disponibilidad de fondos propios para financiar la parte de gasto no subvencionable.

Conselleria de Justícia, Interior i Administracions Públiques

ACORD de 26 de gener de 2007, del Consell, pel qual es declara la urgent ocupació dels béns i drets subjectes a un expedient d'expropiació forçosa de la Diputació Provincial de València. [2007/1073]

El Consell, en la reunió del dia 26 de gener de 2007, va adoptar l'acord següent:

La Diputació Provincial de València, després de l'aprovació del projecte d'obres i el compliment dels requisits legals, va sol·licitar la declaració d'urgent ocupació dels béns i drets afectats per l'expedient d'expropiació forçosa, per a l'execució del Projecte de condicionament i reforç de ferm: tram CV-525 al pont sobre el riu Magre, a la carretera CV-522 (VV-1092) de Guadassuar a Alginet (Az-117).

Aquesta declaració d'urgent ocupació es justifica per les raons següents:

L'obra de condicionament i reforç de ferm: tram CV-525 al pont sobre el riu Magre, a la carretera CV-522 (VV-1092) de Guadassuar a Alginet (Az-117) ha de dur-se a terme amb celeritat ja que les revoltes que hi ha en l'actualitat són d'un ràdio que requereixen ser preses a una velocitat de 40 km/h, molt inferior a la velocitat específica de la resta del traçat, la qual cosa motiva que aquest no siga adequat a les velocitats que desenvolupen hui els vehicles. Aquest fet s'agreuja en haver-se millorat un tram de la mateixa carretera, la qual cosa provoca que els vehicles arriben a velocitats elevades. Així mateix, falta un ferm adequat, a causa de l'augment de les càrregues que transporten els vehicles pesats, que ha portat a una terraplenada sistemàtica i indiscriminada, i un ample de calçada també inadequat, ja que en l'actualitat la carretera no presenta ni voreres d'emergència ni bermes, per la qual cosa les incorporacions a la carretera es realitzen parant els vehicles que les realitzen molt a prop de la ratlla blanca i, fins i tot, envaint els carrils de circulació. Amb les obres previstes es dotarà el tram afectat d'uns adequats nivells de seguretat viària, cosa que justifica àmpliament acudir a aquest procediment especial.

La relació de propietaris, béns i drets afectats per l'expedient va ser sotmesa a informació pública, i notificada individualment a les persones interessades, i no s'han presentat al·legacions.

En l'expedient consten l'aprovació del projecte d'obres, l'acta de replantejament i la retenció de crèdit.

Per tot això, i ateses les facultats conferides pel Reial Decret 3318/1983, de 25 d'agost, d'acord amb els articles 50 i 29 de l'Estatut d'Autonomia de la Comunitat Valenciana, en relació amb l'article 25 i la disposició final segona de la Llei de Govern Valencià, a proposta del conseller de Justícia, Interior i Administracions Públiques, el Consell

ACORDA

Declarar la urgent ocupació dels béns i drets subjectes a l'expedient d'expropiació forçosa, instruït per la Diputació Provincial de València per a l'execució del Projecte de condicionament i reforç de ferm: tram CV-525 al pont sobre el riu Magre, a la carretera CV-522 (VV-1092) de Guadassuar a Alginet (Az-117).

Relació de béns afectats

Finca:3.
Naturalesa: agres regadiu.
Polígon 1. Parcel·la 113.
Terme municipal: Algemesí.
Titular: José Francisco García Castell.
Domicili: carrer Berca, 29. 46680 Algemesí.
Superfície expropiació: 1.292 m².

Finca:4.
Naturalesa: erm.
Polígon 21. Parcel·la 122.
Terme municipal: Algemesí.
Titular: Vicente Cambra Gandia.

Conselleria de Justicia, Interior y Administraciones Públicas

ACUERDO de 26 de enero de 2007, del Consell, por el que se declara la urgente ocupación de los bienes y derechos sujetos a un expediente de expropiación forzosa de la Diputación Provincial de Valencia. [2007/1073]

El Consell, en la reunión del día 26 de enero de 2007, adoptó el siguiente Acuerdo:

La Diputación Provincial de Valencia, después de la aprobación del proyecto de obras y el cumplimiento de los requisitos legales, solicitó la declaración de urgente ocupación de los bienes y derechos afectados por el expediente de expropiación forzosa para la ejecución del proyecto de "Acondicionamiento y refuerzo de firme: tramo CV-525 al puente sobre el río Magro, en la carretera CV-522 (VV-1092) de Guadassuar a Alginet (Az-117)".

Esta declaración de urgente ocupación se justifica por las siguientes razones:

La obra de "Acondicionamiento y refuerzo de firme: tramo CV-525 al puente sobre el río Magro, en la carretera CV-522 (VV-1092) de Guadassuar a Alginet (Az-117)" debe llevarse a cabo con celeridad ya que las curvas que existen en la actualidad tienen un radio que requieren ser tomadas a una velocidad de 40 km/h, muy inferior a la velocidad específica del resto del trazado, lo que motiva que éste no sea adecuado a las velocidades que desarrollan hoy en día los vehículos. Este hecho se agrava al haberse mejorado un tramo de la misma carretera, lo que provoca que los vehículos alcancen velocidades elevadas. Asimismo falta un firme adecuado, debido al aumento de las cargas que transportan los vehículos pesados, que ha llevado a un bacheo sistemático e indiscriminado, y un ancho de calzada también inadecuado, ya que en la actualidad la carretera no presenta ni arcones ni bermas, por lo que las incorporaciones a la carretera se realizan parando los vehículos que las realizan muy cerca de la raya blanca e, incluso, invadiendo los carriles de circulación. Con las obras previstas se dotará al tramo afectado de unos adecuados niveles de seguridad vial, lo que justifica sobradamente acudir a este procedimiento especial.

La relación de propietarios, bienes y derechos afectados por el expediente fue sometida a información pública y notificada individualmente a los interesados, no habiéndose presentado alegaciones.

Constan la aprobación del proyecto de obras, el acta de replanteo y la retención de crédito.

Por todo ello, y considerando las facultades conferidas por el Real Decreto 3318/1983, de 25 de agosto, de acuerdo con los artículos 50 y 29 del Estatut d'Autonomia de la Comunitat Valenciana, en relación con el artículo 25 y la disposición final segunda de la Ley de Gobierno Valenciano, a propuesta del conseller de Justicia, Interior y Administraciones Públicas, el Consell

ACUERDA

Declarar la urgente ocupación de los bienes y derechos sujetos al expediente de expropiación forzosa instruido por la Diputación Provincial de Valencia para la ejecución del proyecto de "Acondicionamiento y refuerzo de firme: tramo CV-525 al puente sobre el río Magro, en la carretera CV-522 (VV-1092) de Guadassuar a Alginet (Az-117)".

Relación de bienes afectados

Finca: 3.
Naturaleza: agrios regadío.
Polígono 1. Parcela 113.
Término municipal: Algemesí.
Titular: José Francisco García Castell.
Domicilio: c/ Berca, 29. 46680 Algemesí.
Superficie expropiación: 1.292 m².

Finca: 4.
Naturaleza: erial.
Polígono 21. Parcela 122.
Término municipal: Algemesí.
Titular: Vicente Cambra Gandia.

Domicili: carrer Martínez Valls, 41. 46870 Ontinyent.
Superfície expropiació: 1.824 m².

Finca: 5.
Naturalesa: erm.
Polígon 28. Parcel·la 26.
Terme municipal: Guadassuar.
Titular: José María Cambra Gandia.
Domicili: carrer Concepció, 15 Pl.1 Porta.2. 46870 Ontinyent.
Superfície expropiació: 332 m².

El present Acord es publicarà en el *Diari Oficial de la Comunitat Valenciana*, als efectes de l'article 56.2 del Reglament d'Expropiació Forçosa, perquè les persones interessades, una vegada publicada la relació i fins al moment de l'alçament de l'acta prèvia, puguin formular al·legacions per escrit davant de la corporació local expropiant, només als efectes d'esmenar possibles errors que s'hagen patit en relacionar els béns afectats per la urgent ocupació.

Aquest acord posa fi a la via administrativa, en virtut de l'article 109.c) de la Llei 30/1992, de 26 de novembre, de Règim Jurídic de les Administracions Públiques i del Procediment Administratiu Comú, modificada per la Llei 4/1999, de 13 de gener. Les persones interessades podran interposar en contra els recursos següents:

a) Recurs potestatiu de reposició davant del Consell, en el termini d'un mes, comptador a partir de l'endemà a aquell en què tinga lloc la publicació del present Acord en el *Diari Oficial de la Comunitat Valenciana*. Contra la desestimació expressa del recurs potestatiu de reposició es podrà interposar-se, en el termini de dos mesos, o, si fa al cas, contra la desestimació presumpta pel transcurs d'un mes, en el termini de sis mesos, recurs contenciós administratiu davant de la Sala Contenciosa Administrativa del Tribunal Superior de Justícia de la Comunitat Valenciana. En cas d'haver-se interposat recurs administratiu potestatiu de reposició, no es podrà interposar recurs contenciós administratiu, fins que el primer siga resolt expressament o s'haja produït la seua desestimació presumpta pel transcurs d'un mes. Això d'acord amb el que estableixen els articles 48, 107 i següents, i 116 i següents de la Llei 30/1992, de 26 de novembre, de Règim Jurídic de les Administracions Públiques i del Procediment Administratiu Comú, modificada per la Llei 4/1999, de 13 de gener, i 46 de la Llei 29/1998, de 13 de juliol, Reguladora de la Jurisdicció Contenciosa administrativa.

b) Directament recurs contenciós administratiu davant de la Sala Contenciosa Administrativa del Tribunal Superior de Justícia de la Comunitat Valenciana, en el termini de dos mesos, comptadors a partir de l'endemà de la publicació d'este acord en el *Diari Oficial de la Comunitat Valenciana*, d'acord amb els articles 10 i 46 i següents de la Llei 29/1998, de 13 de juliol, Reguladora de la Jurisdicció Contenciosa Administrativa.

Tot això sense perjudici que els interessats puguin exercitar qualsevol altra via que estimen oportuna.

Valencia, 26 de gener de 2007

La consellera secretària del Consell, per substitució,
GEMA AMOR PÉREZ

Domicilio: c/ Martínez Valls, 41. 46870 Ontinyent.
Superficie expropiación: 1.824 m².

Finca: 5.
Naturaleza: erial.
Polígono 28. Parcela 26.
Término municipal: Guadassuar.
Titular: José María Cambra Gandia.
Domicilio: c/ Concepción, 15 Pl.1 Pt.2. 46870 Ontinyent.
Superficie expropiación: 332 m².

El presente Acuerdo se publicará en el *Diari Oficial de la Comunitat Valenciana* a los efectos del artículo 56.2 del Reglamento de Expropiación Forzosa, para que los interesados, una vez publicada la relación y hasta el momento del levantamiento del acta previa, puedan formular por escrito ante la Corporación Local expropiante alegaciones a los solos efectos de subsanar posibles errores que se hayan padecido al relacionar los bienes afectados por la urgente ocupación.

Este acuerdo pone fin a la vía administrativa en virtud del artículo 109.c) de la Ley 30/1992, de 26 de noviembre, de Régimen Jurídico de las Administraciones Públicas y del Procedimiento Administrativo Común, modificada por la Ley 4/1999, de 13 de enero. Los interesados podrán interponer contra él los siguientes recursos:

a) Recurso potestativo de reposición ante el Consell, en el plazo de un mes contado a partir del día siguiente a aquel en que tenga lugar la publicación del presente Acuerdo en el *Diari Oficial de la Comunitat Valenciana*. Contra la desestimación expresa del recurso potestativo de reposición podrá interponerse en el plazo de dos meses, o, en su caso, contra la desestimación presumpta por el transcurso de un mes, en el plazo de seis meses, recurso contencioso-administrativo ante la Sala de lo Contencioso-administrativo del Tribunal Superior de Justicia de la Comunitat Valenciana. En caso de haberse interpuesto recurso administrativo potestativo de reposición, no se podrá interponer recurso contencioso-administrativo hasta que el primero sea resuelto expresamente o se haya producido su desestimación presumpta por el transcurso de un mes. Ello de acuerdo con lo establecido en los artículos 48, 107 y siguientes, y 116 y siguientes de la Ley 30/1992, de 26 de noviembre, de Régimen Jurídico de las Administraciones Públicas y del Procedimiento Administrativo Común, modificada por la Ley 4/1999, de 13 de enero, y 46 de la Ley 29/1998, de 13 de julio, Reguladora de la Jurisdicción Contencioso-administrativa.

b) Directamente recurso contencioso-administrativo ante la Sala de lo Contencioso-administrativo del Tribunal Superior de Justicia de la Comunitat Valenciana, en el plazo de dos meses contados a partir del día siguiente al de la publicación de este acuerdo en el *Diari Oficial de la Comunitat Valenciana*, de acuerdo con los artículos 10 y 46 y siguientes de la Ley 29/1998, de 13 de julio, Reguladora de la Jurisdicción Contencioso-administrativa.

Todo ello sin perjuicio de que los interesados puedan ejercitar cualquier otra vía que estimen oportuna.

Valencia, 26 de enero de 2007

La consellera secretaria del Consell, por sustitución,
GEMA AMOR PÉREZ

Conselleria de Justícia, Interior i Administracions Públiques

ACORD de 26 de gener de 2007, del Consell, per la qual es declara la urgent ocupació dels béns i drets subjectes a un expedient d'expropiació forçosa de la Diputació Provincial de València. [2007/1074]

El Consell, en la reunió del dia 26 de gener de 2007, va adoptar l'acord següent:

La Diputació Provincial de València, després de l'aprovació del projecte d'obres i el compliment dels requisits legals, va sol·licitar la declaració d'urgent ocupació dels béns i drets afectats per l'expedient d'expropiació forçosa per a l'execució del projecte "Condicionament i reforç de ferm en el tram del pk. 0,000 al pk. 2,000, a la carretera CV-503 (VV-1042) CV-502 al Far de Cullera (Az-287)".

Aquesta declaració d'urgent ocupació es justifica per les raons següents: l'obra de condicionament i reforç de ferm, en el tram del pk 0,000 al pk 2,000 a la carretera CV-503 (VV-1042) CV-502 al Far de Cullera, ha de dur-se a terme amb celeritat, ja que en l'actualitat la carretera VV-1042 (CV-503) des de VP-1041 fins al Far de Cullera, des del seu origen pK 0+000 al pk 2+000, constitueix un dels principals accessos a la població de Cullera i suporta per això una alta intensitat de trànsit, que es veu incrementada en gran manera durant els mesos d'estiu, en tractar-se d'una zona turística, que arriba a valors de la IMD de 4.662 vehicles/dia, amb un alt índex de vehicles pesats, i actualment el traçat és d'aproximadament 5,50 m, sense vorera d'emergència, amb un gran nombre de revoltes, cosa que limita les condicions de seguretat i comoditat als usuaris. El projecte de referència té com a objecte millorar el traçat mitjançant l'ampliació de la plataforma a 13,50 m, amb dos carrils de 3,50 m, voreres d'emergència laterals d'1,50 m i el reforç del ferm, i dotar de radis amplis les revoltes, per tal de proporcionar més seguretat vial, la qual cosa justifica àmpliament acudir a aquest procediment especial.

La relació de propietaris, béns i drets afectats per l'expedient va ser sotmesa a informació pública, i notificada individualment als interessats, alguns dels quals van presentar al·legacions que van ser resoltes per Decret núm. 5586, de 29 de juny de 2005, de la Presidència de la Diputació Provincial de València.

En l'expedient consten l'aprovació del projecte d'obres, l'acta de replantejament i la retenció de crèdit.

Per tot això, i ateses les facultats conferides pel Reial Decret 3318/1983, de 25 d'agost, i d'acord amb els articles 50 i 29 de l'Estatut d'Autonomia de la Comunitat Valenciana, en relació amb l'article 25 i la disposició final segona de la Llei de Govern Valencià, a proposta del conseller de Justícia, Interior i Administracions Públiques, el Consell

ACORDA

Declarar la urgent ocupació dels béns i drets subjectes a l'expedient d'expropiació forçosa, instruït per la Diputació Provincial de València per a l'execució del projecte "Condicionament i reforç de ferm al tram del pk. 0,000 al pk. 2,000, a la carretera CV-503 (VV-1042) CV-502 al Far de Cullera (Az-287)".

Relació de béns afectats

Finca 1

Naturalesa: cítrics regadiu.

Polígon: 19. Parcel·la: 1054.

Terme municipal: Cullera.

Propietari: Sr. Alejandro Ignacio Diego Ferrer.

Domicili: Av. Joan Fuster, 16-8-22 -46400 Cullera.

Superfície afectada: 232 m².

Finca 2

Naturalesa: cítrics regadiu.

Polígon: 19. Parcel·la: 1181-A.

Terme municipal: Cullera.

Propietari: Sr. Alejandro Ignacio Diego Ferrer.

Conselleria de Justicia, Interior y Administraciones Públicas

ACUERDO de 26 de enero de 2007, del Consell, por el que se declara la urgente ocupación de los bienes y derechos sujetos a un expediente de expropiación forzosa de la Diputación Provincial de Valencia. [2007/1074]

El Consell, en la reunión del día 26 de enero de 2007, adoptó el siguiente Acuerdo:

La Diputación Provincial de Valencia, después de la aprobación del proyecto de obras y el cumplimiento de los requisitos legales, solicitó la declaración de urgente ocupación de los bienes y derechos afectados por el expediente de expropiación forzosa para la ejecución del proyecto "Acondicionamiento y refuerzo de firme en el tramo del pk. 0,000 al pk. 2,000, en la carretera CV-503 (VV-1042) CV-502 al Faro de Cullera (Az-287)".

Esta declaración de urgente ocupación se justifica por las siguientes razones: la obra de acondicionamiento y refuerzo de firme en el tramo del pk. 0,000 al pk. 2,000, en la carretera CV-503 (VV-1042) CV-502 al Faro de Cullera debe llevarse a cabo con celeridad, ya que en la actualidad la carretera VV-1042 (CV-503) "De VP-1041 al Faro de Cullera," desde su origen p.k. 0+000 al p.k. 2+000, constituye uno de los principales accesos a la población de Cullera, soportando por ello una alta intensidad de tráfico que se ve incrementada en gran medida durante los meses de verano, al tratarse de una zona turística, alcanzando valores de la IMD de 4.662 vehículos/día, con un alto índice de vehículos pesados, siendo actualmente el trazado de aproximadamente 5,50 m, sin arcén, con un gran número de curvas, lo cual limita las condiciones de seguridad y comodidad a los usuarios. El proyecto de referencia tiene por objeto mejorar el trazado mediante la ampliación de la plataforma a 13,50 m con dos carriles de 3,50 m, arcenes laterales de 1,50 m y el refuerzo del firme, dotándose de radios amplios las curvas con el fin de proporcionar una mayor seguridad vial, lo que justifica sobradamente acudir a este procedimiento especial.

La relación de propietarios, bienes y derechos afectados por el expediente fue sometida a información pública y notificada individualmente a los interesados, habiéndose presentado alegaciones que fueron resueltas por Decreto núm. 5586, de 29 de junio de 2005, de la Presidencia de la Diputación Provincial de Valencia.

Constan la aprobación del proyecto de obras, el acta de replanteo y la retención de crédito.

Por todo ello, y considerando las facultades conferidas por el Real Decreto 3318/1983, de 25 de agosto, de acuerdo con los artículos 50 y 29 del Estatut d'Autonomia de la Comunitat Valenciana, en relación con el artículo 25 y la disposición final segunda de la Ley de Gobierno Valenciano, a propuesta del conseller de Justicia, Interior y Administraciones Públicas, el Consell

ACUERDA

Declarar la urgente ocupación de los bienes y derechos sujetos al expediente de expropiación forzosa instruido por la Diputación Provincial de Valencia para la ejecución del proyecto "Acondicionamiento y refuerzo de firme en el tramo del pk. 0,000 al pk. 2,000, en la carretera CV-503 (VV-1042) CV-502 al Faro de Cullera (Az-287)".

Relación de bienes afectados

Finca 1

Naturalaza: agrios regadío.

Polígono: 19. Parcela: 1054.

Término municipal: Cullera.

Propietario: D. Alejandro Ignacio Diego Ferrer.

Domicilio: Av. Joan Fuster, 16-8-22 -46400 Cullera.

Superficie afectada: 232 m².

Finca 2

Naturalaza: agrios regadío.

Polígono: 19. Parcela: 1181-A.

Término municipal: Cullera.

Propietario: D. Alejandro Ignacio Diego Ferrer.

Domicili: Av. Joan Fuster, 16-8-22 –46400 Cullera.
Superfície afectada: 269 m².

Finca 3

Naturalesa: cítrics regadiu.
Polígon: 19. Parcel·la: 358.
Terme municipal: Cullera.
Propietària: Sra. M. Pilar Ferrer Gómez.
Domicili: Pl. Església, 6-8 – 46400 Cullera.
Superfície afectada: 108 m².

Finca 4

Naturalesa: cítrics regadiu.
Polígon: 19. Parcel·la: 503.
Terme municipal: Cullera.
Propietària: Sra. Encarnación Grau Bayona.
Domicili: Av. País Valencià, 67-2-9– 46400 Cullera.
Superfície afectada: 282 m².

Finca 5

Naturalesa: cítrics regadiu.
Polígon: 19. Parcel·la: 588.
Terme municipal: Cullera.
Propietari: Sr. Enrique Colom Fort.
Domicili: Pl. de la Sal, 2 – 46400 Cullera.
Superfície afectada: 289 m².

Finca 6

Naturalesa: cítrics regadiu.
Polígon: 19. Parcel·la: 587.
Terme municipal: Cullera.
Propietari: Sr. Enrique Puchades Rubio.
Domicili: Pl. Sant Isidre, 9-6a – 46400 Cullera.
Superfície afectada: 8 m².

Finca 7

Naturalesa: cítrics regadiu.
Polígon: 19. Parcel·la: 586^a.
Terme municipal: Cullera.
Propietari: Sr. Josep Honppertz Raymond.
Domicili: c/. La Cobatilla, 2 – 46400 Cullera.
Superfície afectada: 84 m².

Finca 8

Naturalesa: cítrics regadiu.
Polígon: 19. Parcel·la: 585^a.
Terme municipal: Cullera.
Propietari: Sr. Josep Honppertz Raymond.
Domicili: c/. La Cobatilla, 2 – 46400 Cullera
Superfície afectada: 56 m².

Finca 9

Naturalesa: cítrics regadiu.
Polígon: 19. Parcel·la: 584^a.
Terme municipal: Cullera.
Propietari: Sr. Joseph Houppertz Raymond.
Domicili: c/. La Cobatilla, 2 – 46400 Cullera.
Superfície afectada: 88 m².

Finca 10

Naturalesa: cítrics regadiu.
Polígon: 19. Parcel·la: 583.
Terme municipal: Cullera
Propietari: Sr. Enrique Carlos Codina García.
Domicili: Av. Port, 15-18a – 46400 Cullera.
Superfície afectada: 335 m².

Finca 11

Naturalesa: cítrics regadiu.
Polígon: 19. Parcel·la: 894.
Terme municipal: Cullera.
Propietari: Sr. Francisco Melià Gomis.
Domicili: c/. València, 78 – 46400 Cullera.

Domicilio: Av. Joan Fuster, 16-8-22 –46400 Cullera.
Superfície afectada: 269 m².

Finca 3

Naturaleza: agrios regadio.
Polígono: 19. Parcela: 358.
Término municipal: Cullera.
Propietaria: D^a. M. Pilar Ferrer Gómez.
Domicilio: Pl. Esglesia, 6-8 – 46400 Cullera.
Superfície afectada: 108 m².

Finca 4

Naturaleza: agrios regadio.
Polígono: 19. Parcela: 503.
Término municipal: Cullera
Propietaria: D^a. Encarnación Grau Bayona.
Domicilio: Av. País Valencia, 67-2-9– 46400 Cullera.
Superfície afectada: 282 m².

Finca 5

Naturaleza: agrios regadio.
Polígono: 19. Parcela: 588.
Término municipal: Cullera.
Propietario: D. Enrique Colom Fort.
Domicilio: Pl. de La Sal, 2 – 46400 Cullera.
Superfície afectada: 289 m².

Finca 6

Naturaleza: agrios regadio.
Polígono: 19. Parcela: 587.
Término municipal: Cullera.
Propietario: D. Enrique Puchades Rubio.
Domicilio: Pl. Sant Isidre, 9-6^a – 46400 Cullera.
Superfície afectada: 8 m².

Finca 7

Naturaleza: agrios regadio.
Polígono: 19. Parcela: 586^a.
Término municipal: Cullera.
Propietario: D. Josep Honppertz Raymond.
Domicilio: c/. La Cobatilla, 2 – 46400 Cullera.
Superfície afectada: 84 m².

Finca 8

Naturaleza: agrios regadio.
Polígono: 19. Parcela: 585^a.
Término municipal: Cullera.
Propietario: D. Josep Honppertz Raymond.
Domicilio: c/. La Cobatilla, 2 – 46400 Cullera.
Superfície afectada: 56 m².

Finca 9

Naturaleza: agrios regadio.
Polígono: 19. Parcela: 584^a.
Término municipal: Cullera.
Propietario: D. Joseph Houppertz Raymond.
Domicilio: c/. La Cobatilla, 2 – 46400 Cullera.
Superfície afectada: 88 m².

Finca 10

Naturaleza: agrios regadio
Polígono: 19. Parcela: 583.
Término municipal: Cullera.
Propietario: Enrique Carlos Codina García.
Domicilio: Av. Port, 15-18^a – 46400 Cullera.
Superfície afectada: 335 m².

Finca 11

Naturaleza: agrios regadio.
Polígono: 19. Parcela: 894.
Término municipal: Cullera.
Propietaria: D. Francisco Melia Gomis.
Domicilio: c/. Valencia, 78 – 46400 Cullera.

Superficie afectada: 872 m².

Finca 12

Naturalesa: improductiu

Polígon: 19. Parcel·la: 895.

Terme municipal: Cullera.

Propietària: Sra. Desamparados Diego Sapiña.

Domicili: desconegut.

Superficie afectada: 62 m².

Finca 13

Naturalesa: cítrics regadiu.

Polígon: 19. Parcel·la: 582^a.

Terme municipal: Cullera.

Propietària: Sra. Carmen Melià Gomis.

Domicili: c/. València, 27 – 46400 Cullera.

Superficie afectada: 691 m².

Finca 14

Naturalesa: cítrics regadiu.

Polígon: 19. Parcel·la: 581.

Terme municipal: Cullera.

Propietari: Sr. Francisco Lerma Sapiña.

Domicili: Sant Josep, 14 – 46440 Almussafes.

Propietari: Sr. Juan Andrés Lerma Sapiña.

Domicili: Sant Roc, 30 – 46440 Almussafes.

Superficie afectada: 249 m².

Finca 15

Naturalesa: improductiu.

Polígon: 19. Parcel·la: 677.

Terme Municipal: Cullera.

Propietària: Sra. Pilar Ferrer Costa.

Domicili: desconegut.

Superficie afectada: 71 m².

Finca 16

Naturalesa: cítrics regadiu.

Polígon: 19. Parcel·la: 890.

Terme municipal: Cullera.

Propietària: Sra. Elvira Olivert Pellicer.

Domicili: c/. València, 121-1 – 46400 Cullera.

Superficie afectada: 506 m².

Finca 17

Naturalesa: labor regadiu.

Polígon: 19. Parcel·la: 579.

Terme municipal: Cullera.

Propietari: Sr. Manuel Vercher Mengual.

Domicili: Av. País València, 24 Esc. b, 2n Porta. 8 – 46400 Cullera.

Superficie afectada: 172 m².

Finca 18

Naturalesa: labor regadiu

Polígon: 19. Parcel·la: 795.

Terme municipal: Cullera.

Propietari: Sr. Salvador Sapiña Vivó.

Domicili: Cl València Mareny Barraq, 26 – 46419 València.

Superficie afectada: 471m².

Finca 19

Naturalesa: cítrics regadiu.

Polígon: 19. Parcel·la: 1207.

Terme municipal: Cullera.

Propietària: Sra. Amparo Catalá España.

Domicili: c/ De la Vega, 33-12a – 46400 Cullera.

Superficie afectada: 895 m².

Finca 20

Naturalesa: labor regadiu.

Polígon: 19. Parcel·la: 912.

Terme municipal: Cullera.

Superficie afectada: 872 m².

Finca 12

Naturaleza: improductivo.

Polígono: 19. Parcela: 895.

Término municipal: Cullera.

Propietaria: D^a. Desamparados Diego Sapiña.

Domicilio: desconocido.

Superficie afectada: 62 m².

Finca 13

Naturaleza: agrios regadio.

Polígono: 19. Parcela: 582^a.

Término municipal: Cullera.

Propietaria: D^a. Carmen Melià Gomis.

Domicilio: c/. Valencia, 27 – 46400 Cullera.

Superficie afectada: 691 m².

Finca 14

Naturaleza: agrios regadio.

Polígono: 19. Parcela: 581.

Término municipal: Cullera.

Propietario: D. Francisco Lerma Sapiña.

Domicilio: San José, 14 – 46440 Almussafes.

Propietario: D. Juan Andrés Lerma Sapiña.

Domicilio: San Roque, 30 – 46440 Almussafes.

Superficie afectada: 249 m².

Finca 15

Naturaleza: improductivo.

Polígono: 19. Parcela: 677.

Término municipal: Cullera.

Propietaria: D^a. Pilar Ferrer Costa.

Domicilio: desconocido.

Superficie afectada: 71 m².

Finca 16

Naturaleza: agrios regadio.

Polígono: 19. Parcela: 890.

Término municipal: Cullera.

Propietaria: D^a. Elvira Olivert Pellicer.

Domicilio: c/ Valencia, 121-1 – 46400 Cullera.

Superficie afectada: 506 m².

Finca 17

Naturaleza: labor regadio.

Polígono: 19. Parcela: 579.

Término municipal: Cullera.

Propietaria: D. Manuel Vercher Mengual.

Domicilio: av. País Valencia, 24 Esc.B, 2º Pta. 8 – 46400 Cullera.

Superficie afectada: 172 m².

Finca 18

Naturaleza: labradío regadio.

Polígono: 19. Parcela: 795.

Término municipal: Cullera.

Propietario: D. Salvador Sapiña Vivó.

Domicilio: Cl Valencia Mareny Barraq, 26 – 46419 Valencia.

Superficie afectada: 471m².

Finca 19

Naturaleza: agrios regadio.

Polígono: 19. Parcela: 1207.

Término municipal: Cullera.

Propietaria: D^a. Amparo Catalá España.

Domicilio: c/ de La Vega, 33-12^a – 46400 Cullera.

Superficie afectada: 895 m².

Finca 20

Naturaleza: labor regadio.

Polígono: 19. Parcela: 912.

Término municipal: Cullera.

Propietària: Sra. Teresa Catalá España.
Domicili: c/ de La Vega, 6-13a – 46400 Cullera.
Superfície afectada: 968 m².

Finca 21

Naturalesa: cítrics regadiu.
Polígon: 61. Parcel·la: 40.
Terme municipal: Cullera.
Propietària: Sra. María Grau Boda.
Domicili: Pl. Libertat, 8-1a – 46400 Cullera.
Superfície afectada: 524 m².

Finca 22

Naturalesa: cítrics regadiu.
Polígon: 61. Parcel·la: 35a
Terme municipal: Cullera.
Propietària: Sra. Encarnació Borja Sapiña.
Domicili: c/. Riu, 35-10a– 46400 Cullera.
Superfície afectada: 731 m².

Finca 23

Naturalesa: cítrics regadiu.
Polígon: 19. Parcel·la: 574.
Terme municipal: Cullera.
Propietari: Sr. Juan Arlandis Meliá.
Domicili: Pl. Verge, 28 – 46400 Cullera.
Superfície afectada: 128 m².

Finca 24

Naturalesa: cítrics regadiu.
Polígon: 19. Parcel·la: 571.
Terme municipal: Cullera.
Propietari: Sra. Agustín Llopis González.
Domicili: Passatge Giner, 1-8a – 46001 València.
Propietari: Sr. Juan Llopis González.
Domicili: Profesor Motos Guirao, 4-6b – 18002 Granada.
Superfície afectada: 224 m².

Finca 25

Naturalesa: cítrics regadiu.
Polígon: 19. Parcel·la: 570.
Terme Municipal: Cullera.
Propietària: Sra. Rosa M. Romero Ferrer.
Domicili: Rei En Jaume, 19 – 46400 Cullera.
Propietària: Sra. Emilia Victoria Romero Ferrer.
Domicili: Pintor Sorolla, 40-2a – 46400 Cullera.
Propietària: Sr. Salvador Romero Ferrer.
Domicili: Pintor Sorolla, 36 – 46400 Cullera.
Propietari: Sr. Ignacio Romero Ferrer.
Domicili: Pintor Sorolla, 36 – 46400 Cullera.
Superfície afectada: 2 m².

Finca 26

Naturalesa: cítrics regadiu.
Polígon: 61. Parcel·la: 43.
Terme municipal: Cullera.
Propietari: Sr. Salvador José Marí Borja.
Domicili: c/ Riu, 26 – 46400 Cullera.
Superfície afectada: 141m².

Finca 27

Naturalesa: cítrics regadiu.
Polígon: 61. Parcel·la: 42^a.
Terme Municipal: Cullera.
Propietari: Sr. Salvador José Marí Borja.
Domicili: c/ Riu, 26 – 46400 Cullera.
Superfície afectada: 336 m².

Finca 28

Naturalesa: cítrics regadiu.
Polígon: 61. Parcel·la: 12^a.
Terme municipal: Cullera.
Propietari: Sr. Agustín Alarcón Pellicer.

Propietario: D^a. Teresa Catalá España.
Domicilio: c/ de La Vega, 6-13^a – 46400 Cullera.
Superficie afectada: 968 m².

Finca 21

Naturaleza: agrios regadio.
Polígono: 61. Parcela: 40.
Término municipal: Cullera.
Propietaria: D^a. María Grau Boda.
Domicilio: Pl. Libertat, 8-1^a – 46400 Cullera.
Superficie afectada: 524 m².

Finca 22

Naturaleza: agrios regadio.
Polígono: 61. Parcela: 35^a.
Término municipal: Cullera.
Propietario: D^a. Encarnación Borja Sapiña.
Domicilio: Río, 35-10^a– 46400 Cullera.
Superficie afectada: 731 m².

Finca 23

Naturaleza: agrios regadio.
Polígono: 19. Parcela: 574.
Término municipal: Cullera
Propietario: D. Juan Arlandis Meliá.
Domicilio: Pl. Verge, 28 – 46400 Cullera.
Superficie afectada: 128 m².

Finca 24

Naturaleza: agrios regadio.
Polígono: 19. Parcela: 571.
Término municipal: Cullera.
Propietario: D. Agustín Llopis González.
Domicilio: Pasaje Giner, 1-8^a – 46001 Valencia.
Propietario: Juan Llopis González.
Domicilio: Profesor Motos Guirao, 4-6b – 18002 Granada.
Superficie afectada: 224 m².

Finca 25

Naturaleza: agrios regadio.
Polígono: 19. Parcela: 570.
Término municipal: Cullera.
Propietaria: D^a. Rosa M. Romero Ferrer.
Domicilio: Rei En Jaume, 19 – 46400 Cullera.
Propietaria: D^a. Emilia Victoria Romero Ferrer.
Domicilio: Pintor Sorolla, 40-2^a – 46400 Cullera.
Propietario: D. Salvador Romero Ferrer.
Domicilio: Pintor Sorolla, 36 – 46400 Cullera.
Propietario: D. Ignacio Romero Ferrer.
Domicilio: Pintor Sorolla, 36 – 46400 Cullera.
Superficie afectada: 2 m².

Finca 26

Naturaleza: agrios regadio.
Polígono: 61. Parcela: 43
Término municipal: Cullera
Propietario: D. Salvador José Marí Borja.
Domicilio: c/ Riu, 26 – 46400 Cullera.
Superficie afectada: 141m².

Finca 27

Naturaleza: agrios regadio.
Polígono: 61. Parcela: 42^a.
Término municipal: Cullera
Propietario: D. Salvador José Marí Borja
Domicilio: c/ Riu, 26 – 46400 Cullera
Superficie afectada: 336 m².

Finca 28

Naturaleza: agrios regadio.
Polígono: 61. Parcela: 12^a.
Término municipal: Cullera.
Propietario: D. Agustín Alarcón Pellicer.

Domicili: c/ Riu, 26 – 46400 Cullera.
Superfície afectada: 1003 m².

Finca 29

Naturalesa: pasturatges.
Polígon: 61. Parcel·la: 13.
Terme municipal: Cullera.
Propietari: Ajuntament de Cullera.
Domicili: Plaça Verge, 5 – 46400 Cullera.
Superfície afectada: 589 m².

Finca 30

Naturalesa: cítrics regadiu.
Polígon: 61. Parcel·la: 14ª.
Terme municipal: Cullera.
Propietari: Sr. Javier Selfa Font.
Domicili: Plaça Verge, 22-1 – 46400 Cullera.
Superfície Afectada: 258 m².

Finca 31

Polígon: 19. Parcel·la: 9070.
Terme municipal: Cullera.
Propietari: Ajuntament de Cullera.
Domicili: Plaça Verge, 5– 46400 Cullera.
Superfície afectada: 37 m².

Finca 32

Naturalesa: labor regadiu.
Polígon: 19. Parcel·la: 566.
Terme municipal: Cullera.
Propietari: Ajuntament de Cullera.
Domicili: Plaça Verge, 5 – 46400 Cullera.
Superfície afectada: 2.516 m².

Finca 33

Naturalesa: cítrics regadiu.
Polígon: 19. Parcel·la: 1023.
Terme municipal: Cullera.
Propietari: Sr. Juan Cerveró Piris.
Domicili: c/ 25 d'abril, 36 – 46400 Cullera.
Superfície afectada: 532 m².

Finca 34

Naturalesa: cítrics regadiu.
Polígon: 19. Parcel·la: 564.
Terme municipal: Cullera.
Propietària: Sra. Manuela Camaro Fuertes.
Domicili: c/ Colón, 20-1 – 46400 Cullera.
Superfície afectada: 419 m².

Finca 35

Naturalesa: cítrics regadiu.
Polígon: 19. Parcel·la: 560.
Terme municipal: Cullera.
Propietària: Sra. Rosario Mediavilla Pinet.
Domicili: c/ València, 59 – 46400 Cullera.
Superfície afectada: 204 m².

Finca 36

Naturalesa: cítrics regadiu.
Polígon: 19. Parcel·la: 559.
Terme municipal: Cullera.
Propietari: Sr. Àngel González Aleja Martín Pozuelo.
Domicili: c/ Sant Roc, 18 – 46400 Cullera.
Superfície afectada: 412 m².

Finca 37

Naturalesa: cítrics regadiu.
Polígon: 19. Parcel·la: 558.
Terme municipal: Cullera.
Propietària: Sra. Amparo Selfa Lafarga.
Domicili: c/ Riu, 21-1 – 46400 Cullera.
Superfície afectada: 271 m².

Domicilio: c/ Riu, 26 – 46400 Cullera.
Superficie afectada: 1003 m².

Finca 29

Naturaleza: pastos.
Polígono: 61. Parcela: 13.
Término municipal: Cullera.
Propietario: Ayuntamiento de Cullera.
Domicilio: Plaza Verge, 5 – 46400 Cullera.
Superficie afectada: 589 m².

Finca 30

Naturaleza: agrios regadio
Polígono: 61. Parcela: 14ª.
Término municipal: Cullera.
Propietario: D. Javier Selfa Font.
Domicilio: Plaza Verge, 22-1 – 46400 Cullera.
Superficie afectada: 258 m².

Finca 31

Polígono: 19. Parcela: 9070.
Término municipal: Cullera.
Propietario: Ayuntamiento de Cullera.
Domicilio: Plaza Verge, 5– 46400 Cullera.
Superficie afectada: 37 m².

Finca 32

Naturaleza: labor regadío.
Polígono: 19. Parcela: 566.
Término municipal: Cullera.
Propietario: Ayuntamiento de Cullera.
Domicilio: Plaza Verge, 5 – 46400 Cullera.
Superficie afectada: 2.516 m².

Finca 33

Naturaleza: agrios regadio
Polígono: 19. Parcela: 1023.
Término municipal: Cullera.
Propietario: D. Juan Cerveró Piris.
Domicilio: c/ 25 d'abril, 36 – 46400 Cullera.
Superficie afectada: 532 m².

Finca 34

Naturaleza: agrios regadío.
Polígono: 19. Parcela: 564.
Término municipal: Cullera.
Propietaria: Dª. Manuela Camaro Fuertes.
Domicilio: c/ Colón, 20-1 – 46400 Cullera.
Superficie afectada: 419 m².

Finca 35

Naturaleza: agrios regadío.
Polígono: 19. Parcela: 560.
Término municipal: Cullera.
Propietaria: Dª. Rosario Mediavilla Pinet.
Domicilio: c/ Valencia, 59 – 46400 Cullera.
Superficie afectada: 204 m².

Finca 36

Naturaleza: agrios regadío.
Polígono: 19. Parcela: 559.
Término municipal: Cullera.
Propietario: D. Àngel González Aleja Martín Pozuelo.
Domicilio: c/ Sant Roc, 18 – 46400 Cullera.
Superficie afectada: 412 m².

Finca 37

Naturaleza: agrios regadío
Polígono: 19. Parcela: 558.
Término municipal: Cullera.
Propietaria: Dª. Amparo Selfa Lafarga.
Domicilio: c/ Riu, 21-1 – 46400 Cullera.
Superficie afectada: 271m².

Finca 38

Naturalesa: cítrics regadiu.
Polígon: 19. Parcel·la: 1210.
Terme municipal: Cullera.
Propietari: Sr. Agustín Selfa Lafarga.

Domicili: c/ Marina, 12 – 46400 Cullera.
Superfície afectada: 429 m².

Finca 39

Naturalesa: cítrics regadiu.
Polígon: 19. Parcel·la: 557ª.
Terme municipal: Cullera.
Propietari: Sr. Juan Selfa Fuertes.
Domicili: Plaça Sant Isidre, 10 – 46400 Cullera.
Superfície afectada: 4.434 m².

Finca 40

Naturalesa: improductiu.
Polígon: 19. Parcel·la: 557b.
Terme municipal: Cullera.
Propietari: Sr. Juan Selfa Fuertes.
Domicili: Plaça Sant Isidre, 10 – 46400 Cullera.
Superfície afectada: 18 m².

Finca 41

Naturalesa: cítrics regadiu.
Polígon: 19. Parcel·la: 556.
Terme municipal: Cullera.
Propietari: Sr. Enrique Arlandis Beltrán.
Domicili: c/ Sant Josep, 12 – 46400 Cullera.
Superfície afectada: 388 m².

Finca 42

Naturalesa: cítrics regadiu.
Polígon: 9. Parcel·la: 889.
Terme municipal: Cullera.
Propietària: Sra. Josefa Martínez Posta.
Domicili: c/ Colón, 19-1 – 46400 Cullera.
Superfície afectada: 299 m².

El present acord es publicarà en el Diari Oficial de la Comunitat Valenciana als efectes de l'article 56.2 del Reglament d'Expropiació Forçosa, perquè els interessats, una vegada publicada la relació i fins al moment de l'alçament de l'acta prèvia, puguin formular per escrit al·legacions davant de la corporació provincial expropiant, només als efectes d'esmenar possibles errors que s'hagen produït en relacionar els béns afectats per la urgent ocupació.

Aquest acord posa fi a la via administrativa en virtut de l'article 109.c) de la Llei 30/1992, de 26 de novembre, de Règim Jurídic de les Administracions Públiques i del Procediment Administratiu Comú, modificada per la Llei 4/1999, de 13 de gener. Els interessats podran interposar en contra els recursos següents:

a) Recurs potestatiu de reposició davant del Consell, en el termini d'un mes, comptador a partir de l'endemà a aquell en què tinga lloc la publicació del present acord en el Diari Oficial de la Comunitat Valenciana. Contra la desestimació expressa del recurs potestatiu de reposició es podrà interposar en el termini de dos mesos, o, si fa al cas, contra la desestimació presumpta pel transcurs d'un mes, en el termini de sis mesos, recurs contenciós administratiu davant de la Sala Contenciosa Administrativa del Tribunal Superior de Justícia de la Comunitat Valenciana. En cas d'haver-se interposat recurs administratiu potestatiu de reposició no es podrà interposar recurs contenciós administratiu fins que el primer siga resolt expressament o s'haja produït la seua desestimació presumpta pel transcurs d'un mes. Això d'acord amb el que estableixen els articles 48, 107 i següents, i 116 i següents de la Llei 30/1992, de 26 de novembre, de Règim Jurídic de les Administracions Públiques i del Procediment Administratiu Comú, modificada per la Llei 4/1999, de 13 de gener, i 46 de la Llei 29/1998, de 13 de juliol, Reguladora de la Jurisdicció Contenciosa Administrativa.

Finca 38

Naturaleza: agrios regadio.
Polígono: 19. Parcela: 1210.
Término municipal: Cullera.
Propietario: D. Agustín Selfa Lafarga.
Domicilio: c/ Marina, 12 – 46400 Cullera.
Superficie afectada: 429 m².

Finca 39

Naturaleza: agrios regadio.
Polígono: 19. Parcela: 557ª.
Término municipal: Cullera.
Propietario: D. Juan Selfa Fuertes.
Domicilio: Plaza Sant Isidre, 10 – 46400 Cullera.
Superficie afectada: 4.434 m².

Finca 40

Naturaleza: improductivo
Polígono: 19. Parcela: 557b.
Término municipal: Cullera.
Propietario: D. Juan Selfa Fuertes.
Domicilio: Plaza Sant Isidre, 10 – 46400 Cullera.
Superficie afectada: 18 m².

Finca 41

Naturaleza: agrios regadio.
Polígono: 19. Parcela: 556.
Término municipal: Cullera.
Propietario: D. Enrique Arlandis Beltrán.
Domicilio: c/ Sant Josep, 12 – 46400 Cullera.
Superficie afectada: 388 m².

Finca 42

Naturaleza: agrios regadio.
Polígono: 19. Parcela: 889.
Término municipal: Cullera.
Propietaria: Dª. Josefa Martínez Posta.
Domicilio: c/ Colón, 19-1 – 46400 Cullera.
Superficie afectada: 299 m².

El presente Acuerdo se publicará en el Diari Oficial de la Comunitat Valenciana a los efectos del artículo 56.2 del Reglamento de Expropiación Forzosa, para que los interesados, una vez publicada la relación y hasta el momento del levantamiento del acta previa, puedan formular por escrito ante la Corporación Provincial expropiante alegaciones a los solos efectos de subsanar posibles errores que se hayan producido al relacionar los bienes afectados por la urgente ocupación.

Este acuerdo pone fin a la vía administrativa en virtud del artículo 109.c) de la Ley 30/1992, de 26 de noviembre, de Régimen Jurídico de las Administraciones Públicas y del Procedimiento Administrativo Común, modificada por la Ley 4/1999, de 13 de enero. Los interesados podrán interponer contra él los siguientes recursos:

a) Recurso potestativo de reposición ante el Consell, en el plazo de un mes contado a partir del día siguiente a aquel en que tenga lugar la publicación del presente Acuerdo en el Diari Oficial de la Comunitat Valenciana. Contra la desestimación expresa del recurso potestativo de reposición podrá interponerse en el plazo de dos meses, o, en su caso, contra la desestimación presunta por el transcurso de un mes, en el plazo de seis meses, recurso contencioso-administrativo ante la Sala de lo Contencioso-administrativo del Tribunal Superior de Justicia de la Comunitat Valenciana. En caso de haberse interpuesto recurso administrativo potestativo de reposición no se podrá interponer recurso contencioso-administrativo hasta que el primero sea resuelto expresamente o se haya producido su desestimación presunta por el transcurso de un mes. Ello de acuerdo con lo establecido en los artículos 48, 107 y siguientes, y 116 y siguientes de la Ley 30/1992, de 26 de noviembre, de Régimen Jurídico de las Administraciones Públicas y del Procedimiento Administrativo Común, modificada por la Ley 4/1999, de 13 de enero, y 46 de la Ley 29/1998, de 13 de julio, Reguladora de la Jurisdicción Contencioso-administrativa.

b) Directament recurs contenciós administratiu davant de la Sala Contenciosa Administrativa del Tribunal Superior de Justícia de la Comunitat Valenciana, en el termini de dos mesos, comptadors a partir de l'endemà de la publicació d'este acord en el Diari Oficial de la Comunitat Valenciana, d'acord amb els articles 10 i 46 i següents de la Llei 29/1998, de 13 de juliol, Reguladora de la Jurisdicció Contenciosa Administrativa.

Tot això sense perjudici que els interessats puguin exercitar qualsevol altra via que estimen adient.

Valencia, 26 de gener de 2007

La consellera secretària del Consell, per substitució,
GEMA AMOR PÉREZ

b) Directamente recurso contencioso-administrativo ante la Sala de lo Contencioso-Administrativo del Tribunal Superior de Justicia de la Comunitat Valenciana, en el plazo de dos meses contados a partir del día siguiente al de publicación de este acuerdo en el Diari Oficial de la Comunitat Valenciana, de acuerdo con los artículos 10 y 46 y siguientes de la Ley 29/1998, de 13 de julio, Reguladora de la Jurisdicción Contencioso-administrativa.

Todo ello sin perjuicio de que los interesados puedan ejercitar cualquier otra vía que estimen oportuna.

Valencia, 26 de enero de 2007

La consellera secretaria del Consell, por sustitución,
GEMA AMOR PÉREZ

Conselleria de Justícia, Interior i Administracions Públiques

ORDE de 10 de gener de 2007, del conseller de Justícia, Interior i Administracions Públiques, per la qual es convoca el II Premi Art i Justícia. [2007/387]

Els premis Justícia de la Generalitat estan regulats en l'Orde de 5 de juny de 2006, del conseller de Justícia, Interior i Administracions Públiques.

En l'esmentada Orde es configura el Premi Art i Justícia com a reconeixement a la creació artística i a l'alegòrica de la justícia; l'obra guanyadora serà exposada a la Ciutat de la Justícia de València i adquirida la propietat i els seus drets.

Així mateix, estableix el caràcter anual de la convocatòria, en què es determinarà el motiu o tema sobre el qual versarà l'obra, així com les bases reguladores.

En virtut d'allò exposat, per Orde de l'1 de juny de 2005, del conseller de Justícia i Administracions Públiques es va convocar el I Premi Art i Justícia, i es procedeix ara a convocar el II Premi Art i Justícia.

Per tant, en l'exercici de les facultats conferides per l'article 35 de la Llei 5/83, de 30 de desembre del Govern Valencià, en relació amb el Decret 153/2005, de 28 d'octubre, del Consell de la Generalitat, pel qual s'aprova el Reglament Orgànic i Funcional de la Conselleria de Justícia, Interior i Administracions Públiques,

ORDENE

Primer

Convocar el II Premi Art i Justícia, així com aprovar les bases per les quals es regirà la convocatòria que figura en l'annex I, juntament amb el butlletí d'inscripció que figura en l'annex II.

Segon

El premi consistirà en una placa commemorativa, amb l'anagrama de la Generalitat, i una dotació econòmica de 6.000 euros, que serà abonada a càrrec de la línia de subvenció "T4206000 Premis Justícia", 0702.01.141.10.4, del pressupost de la Generalitat Valenciana per al 2007.

DISPOSICIÓ FINAL ÚNICA

Conforme estableixen els articles 107,116 i 117 de la Llei 30/92, de 26 de novembre, del Règim Jurídic de les Administracions Públiques i Procediment Administratiu Comú i els articles 10,14 i 46 de la Llei 29/1998, de 13 de juliol, Reguladora de la Jurisdicció Contenciosa Administrativa, la present Orde posa fi a la via administrativa, i podrà ser recorreguda potestativament en reposició o bé es podrà plantejar directament recurs contenciós administratiu en els terminis i davant dels òrgans que s'indiquen tot seguit:

Primer

El recurs de reposició haurà d'interposar-se davant del conseller de Justícia, Interior i Administracions Públiques en el termini d'un mes, comptador des de l'endemà de la seua publicació.

Segon

El recurs contenciós administratiu haurà de presentar-se davant de la Sala Contenciosa Administrativa del Tribunal Superior de Justícia de la Comunitat Valenciana, en el termini de dos mesos, comptadors des de l'endemà de la seua publicació.

València, 10 de gener de 2007

El conseller de Justícia, Interior i Administracions Públiques
MIGUEL I. PERALTA VINES

Conselleria de Justicia, Interior y Administraciones Públicas

ORDEN de 10 de enero de 2007, del conseller de Justicia, Interior y Administraciones Públicas, por el que se convoca el II Premio Arte y Justicia. [2007/387]

Los Premios Justicia de la Generalitat vienen regulados en la Orden de 5 de junio de 2006, del conseller de Justicia, Interior y Administraciones Públicas.

En la citada Orden se configura el Premio Arte y Justicia, como reconocimiento a la creación artística y alegórica de la justicia que será expuesta en la Ciudad de la Justicia de Valencia, adquiriéndose la propiedad y derechos de la obra ganadora.

Asimismo establece el carácter anual de la convocatoria en la que se determinará el motivo o tema sobre el que versará la obra, así como las bases reguladoras.

En virtud de lo expuesto, por Orden de 1 de junio de 2005, del conseller de Justicia y Administraciones Públicas, se convocó el I Premio Arte y Justicia, procediendo ahora convocar el II Premio Arte y Justicia.

Por tanto, en el ejercicio de las facultades conferidas por el artículo 35 de la Ley 5/83, de 30 de diciembre del Gobierno Valenciano, en relación con el Decreto 153/2005, de 28 de octubre, del Consell de la Generalitat por el que se aprueba el Reglamento Orgánico y Funcional de la Conselleria de Justicia, Interior y Administraciones Públicas,

ORDENO

Primero

Convocar el II Premio Arte y Justicia, así como aprobar las bases por las que se regirá la convocatoria que figura en el anexo I, junto al boletín de inscripción que figura en el anexo II.

Segundo

El premio consistirá en una placa conmemorativa con el anagrama de la Generalitat y una dotación económica de 6.000 euros, que será abonado con cargo a la línea de subvención "T4206000 Premios Justicia", 0702.01.141.10.4 del presupuesto de la Generalitat Valenciana para 2007.

DISPOSICIÓN FINAL ÚNICA

Conforme establecen los artículos 107,116 y 117 de la Ley 30/92, de 26 de noviembre, del Régimen Jurídico de las Administraciones Públicas y Procedimiento Administrativo Común y los artículos 10,14 y 46 de la Ley 29/1998, de 13 de julio, Reguladora de la Jurisdicción Contencioso-Administrativa, la presente orden pone fin a la vía administrativa, podrá ser recurrida potestativamente en reposición o bien cabrá plantear directamente recurso contencioso-administrativo en los plazos y ante los órganos que se indican a continuación:

Primero

El recurso de reposición deberá interponerse ante el conseller de Justicia, Interior y Administraciones Públicas en el plazo de un mes a contar desde el día siguiente al de su publicación.

Segundo

El recurso contencioso-administrativo deberá presentarse ante la Sala de lo Contencioso-Administrativo de el Tribunal Superior de Justicia de la Comunidad Valenciana en el plazo de dos meses desde el día siguiente al de su publicación.

Valencia, 10 de enero de 2007

El conseller de Justicia, Interior y Administraciones Públicas,
MIGUEL I. PERALTA VINES

ANNEX I

Bases per a la concessió del II Premi Art i Justícia 2006

Primera. Objecte

Constitueix l'objecte de la convocatòria el II Premi Art i Justícia.

El Premi pretén reconèixer i premiar la realització d'una obra d'art, al·legòrica a la justícia, en la modalitat d'escultura.

El tema sobre el qual versarà l'obra en aquesta convocatòria serà: "Dona i Igualtat".

Segona. Participants

Podran concursar en règim de concurrència competitiva tots els artistes, qualssevol que siga la seua nacionalitat o residència, de forma individual o formant equip, que reunisquen els requisits previstos en l'article 13 de la Llei 38/2003, de 17 de novembre, General de Subvencions.

Tercera. Condicions tècniques de l'obra

Els artistes hauran de presentar la seua obra en la modalitat d'escultura, la temàtica de la qual serà "Dona i Igualtat" i amb les característiques següents:

Les mesures de l'obra escultòrica no podran excedir de 200 x 120 x 120 cm, ni de 200 quilos, i estaran realitzades en material definitiu.

L'obra haurà de ser inèdita/original, i necessàriament no haurà sigut presentada ni exhibida amb anterioritat en cap altre certamen o convocatòria de premis. Aquest aspecte serà acreditat mitjançant declaració jurada.

No s'admetran còpies d'obres d'altres artistes.

No s'acceptaran obres que en el seu contingut puguen ofendre, ferir o danyar els sentiments o creences de tercers.

Es rebutjaran aquelles obres que no es presenten en perfectes condicions o que per fragilitat o poca consistència del material emprat puga deteriorar-se fàcilment.

Quarta. Premis

Els premis estaran subjectes al que disposa la legislació vigent en matèria de IRPF.

Cinquena. Termini de presentació

El termini de presentació de les obres, així com de la documentació prevista en la base setena, serà de 4 mesos, comptadors a partir de l'endemà a la publicació de la present Convocatòria en el *Diari Oficial de la Generalitat*.

Sisena. Lloc de presentació de les obres

Les obres es lliuraran a la Ciutat de la Justícia de València, avinguda del Saler, núm. 14, en el lloc que determine la Gerència d'aquesta.

Les obres hauran de ser lliurades físicament en el lloc dalt indicat. No s'admetran, per tant, altres modalitats d'enviament que obliguen a ser arreplegades en cap altra destinació.

Setena. Documentació a presentar

Cada obra anirà acompanyada del corresponent original del butlletí d'inscripció, el model del qual s'adjunta en l'annex II, omplert en els seus tres cossos.

La part superior, juntament amb una fotocòpia del DNI, un currículum vitae i una declaració jurada prevista en la base tercera, s'introduiran en un sobre que rebrà un número de registre i quedarà en poder de la Gerència de la Ciutat de la Justícia.

La part central serà segellada i registrada i tornada a l'autor.

La part inferior haurà de ser enganxada per darrere de l'obra.

La no-presentació de la documentació sol·licitada, així com el no-ompliment de qualsevol dels camps del butlletí d'inscripció serà motiu suficient per a desestimar l'obra.

Així mateix, hauran de presentar una declaració jurada de complir els requisits i obligacions dels articles 13 i 14 de la Llei 38/2003, de 17 de novembre, General de Subvencions.

Vuitena. Procediment i forma de concessió

L'òrgan competent per a l'ordenació i instrucció serà el secretari autonòmic de Justícia, i serà competència del conseller de Justícia,

ANEXO I

Bases para la concesión del II Premio Arte y Justicia 2006

Primera. Objeto

Constituye el objeto de la convocatoria el II Premio Arte y Justicia.

El Premio pretende reconocer y premiar la realización de una obra de arte, alegórica a la justicia, en la modalidad de escultura.

El tema sobre el que versará la obra en esta convocatoria será "Mujer e Igualdad".

Segunda. Participantes

Podrán concursar en régimen de concurrencia competitiva todos los artistas, cualesquiera que sea su nacionalidad o residencia, de forma individual o formando equipo, que reúnan los requisitos previstos en el artículo 13 de la Ley 38/2003, de 17 de noviembre, General de Subvenciones.

Tercera. Condiciones técnicas de la obra

Los artistas deberán presentar su obra en la modalidad de Escultura, cuya temática será "Mujer e Igualdad" y con las características siguientes:

Las medidas de la obra escultórica no podrá exceder de 200 x 120 x 120 cm, ni de 200 kilos y estarán realizadas en material definitivo.

La obra deberá ser inèdita/original y necesariamente no habrá sido presentada ni exhibida con anterioridad en ningún otro certamen o convocatoria de premios. Este extremo será acreditado mediante declaración jurada.

No se admitirán copias de obras de otros artistas.

No se aceptarán obras que en su contenido puedan ofender, herir o dañar los sentimientos o creencias de terceros.

Se rechazarán aquellas obras que no se presenten en perfectas condiciones o que por fragilidad o poca consistencia del material empleado, pueda deteriorarse fácilmente.

Cuarta. Premios

Los premios estarán sujetos a lo dispuesto en la legislación vigente en materia de IRPF.

Quinta. Plazo de presentación

El plazo de presentación de las obras, así como de la documentación prevista en la base séptima, será de 4 meses, contando a partir del día siguiente a la publicación de la presente convocatoria en el *Diari Oficial de la Generalitat*.

Sexta. Lugar de presentación de las obras

Las obras se entregarán en la Ciudad de la Justicia de Valencia, Avenida del Saler nº 14, en el lugar que se determine por la Gerencia de la misma.

Las obras deberán ser entregadas físicamente en el lugar arriba indicado. No se admitirán, por tanto, otras modalidades de envío que obliguen a ser recogidas en ningún otro destino.

Séptima. Documentación a presentar

Cada obra irá acompañada del correspondiente original del Boletín de Inscripción, cuyo modelo se adjunta en el Anexo II, cumplimentado en sus tres cuerpos.

La parte superior, junto a una fotocopia del DNI, un currículum vitae y una declaración jurada prevista en la base tercera, se introducirán en un sobre que recibirá un número de registro y quedará en poder de la Gerencia de la Ciudad de la Justicia.

La parte central será sellada y registrada y devuelta al autor.

La parte inferior deberá ser pegada por detrás de la obra.

La no-presentación de la documentación solicitada, así como la no cumplimentación de cualquiera de los campos del Boletín de Inscripción será motivo suficiente para desestimar la obra.

Asimismo, deberán presentar una declaración jurada de cumplir los requisitos y obligaciones de los artículos 13 y 14 de la Ley 38/2003, de 17 de noviembre, General de Subvenciones.

Octava. Procedimiento y forma de concesión

El órgano competente para la ordenación e instrucción será el Secretario Autonómico de Justicia, siendo competencia del conseller

Interior i Administracions Públiques la resolució de la concessió. L'esmentada Resolució posarà fi a la via administrativa i haurà de ser dictada en un termini d'un mes des de l'elevació de la resolució del jurat i notificada al concursant premiat, d'acord amb l'article 59 de la Llei 30/02, de Règim Jurídic de les Administracions Públiques.

El Jurat elevarà la seua resolució al secretari autonòmic de Justícia, i hi farà constar els criteris que han sigut avaluats en l'elecció de l'obra guanyadora, així com la seua ponderació.

NOVENA. Resolució del Jurat

El Jurat, d'acord amb l'article 6.2 de l'Orde de 5 de juny de 2006, reguladora d'aquest Premi, estarà integrat pels següents membres:

– President: el conseller de Justícia, Interior i Administracions Públiques.

– Vicepresident: el secretari autonòmic de Justícia.

– Vocals:

– El secretari autonòmic de Cultura i Política Lingüística.

– La directora de l'Institut Valencià d'Art Modern (IVAM).

– Quatre crítics d'art, designats pel conseller de Justícia, Interior i Administracions Públiques.

– Secretària: la directora general de Justícia.

La resolució del Jurat serà vinculant.

Els premis podran ser declarats deserts.

Les actuacions del Jurat estan sotmeses al règim impugnatori establert per la Llei de Règim Jurídic de les Administracions Públiques i del Procediment Administratiu Comú i els seus acords posaran fi a la via administrativa.

Desena. Pagament dels premis

El pagament de l'import corresponent als premis es realitzarà per transferència bancària, a nom de l'autor o autora, si el treball es individual, o a nom dels autors o autores en el cas que el treball siga de grup i així s'indique en la sol·licitud. En aqueix cas la quantia del premi es distribuirà entre els autors i autores en el percentatge indicat en la sol·licitud, i hi caldrà facilitar les dades bancàries de tots els autors i autores.

Els premis estaran subjectes a retenció fiscal, d'acord amb el que estableixen els articles 29 i 43 del Reial Decret 27/2003, de 10 de gener, i el Reglament de l'Impost sobre la Renda de les Persones Físiques, aprovat pel Reial Decret 1775/2004, de 30 de juliol (BOE de 04.08.2004).

Tota alteració de les condicions, que s'han tingut en compte en el compte per a la concessió dels premis, podrà modificar la resolució de concessió.

La percepció dels premis per part dels beneficiaris estarà condicionada al compliment de les obligacions que prescriuen els articles 14, 30 i 46 de la Llei 38/2003, de 17 de novembre, General de Subvencions (BOE de 18.11.2003).

Serán també d'aplicació els articles 36, 37, 40.1, 52 i següents de la Llei 38/2003, de 17 de novembre, General de Subvencions (BOE de 18.11.2003), que regulen la invalidesa de la concessió, les causes i les obligacions de reintegrament dels premis concedits, així com les infraccions corresponents.

Onzena. Propietat

L'obra premiada quedarà en propietat de la Generalitat.

L'artista es compromet a cedir a aquesta els drets de comunicació pública, reproducció i distribució de l'obra premiada, en qualsevol suport, per temps il·limitat i per a qualsevol lloc, d'acord amb la Llei de Propietat Intel·lectual. L'autor podrà continuar utilitzant aquests amb caràcter no exclusiu.

Dotzena. Devolució de les obres

La devolució d'obres no premiades es realitzarà en el termini d'un mes des de la resolució del Premi, en el lloc on es va efectuar el seu dipòsit.

Per a retirar l'obra personalment serà indispensable aportar el cos 2 o part central del butlletí d'inscripció.

Els concursants que hagen lliurat l'obra personalment, i que desitgen retirar la seua obra per agència, hauran de notificar-ho amb 24 hores d'antelació, i indicaran el número de registre, nom i cognoms i l'agència de transport que serà l'encarregada de retirar-la.

de Justicia, Interior y Administraciones Públicas la resolución de la concesión. Dicha resolución pone fin a la vía administrativa y deberá ser dictada en un plazo de un mes desde la elevación del fallo del jurado y notificada al concursante premiado de acuerdo con el artículo 59 de la Ley 30/02, de Régimen Jurídico de las Administraciones Públicas.

El Jurado elevará su fallo al Secretario Autonómico de Justicia, haciendo constar en el mismo los criterios que han sido valorados en la elección de la obra ganadora, así como la ponderación de los mismos.

Novena. Fallo del Jurado

El Jurado, de acuerdo con el artículo 6.2 de la Orden de 5 de junio de 2006, reguladora de este premio, estará integrado por los siguientes:

– Presidente: el conseller de Justicia, Interior y Administraciones Públicas.

– Vicepresidente: El Secretario Autonómico de Justicia.

– Vocales:

– El Secretario Autonómico de Cultura y Política Lingüística.

– La directora del Instituto Valenciano de Arte Moderno (IVAM).

– Cuatro críticos de arte designados por el conseller de Justicia, Interior y Administraciones Públicas.

– Secretaria: La directora general de Justicia.

El fallo del Jurado será vinculante.

Los premios podrán ser declarados desiertos.

Las actuaciones del Jurado están sometidas al régimen impugnatorio establecido por la Ley de Régimen Jurídico de las Administraciones Públicas y del Procedimiento Administrativo Común y sus acuerdos ponen fin a la vía administrativa.

Décima. Pago de los premios

El pago del importe correspondiente a los premios se realizará por transferencia bancaria a nombre del autor o autora si el trabajo es individual, o a nombre de los autores autoras en el caso de que el trabajo sea de grupo y así se indique en la solicitud. En este caso la cuantía del premio se distribuirá entre los autores y autoras en el porcentaje indicado en la solicitud, debiendo facilitarse los datos bancarios de todos los autores.

Los premios estarán sujetos a retención fiscal, de acuerdo con lo establecido en los artículos 29 y 43 del Real Decreto 27/2003, de 10 de enero, y el Reglamento del Impuesto sobre la Renta de las Personas Físicas, aprobado por el Real Decreto 1.775/2004, de 30 de julio (BOE de 04.08.2004).

Toda alteración de las condiciones que se han tenido en cuenta para la concesión de los premios podrá modificar la resolución de concesión.

La percepción de los premios por parte de los beneficiarios estará condicionada al cumplimiento de las obligaciones que prescriben los artículos 14, 30 y 46 de la Ley 38/2003, de 17 de noviembre, General de Subvenciones (BOE de 18.11.2003).

Serán también de aplicación los artículos 36, 37, 40.1, 52 y siguientes de la Ley 38/2003, de 17 de noviembre, General de Subvenciones (BOE de 18.11.2003), que regulan la invalidez de la concesión, las causas y las obligaciones de reintegro de los premios concedidos, así como las infracciones correspondientes.

Undécima. Propiedad

La obra premiada quedará en propiedad de la Generalitat.

El artista se compromete a ceder a la misma los derechos de comunicación pública, reproducción y distribución de la obra premiada, en cualquier soporte, por tiempo ilimitado y para cualquier lugar, de acuerdo con la Ley de Propiedad Intelectual. El autor podrá seguir utilizando estos con carácter no exclusivo.

Duodécima. Devolución de las obras

La devolución de obras no premiadas, se realizará en el plazo de un mes desde la resolución del premio, en el lugar donde se efectuó el depósito de las mismas.

Para retirar la obra personalmente será indispensable la entrega del cuerpo 2 o parte central del boletín de inscripción.

Los concursantes que hayan entregado la obra personalmente y que deseen retirar su obra por agencia deberán notificarlo con 24 horas de antelación indicando número de registro, nombre y apellidos y la agencia de transporte que será la encargada de retirar la obra.

La Conselleria de Justícia, Interior i Administracions Públiques no es fa responsable de les obres no retirades en l'esmentat termini, per la qual cosa podrà disposar d'aquestes al seu criteri; ni de les pèrdues o danys que puguin produir-se.

Tretzena. Obligacions dels beneficiaris

El beneficiari haurà de complir els requisits i obligacions previstos en els articles 13 i 14 de la Llei 38/2003, de 17 de novembre, General de Subvencions, i haurà d'acreditar, amb anterioritat a dictar-se la proposta de resolució de concessió, que es troba al corrent en el compliment de les seues obligacions tributàries i davant de la Seguretat Social.

Catorzena. Disposicions generals

La ubicació de les obres a exhibir estarà a càrrec de la Gerència de la Ciutat de la Justícia. Aquesta adoptarà totes les precaucions i recapzacions per a la seua bona conservació, però no es fa responsable d'un eventual dany, robatori o furt.

Davant de qualsevol eventualitat, la Conselleria de Justícia, Interior i Administracions Públiques es reserva el dret de modificar les dates establides en les bases.

El fet de concursar suposa la plena acceptació d'aquestes bases.

La Conselleria de Justicia, Interior y Administraciones Públicas no se hace responsable de las obras no retiradas en dicho plazo, por lo que podrá disponer de ellas a su criterio, ni de los extravíos o daños que puedan sufrir.

Decimotercera. Obligaciones de los beneficiarios.

El beneficiario deberá cumplir los requisitos y obligaciones previstos en los artículos 13 y 14 de la Ley 38/2003, de 17 de noviembre, General de Subvenciones, debiendo acreditar con anterioridad a dictarse la propuesta de resolución de concesión que se halla al corriente en el cumplimiento de sus obligaciones tributarias y frente a la Seguridad Social.

Decimocuarta. Disposiciones generales

La ubicación de las obras a exhibir estará a cargo de la Gerencia de la Ciudad de la Justicia. Esta adoptará todas las precauciones y recaudos para su buena conservación, pero no se hace responsable de un eventual daño, robo o hurto.

Ante cualquier eventualidad la Conselleria de Justicia, Interior y Administraciones Públicas se reserva el derecho de modificar las fechas establecidas en las bases.

El hecho de concursar supone la plena aceptación de estas bases.

ANNEX II**BUTLLETÍ D'INSCRIPCIÓ**

II PREMI ART I JUSTÍCIA	FITXA D'INSCRIPCIÓ		FITXA PER A LA DIRECCIÓ GENERAL DE JUSTÍCIA
	NÚM. Registre		
Autor/a			
Adreça			
Població	Tel.	DNI	
Títol de l'obra			
Tècnica Dimensions			
CONSELLERIA DE JUSTÍCIA, INTERIOR I ADMINISTRACIONS PÚBLIQUES. DIRECCIÓ GENERAL DE JUSTÍCIA			RESGUARD PER A/ PER A LA AUTORA
II PREMI ART I JUSTÍCIA	FITXA D'INSCRIPCIÓ		
	NÚM. Registre		
Autor/a			
Adreça			
Població	Tel.	DNI	
Títol de l'obra			
Tècnica Dimensions			
CONSELLERIA DE JUSTÍCIA I ADMINISTRACIONS PÚBLIQUES. DIRECCIÓ GENERAL DE JUSTÍCIA			FITXA D'IDENTIFICACIÓ DE L'OBRA
II PREMI ART I JUSTÍCIA	FITXA D'INSCRIPCIÓ		
	NÚM. Registre		
Títol de l'obra			
Tècnica Dimensions			
CONSELLERIA DE JUSTÍCIA, INTERIOR I ADMINISTRACIONS PÚBLIQUES. DIRECCIÓ GENERAL DE JUSTÍCIA			

ANEXO II

BOLETIN DE INSCRIPCION

II PREMIO ARTE Y JUSTICIA	FICHA DE INSCRIPCIÓN		FICHA PARA LA DIRECCIÓN GENERAL DE JUSTICIA
	Nº Registro		
Autor/a			
Dirección			
Población	Tel.	DNI	
Título de la obra			
Técnica	Dimensiones		
CONSELLERIA DE JUSTICIA, INTERIOR Y ADMINISTRACIONES PÚBLICAS. DIRECCION GENERAL DE JUSTICIA			RESGUARDO PARA EL/LA AUTORA/A
II PREMIO ARTE Y JUSTICIA	FICHA DE INSCRIPCIÓN		
	Nº Registro		
Autor/a			
Dirección			
Población	Tel.	DNI	
Título de la obra			
Técnica	Dimensiones		
CONSELLERIA DE JUSTICIA Y ADMINISTRACIONES PÚBLICAS. DIRECCION GENERAL DE JUSTICIA			FICHA DE IDENTIFICACIÓN DE LA OBRA
II PREMIO ARTE Y JUSTICIA	FICHA DE INSCRIPCIÓN		
	Nº Registro		
Título de la obra			
Técnica			
CONSELLERIA DE JUSTICIA, INTERIOR Y ADMINISTRACIONES PÚBLICAS. DIRECCION GENERAL DE JUSTICIA			

Conselleria de Justícia, Interior i Administracions Públiques

RESOLUCIÓ de 8 de gener del 2007, de la directora general de Justícia de la Conselleria de Justícia, Interior i Administracions Públiques, per la qual es resol inscriure la modificació dels Estatuts de l'Il·lustre Col·legi Oficial de Procuradors d'Alacant, i es disposa a la seua publicació en el Diari Oficial de la Comunitat Valenciana.
[2007/351]

Vist l'expedient d'inscripció de modificació d'Estatuts, instruït a instància de l'Il·lustre Col·legi Oficial de Procuradors d'Alacant, inscrit amb el número 70 de la Secció Primera del Registre de Col·legis Professionals i de Consells Valencians Professionals de la Comunitat Valenciana, en el que se sol·licita la inscripció de la modificació dels seus Estatuts en tal Registre, atenent als següents:

Fets

Primer

D. José Antonio Saura Ruiz, degà de l'Il·lustre Col·legi Oficial de Procuradors d'Alacant, va presentar en data 30 de maig del 2006, sol·licitud d'inscripció de la modificació dels Estatuts del mateix en el Registre de Col·legis Professionals i de Consells Valencians de Col·legis Professionals de la Comunitat Valenciana, aprovada en data 6 de maig del 2006 per l'Assemblea General Extraordinària, en compliment del que preveu l'article 11 de la Llei 6/1997, de 4 de desembre, de Consells i Col·legis Professionals de la Comunitat Valenciana.

Segon

Després de les modificacions produïdes en el text dels nous estatuts en la tramitació del procediment, i segons certificació alliberada el 30 d'octubre del 2006 per Sra. Angeles Jover Conca, secretària de l'Il·lustre Col·legi Oficial de Procuradors d'Alacant, l'Assemblea General del mateix en reunió celebrada el 27 d'octubre del 2006, va acordar aprovar la redacció definitiva dels seus Estatuts.

Tercer

El nou text dels Estatuts figura com Annex a la present resolució, donant-se ací per reproduït.

Fonaments de dret

Primer

Revisats els Estatuts del Col·legi Oficial de Procuradors d'Alacant, estos contenen totes les determinacions exigides per l'article 10 de la Llei 6/1997, de 4 de desembre, de Consells i Col·legis Professionals de la Comunitat Valenciana.

No obstant, en exercici del control de legalitat previst en l'article 11 de l'esmentada Llei 6/1997, de 4 de desembre, i en els articles 21 i 28 del Decret 4/2002, de 4 de gener, de Consell de la Generalitat Valenciana, que la desenvolupa, resulta necessari actualitzar el text a les denominacions oficials de "Generalitat" i "Diari Oficial de la Generalitat", adoptades, respectivament, amb la nova redacció donada a l'Estatut d'Autonomia de la Comunitat Valenciana per la Llei Orgànica 1/2006, de 10 d'abril, de Reforma de la Llei Orgànica 5/1982, d'1 de juliol, i en virtut d'allò que s'ha disposat pel Decret 183/2006, de 15 de desembre, del Consell, pel qual es regula el Diari Oficial de la Comunitat Valenciana.

Segon

La modificació estatutària ha sigut aprovada amb els requisits i formalitats previstos en tal article, i en els propis Estatuts del Col·legi.

Tercer

Als efectes previstos en l'article 21 del Decret 4/2002 de 8 de gener, del Govern Valencià, pel qual s'aprova el Reglament de desenvolupament de la Llei 6/1997, de 4 de desembre, de la Generalitat Valenciana, de Consells i Col·legis Professionals, l'expedient ha sigut

Conselleria de Justicia, Interior y Administraciones Públicas

RESOLUCIÓN de 8 de enero de 2007, de la directora general de Justicia de la Conselleria de Justicia, Interior y Administraciones Públicas, por la que se resuelve inscribir la modificación de los Estatutos del Ilustre Colegio Oficial de Procuradores de Alicante, y se dispone a su publicación en el Diari Oficial de la Comunitat Valenciana. [2007/351]

Visto el expediente de inscripción de modificación de Estatutos, instruido a instancia del Ilustre Colegio Oficial de Procuradores de Alicante, inscrito con el número 70 de la Sección Primera del Registro de Colegios Profesionales y de Consejos Valencianos Profesionales de la Comunidad Valenciana, en el que se solicita la inscripción de la modificación de sus Estatutos en dicho Registro, atendiendo a los siguientes:

Hechos

Primero

D. José Antonio Saura Ruiz, decano del Ilustre Colegio Oficial de Procuradores de Alicante, presentó en fecha 30 de mayo de 2006, solicitud de inscripción de la modificación de los Estatutos del mismo en el Registro de Colegios Profesionales y de Consejos Valencianos de Colegios Profesionales de la Comunidad Valenciana, aprobada en fecha 6 de mayo de 2006 por la Asamblea General Extraordinaria, en cumplimiento de lo previsto en el artículo 11 de la Ley 6/1997, de 4 de diciembre, de Consejos y Colegios Profesionales de la Comunidad Valenciana.

Segundo

Tras las modificaciones producidas en el texto de los nuevos estatutos en la tramitación del procedimiento, y según certificación librada el 30 de octubre de 2006 por doña D^a Angeles Jover Cuenca, secretaria del Ilustre Colegio Oficial de Procuradores de Alicante, la Asamblea General del mismo en reunión celebrada el 27 de octubre de 2006, acordó aprobar la redacción definitiva de sus Estatutos.

Tercero

El nuevo texto de los Estatutos figura como Anexo a la presente resolución, dándose aquí por reproducido.

Fundamentos de derecho

Primero

Revisados los Estatutos del Colegio Oficial de Procuradores de Alicante, éstos contienen todas las determinaciones exigidas por el artículo 10 de la Ley 6/1997, de 4 de diciembre, de Consejos y Colegios Profesionales de la Comunidad Valenciana.

No obstante, en ejercicio del control de legalidad previsto en el artículo 11 de la citada Ley 6/1997, de 4 de diciembre, y en los artículos 21 y 28 del Decreto 4/2002, de 4 de enero, de Consell de la Generalitat Valenciana, que la desarrolla, resulta necesario actualizar el texto a las denominaciones oficiales de "Generalitat" y "Diari Oficial de la Generalitat" adoptadas, respectivamente, con la nueva redacción dada al Estatuto de Autonomía de la Comunitat Valenciana por la Ley Orgánica 1/2006, de 10 de abril, de Reforma de la Ley Orgánica 5/1982, de 1 de julio, y en virtud de lo dispuesto por el Decreto 183/2006, de 15 de diciembre, del Consell, por el que se regula el Diari Oficial de la Comunitat Valenciana.

Segundo

La modificación estatutaria ha sido aprobada con los requisitos y formalidades previstos en dicho artículo, y en los propios Estatutos del Colegio.

Tercero

A los efectos previstos en el artículo 21 del Decreto 4/2002 de 8 de enero, del Gobierno Valenciano, por el que se aprueba el Reglamento de desarrollo de la Ley 6/1997, de 4 de diciembre, de la Generalitat Valenciana, de Consejos y Colegios Profesionales, el expediente

tramitat pel Servei d'Entitats Jurídiques, adscrit a la Direcció General de Justícia de la Conselleria de Justícia, Interior i Administracions Públiques, competent per així disposar-ho l'article 6.1 de l'esmentada Llei 6/1997, en relació amb el que disposa la Disposició Final del Decret 4/2002, de 8 de gener, en virtut de les atribucions que té conferides pel Decret 8/2004, de 3 de setembre, del President de la Generalitat, pel qual s'assignen competències a la Presidència de la Generalitat i a les Conselleries amb competències executives, i pel Decret 153/2005, de 28 d'octubre, del Consell de la Generalitat, pel qual s'aprova el Reglament Orgànic i Funcional de la Conselleria de Justícia, Interior i Administracions Públiques.

Vistos l'article 36 de la Constitució Espanyola i l'article 49.122a de l'Estatut d'Autonomia de la Comunitat Valenciana; la Llei 2/1974, de 13 de febrer, de Col·legis Professionals, amb les seues modificacions posteriors, en els seus preceptes bàsics; la Llei 6/1997, de 4 de desembre, de la Generalitat Valenciana, de Consells i Col·legis Professionals de la Comunitat Valenciana; el Decret 4/2002, de 8 de gener, del Govern Valencià, pel qual s'aprova el Reglament de desenvolupament d'esta última; i la resta de disposicions complementàries de pertinent aplicació, es formula la següent

Resolució

1. Inscriure la modificació dels Estatuts de l'Il·lustre Col·legi Oficial de Procuradors d'Alacant en el Registre de Col·legis Professionals i de Consells Valencians Professionals de la Comunitat Valenciana.

2. Publicar la present resolució en el Diari Oficial de la Comunitat Valenciana.

Contra esta resolució, que posa fi a la via administrativa, es podrà interposar, potestativament, recurs de reposició davant del mateix òrgan que ha dictat l'acte, en el termini d'un mes comptat des de l'endemà de la seua notificació, o bé, recurs contenciós administratiu davant de la Sala contenciosa administrativa del Tribunal Superior de Justícia de la Comunitat Valenciana, en el termini de dos mesos comptats des de l'endemà de la seua notificació. Tot això de conformitat amb el que establixen els articles 116 i 117 de la Llei 30/1992, de 26 de novembre, del Règim Jurídic de les Administracions Públiques i del Procediment Administratiu Comú, i en els articles 10 46 de la Llei 29/1998, de 13 de juliol, Reguladora de la Jurisdicció Contenciós Administrativa, sense perjudi de s'utilitze qualsevol altra via que es considere oportuna.

València, 8 de gener del 2007.— La directora general de Justícia: Patricia Montagud Alario.

ESTATUT DE L'IL·LUSTRE COL·LEGI OFICIAL DE PROCURADORS D'ALACANT

Títol I : Del Col·legi i els col·legiats

Capítol I: Del Col·legi

Secció 1a: Naturalesa Jurídica

Article 1. Concepte i naturalesa jurídica

L'il·lustre Col·legi Oficial de Procuradors d'Alacant és una corporació de dret públic, de caràcter professional, emparada per la Llei i reconeguda per l'Estat i per la Comunitat Autònoma, que gaudeix de personalitat jurídica pròpia, i plena capacitat per al compliment dels seus fins.

Article 2. Denominació

La seua denominació és la d'Il·lustre Col·legi Oficial de Procuradors dels Tribunals d'Alacant, i està constituït pels actuals col·legiats i els qui d'ara en avant s'incorporen.

Article 3. Àmbit territorial

El seu àmbit s'estén a tot el territori de la província d'Alacant, llevat del partit judicial d'Elx.

Article 4 . Domicili i delegacions

El seu domicili es fixa a la ciutat d'Alacant, carrer Gravina número 14, amb delegacions oficials en cada una de les unitats d'actuació, que són les següents

· Unitat d'actuació primera. Comprén els actuals partits judicials d'Alacant i Sant Vicent del Raspeig.

ha sido tramitado por el Servicio de Entidades Jurídicas, adscrito a la Dirección General de Justicia de la Conselleria de Justicia, Interior y Administraciones Públicas, competente por así disponerlo el artículo 6.1 de la citada Ley 6/1997, en relación con lo dispuesto en la Disposición Final del Decreto 4/2002, de 8 de enero, en virtud de las atribuciones que tiene conferidas por el Decreto 8/2004, de 3 de septiembre, del Presidente de la Generalitat, por el que se asignan competencias a la Presidencia de la Generalitat y a las Consellerias con competencias ejecutivas, y por el Decreto 153/2005, de 28 de octubre, del Consejo de la Generalitat, por el que se aprueba el Reglamento Orgánico y Funcional de la Conselleria de Justicia, Interior y Administraciones Públicas.

Vistos el artículo 36 de la Constitución Española y el artículo 49.1.22ª del Estatuto de Autonomía de la Comunitat Valenciana; la Ley 2/1974, de 13 de febrero, de Colegios Profesionales, con sus modificaciones posteriores, en sus preceptos básicos; la Ley 6/1997, de 4 de diciembre, de la Generalitat Valenciana, de Consejos y Colegios Profesionales de la Comunidad Valenciana; el Decreto 4/2002, de 8 de enero, del Gobierno Valenciano, por el que se aprueba el Reglamento de desarrollo de ésta última; y demás disposiciones complementarias de pertinente aplicación, se formula la siguiente

Resolución

1. Inscribir la modificación de los Estatutos del Ilustre Colegio Oficial de Procuradores de Alicante en el Registro de Colegios Profesionales y de Consejos Valencianos Profesionales de la Comunidad Valenciana.

2. Publicar la presente resolución en el Diari Oficial de la Comunitat Valenciana.

Contra esta resolución, que pone fin a la vía administrativa, se podrá interponer, potestativamente, recurso de reposición ante el mismo órgano que ha dictado el acto, en el plazo de un mes contado desde el día siguiente al de su notificación, o bien, recurso contencioso-administrativo ante la Sala de lo Contencioso-Administrativo del Tribunal Superior de Justicia de la Comunitat Valenciana, en el plazo de dos meses contados desde el día siguiente al de su notificación. Todo ello de conformidad con lo establecido en los artículos 116 y 117 de la Ley 30/1992, de 26 de noviembre, del Régimen Jurídico de las Administraciones Públicas y del Procedimiento Administrativo Común, y en los artículos 10 46 de la Ley 29/1998, de 13 de julio, Reguladora de la Jurisdicción Contencioso Administrativa, sin perjuicio de se utilice cualquier otra vía que se considere oportuna.

Valencia, 8 de enero de 2007.— La directora general de Justicia: Patricia Montagud Alario.

ESTATUTO DEL ILUSTRE COLEGIO OFICIAL DE PROCURADORES DE ALICANTE

Título I : Del Colegio y los Colegiados

Capítulo I: Del colegio

Sección 1ª Naturaleza jurídica

Artículo 1. Concepto y naturaleza jurídica

El Ilustre Colegio Oficial de Procuradores de Alicante es una corporación de derecho público, de carácter profesional, amparada por la Ley y reconocida por el Estado y por la Comunidad Autónoma, que goza de personalidad jurídica propia, y plena capacidad para el cumplimiento de sus fines.

Artículo 2. Denominación.

Su denominación es la de Ilustre Colegio Oficial de Procuradores de los Tribunales de Alicante, y está constituido por los actuales colegiados y los que en lo sucesivo se incorporen.

Artículo 3. Ámbito territorial.

Su ámbito se extiende a todo el territorio de la provincia de Alicante, excepto el partido judicial de Elche.

Artículo 4 . Domicilio y delegaciones.

Su domicilio se fija en la ciudad de Alicante, calle Gravina número 14, con Delegaciones oficiales en cada una de las unidades de actuación, que son las siguientes

· Unidad de actuación primera. Comprende los actuales Partidos judiciales de Alicante y San Vicente del Raspeig.

- Unitat d'actuació segona. Comprén els actuals partits judicials de Benidorm i la Vila Joiosa.
- Unitat d'actuació tercera. Comprén els actuals partits judicials d'Elda i Novelda.
- Unitat d'actuació quarta. Comprén els actuals partits judicials d'Alcoi i Ibi.
- Unitat d'actuació cinquena. Comprén els actuals partits judicials d'Orihuela i Torrevieja.
- Unitat d'actuació sisena. Comprén el partit judicial de Villena
- Unitat d'actuació setena. Comprén el partit judicial de Dénia.

Això sense perjudici de les dependències i oficines que, sense caràcter de delegació oficial, tinga o puga tindre cedides en ús per al compliment de les seues funcions, en totes les seues de jutjats i tribunals.

Secció 2a: Dels fins i funcions del Col·legi.

Article 5. Principi d'autonomia col·legial

El Col·legi Oficial de Procuradors d'Alacant gaudeix de plena autonomia per al compliment dels seus fins, exercint les funcions que li atribueix aquest Estatut, al seu àmbit territorial i en el marc de l'ordenament jurídic.

Article 6. Dels fins del Col·legi

Són fins essencials del Col·legi:

a) L'ordenació, en l'àmbit de la seua competència i d'acord amb el que preveuen les lleis, de l'exercici de la professió dins del seu territori.

b) La representació exclusiva de la procura i la defensa dels drets i interessos professionals dels seus col·legiats.

c) Vetlar per l'adequat nivell de qualitat de les prestacions professionals, promovent per a això la formació professional permanent dels procuradors.

d) Vigilar l'exercici de la professió de procurador en l'àmbit de la seua competència, facilitant el coneixement i compliment de qualsevol tipus de disposicions legals que afecten el dit exercici i, especialment, fent complir l'ètica professional i les normes deontològiques que li són pròpies.

e) La col·laboració activa en el funcionament correcte, promoció i millora de l'administració de Justícia.

Article 7. Funcions del Col·legi.

Són funcions del Col·legi:

a) Exercir, en el seu àmbit, la representació dels interessos generals de la professió per al compliment dels seus fins i, especialment, la representació i defensa de la professió davant de qualssevol administracions públiques, institucions, tribunals, entitats i particulars, amb legitimació per a ser part en tots els litigis que afecten els interessos professionals.

b) Evacuar l'informe preceptiu sobre tots els projectes de normes del Govern Valencià que afecten la procura, així com en la resta de projectes o iniciatives legislatives quan siga requerit per a això.

c) Col·laborar amb el poder judicial i la resta de poders públics realitzant els estudis, informes, dictàmens, treballs estadístics i la resta d'activitats relacionades amb els seus fins.

d) Organitzar i gestionar els serveis de torn d'ofici i assistència jurídica gratuïta.

e) Participar en matèries pròpies de la professió en els òrgans consultius de l'administració, així com en els organismes interprofessionals, de conformitat amb els supòsits previstos en la legislació aplicable.

f) Assegurar la representació de la procura en els Consells Socials, en els termes establits en les normes que els regulen.

g) Organitzar cursos de formació i perfeccionament professional i mantindre i proposar al Consell General de Procuradors o Consell de Col·legis de la Comunitat Valenciana, si fa al cas, l'homologació d'escoles de Pràctica Jurídica i altres mitjans per a facilitar l'inici de l'activitat professional.

h) Ordenar l'activitat professional dels col·legiats, vetlant per la formació, la deontologia i la dignitat professional i pel respecte degut als drets dels particulars. Exercir la potestat disciplinària en l'orde professional i col·legial.

· Unidad de actuación segunda. Comprende los actuales Partidos Judiciales de Benidorm y Villajoyosa.

· Unidad de actuación tercera. Comprende los actuales Partidos Judiciales de Elda y Novelda.

· Unidad de actuación cuarta. Comprende los actuales Partidos Judiciales de Alcoy e Ibi.

· Unidad de actuación quinta. Comprende los actuales Partidos Judiciales de Orihuela y Torrevieja.

· Unidad de actuación sexta. Comprende el Partido Judicial de Villena

· Unidad de actuación séptima. Comprende el Partido Judicial de Denia.

Ello sin perjuicio de las dependencias y oficinas que, sin carácter de delegación oficial, tenga o pueda tener cedidas en uso para el cumplimiento de sus funciones, en todas las sedes de Juzgados y Tribunales.

Sección 2ª De los fines y funciones del Colegio.

Artículo 5. Principio de autonomía colegial.

El Colegio Oficial de Procuradores de Alicante goza de plena autonomía para el cumplimiento de sus fines, ejerciendo las funciones que le atribuyen estos Estatutos, en su ámbito territorial y en el marco del ordenamiento jurídico.

Artículo 6. De los fines del Colegio.

Son fines esenciales del Colegio:

a) La ordenación, en el ámbito de su competencia y de acuerdo con lo previsto en las leyes, del ejercicio de la profesión dentro de su territorio.

b) La representación exclusiva de la Procura y la defensa de los derechos e intereses profesionales de sus colegiados.

c) Velar por el adecuado nivel de calidad de las prestaciones profesionales, promoviendo para ello la formación profesional permanente de los Procuradores.

d) Vigilar el ejercicio de la profesión de Procurador en el ámbito de su competencia, facilitando el conocimiento y cumplimiento de todo tipo de disposiciones legales que afecten a dicho ejercicio y especialmente haciendo cumplir la ética profesional y las normas deontológicas que le son propias.

e) La colaboración activa en el correcto funcionamiento, promoción y mejora de la administración de Justicia.

Artículo 7. Funciones del Colegio.

Son funciones del Colegio:

a) Ejercer, en su ámbito, la representación de los intereses generales de la profesión para el cumplimiento de sus fines y, especialmente, la representación y defensa de la profesión ante cualesquiera Administraciones públicas, instituciones, tribunales, entidades y particulares, con legitimación para ser parte en cuantos litigios afecten a los intereses profesionales.

b) Evacuar el informe preceptivo sobre todos los proyectos de normas del Gobierno Valenciano que afecten a la procura, así como en el resto de proyectos o iniciativas legislativas cuando sea requerido para ello.

c) Colaborar con el Poder Judicial y demás poderes públicos realizando los estudios, informes, dictámenes, trabajos estadísticos y demás actividades relacionadas con sus fines.

d) Organizar y gestionar los servicios de turno de oficio y Asistencia Jurídica Gratuita.

e) Participar en materias propias de la profesión en los órganos consultivos de la administración, así como en los organismos interprofesionales, de conformidad con los supuestos previstos en la legislación aplicable.

f) Asegurar la representación de la Procura en los Consejos Sociales, en los términos establecidos en las normas que los regulen.

g) Organizar cursos de formación y perfeccionamiento profesional y mantener y proponer al Consejo General de Procuradores, o Consejo de Colegios de la Comunitat Valenciana en su caso, la homologación de Escuelas de Práctica Jurídica y otros medios para facilitar el inicio de la actividad profesional.

h) Ordenar la actividad profesional de los colegiados, velando por la formación, la deontología y la dignidad profesional y por el respeto debido a los derechos de los particulares. Ejercer la potestad disciplinaria en el orden profesional y colegial.

i) Organitzar i promoure activitats i serveis comuns d'interés per als col·legiats, de caràcter professional, formatiu, cultural, assistencial, de previsió i altres d'anàlegs.

j) Procurar l'harmonia i col·laboració entre els col·legiats, impedit la competència deslleial entre ells. Atorgar empara, amb la deliberació prèvia de la Junta de Govern, al col·legiat que el sol·licite.

k) Adoptar les mesures conduents a evitar i perseguir l'intrusisme professional.

l) Intervindre, amb la sol·licitud prèvia, en via de conciliació o arbitratge en qüestions que, per motius professionals, se susciten entre els col·legiats, o entre aquests i els seus clients, per mitjà de laude a què prèviament se sotmeten de mode exprés les parts.

m) Aprovar els seus pressupostos, així com regular i fixar les quotes dels seus col·legiats.

n) Aprovar els seus estatuts i reglaments de règim interior de forma autònoma, sense mes limitacions que les imposades per la Constitució, l'Estatut d'Autonomia de la Comunitat Valenciana, i la resta de l'ordenament jurídic, sense perjudici del control de legalitat que sobre els mateixos exercirà la conselleria competent de la Generalitat.

o) Col·laborar amb les universitats en l'elaboració i execució dels plans d'estudi, sense detriment del principi d'autonomia universitària.

p) Complir i fer complir, als col·legiats, les disposicions legals i estatutàries que afecten la professió, així com vetlar per l'observança de les normes i decisions adoptades pels òrgans col·legials en matèria de la seua competència.

q) Per mitjà de l'Assemblea General, correspon la delimitació de la demarcació territorial per a l'exercici professional.

r) L'organització dels serveis i funcions que els encomanen les lleis.

s) Totes aquelles altres funcions redunden en benefici dels interessos de la professió, dels col·legiats i la resta de fins de la procura o que vinguin disposades per la legislació estatal o autonòmica.

Capítol II : Dels col·legiats

Secció 1a: De l'adquisició de la condició de col·legiat

Article 8. El Col·legi el formaran tots els col·legiats s'hi incorporen, que podran ser exercents i no exercents, conforme amb el que disposa el present Estatut.

Article 9. Per a ser incorporat a aquest Il·lustre Col·legi es requereix:

1. Sol·licitar-ho mitjançant instància dirigida al degà-president, acompanyada dels documents següents:

a. Certificat de naixement.

b. Certificat del Registre Central de Penats i Rebels, acreditant no tindre antecedents penals que l'inhabiliten per a la professió de procurador.

c. Títol de llicenciat en Dret.

d. Títol de procurador dels Tribunals, lliurat a aquest efecte pel Ministeri de Justícia o Administració que el substituisca en les dites funcions.

e. Acreditar el compliment de les obligacions fiscals prèvies a l'alta en la professió.

f. Acreditar estar donat d'alta en la Mutualitat de Procuradors dels Tribunals d'Espanya o en el Règim Especial de Treballadors Autònoms de la Seguretat Social, en els termes establits en la disposició addicional 15a, de la Llei 30/1995, de 8 de novembre, d'Ordenació i Supervisió de les Assegurances Privades o amb qualsevol legislació concordant.

g. Resguard d'haver satisfet, a la Tresoreria del Col·legi, la quota d'incorporació.

h. Haver constituït la fiança exigida en l'Estatut General.

i. Declaració jurada de no estar sotmés en causa d'incapacitat, incompatibilitat o prohibició, establides per a l'exercici de la professió de procurador dels Tribunals, en les lleis o Estatuts.

j. Concretar la unitat d'actuació o partit judicial en què va a exercir la professió.

k. Declaració de no estar donat d'alta en cap altre col·legi de Procuradors com exercent.

2. Prestar jurament o promesa d'acatament a la Constitució en la forma i mode que determina la Llei Orgànica del Poder Judicial, i que

i) Organizar y promover actividades y servicios comunes de interés para los colegiados, de carácter profesional, formativo, cultural, asistencial, de previsión y otros análogos.

j) Procurar la armonía y colaboración entre los colegiados, impidiendo la competencia desleal entre ellos. Otorgar amparo, previa deliberación de la Junta de Gobierno, al colegiado que lo solicite.

k) Adoptar las medidas conducentes a evitar y perseguir el intrusismo profesional.

l) Intervenir, previa solicitud, en vías de conciliación o arbitraje en cuestiones que, por motivos profesionales, se susciten entre los colegiados, o entre éstos y sus clientes, mediante laudo al que previamente se sometan de modo expreso las partes.

m) Aprobar sus presupuestos, así como regular y fijar las cuotas de sus colegiados.

n) Aprobar sus estatutos y reglamentos de régimen interior de forma autónoma, sin más limitaciones que las impuestas por la Constitución, el Estatuto de Autonomía de la Comunitat Valenciana, y el resto del ordenamiento jurídico, sin perjuicio del control de legalidad que sobre los mismos ejercerá la Conselleria competente de la Generalitat.

o) Colaborar con las universidades en la elaboración y ejecución de los planes de estudio, sin menoscabo del principio de autonomía universitaria.

p) Cumplir y hacer cumplir, a los colegiados, las disposiciones legales y estatutarias que afecten a la profesión, así como velar por la observancia de las normas y decisiones adoptadas por los órganos colegiales en materia de su competencia.

q) Por medio de la Asamblea General, corresponde la delimitación de la demarcación territorial para el ejercicio profesional.

r) La organización de los servicios y funciones que les encomienden las leyes.

s) Cuantas otras funciones redunden en beneficio de los intereses de la profesión, de los colegiados y demás fines de la Procura o que vengan dispuestas por la legislación estatal o autonómica.

Capítulo II : De los Colegiados

Sección 1ª De la adquisición de la condición de colegiado

Artículo 8. El Colegio lo formarán todos los colegiados incorporados al mismo, pudiendo ser ejercientes y no ejercientes, conforme a lo dispuesto en el presente Estatuto.

Artículo 9. Para ser incorporado a este Ilustre Colegio se requiere:

1. Solicitarlo mediante instancia dirigida al Decano-Presidente, acompañando los siguientes documentos:

a.) Certificación de nacimiento.

b.) Certificación del Registro Central de Penados y Rebeldes, acreditando carecer de antecedentes penales que inhabiliten para la profesión de Procurador.

c.) Título de licenciado en Derecho.

d.) Título de Procurador de los Tribunales librado a tal efecto por el Ministerio de Justicia o Administración que le sustituya en dichas funciones.

e.) Acreditar el cumplimiento de las obligaciones fiscales previas al alta en la profesión.

f.) Acreditar estar dado de alta en la Mutualidad de Procuradores de los Tribunales de España o en el Régimen Especial de Trabajadores Autónomos de la Seguridad Social, en los términos establecidos en la Disposición Adicional 15ª de la Ley 30/1995, de 8 de noviembre, de Ordenación y Supervisión de los Seguros Privados o con cualquier legislación concordante.

g.) Resguardo de haber satisfecho en la Tesorería del Colegio, la cuota de incorporación.

h.) Haber constituido la fianza exigida en el Estatuto General.

i.) Declaración jurada de no estar incurso en causa de incapacidad, incompatibilidad o prohibición, establecidas para el ejercicio de la profesión de Procurador de los Tribunales, en las Leyes o Estatutos.

j.) Concretar la unidad de actuación o partido judicial en que se va a ejercer la profesión.

k.) Declaración de no estar dado de alta en ningún otro colegio de Procuradores como ejerciente.

2. Prestar juramento o promesa de acatamiento a la Constitución en la forma y modo que determina la Ley Orgánica del Poder Judicial,

es formalitzarà en un acte solemne que a aquest efecte es convocarà per la Junta de Govern. Aprovada la incorporació i fins que el dit jurament o promesa es produïska, el procurador que haja complert tots els requisits podrà exercir transitòriament.

Article 10.

A. No podran ser donats d'alta, per a l'exercici de la professió de Procurador, els qui estiguen sotmesos en alguna de les següents circumstàncies d'incapacitat.

1. Els impediments que impossibiliten el compliment de les funcions atribuïdes als procuradors.

2. La inhabilitació o suspensió expressa per a l'exercici de la professió de procurador o de qualsevol altra professió de l'àmbit de l'administració de Justícia i la resta d'administracions públiques, en virtut de resolució ferma. En aquest supòsit la Junta de Govern podrà requerir la presentació de certificat expedit per qui legalment corresponga, que acredite no estar sotmés en aquest supòsit.

3. Les resolucions disciplinàries firmes que imposen la suspensió en l'exercici professional o l'expulsió d'un col·legi de Procuradors.

4. La pèrdua de la condició de col·legiat en un altre col·legi de Procuradors, com a conseqüència de sanció disciplinària.

B- Les incapacitats desapareixeran quan cessen les causes que les hagueren motivat o s'haja extingit la responsabilitat penal i disciplinària, conforme l'Estatut.

Article 11. Correspon a la Junta de Govern resoldre sobre les sol·licituds d'incorporació al Col·legi. Les sol·licituds d'incorporació seran admeses, suspeses, o denegades.

En els dos últims supòsits, la Junta de Govern fonamentarà la seua resolució. La Junta de Govern practicarà les diligències i rebrà els informes que, si fa al cas, considere oportuns i dictarà la resolució en el termini màxim de dos mesos.

Article 12. Els col·legiats de l'II-lustre Col·legi Oficial de Procuradors d'Alacant podran ser:

a. Exercent.

b. No exercent.

a) Són exercent els qui havent-se incorporat a l'I-lustre Col·legi Oficial d'Alacant, exercisquen la professió de procurador dels tribunals, dins del seu àmbit territorial. Com a procurador exercent només es pot pertànyer a un Col·legi.

b) Són no exercent els qui s'incorporen al Col·legi en la dita situació; els qui incorporats a l'II-lustre Col·legi Oficial de Procuradors d'Alacant es donaren de baixa, llevat que siga definitiva; i els qui sol·licitaren l'excedència forçosa per a exercir càrrecs en l'administració pública o el Consell General del Poder Judicial. En els dos últims supòsits, podran passar a la situació d'exercent sense abonament de cap quantitat i respectant la seua antiguitat i drets, com si hagueren continuat d'exercent.

Quan un procurador cause baixa en l'exercici per jubilació i continue en el Col·legi com no exercent, podrà ser habilitat pel seu Col·legi per a continuar tramitant els procediments, fins a la finalització de la corresponent instància i per un termini màxim de dos anys, sense poder acceptar la representació en cap procediment nou, ni comparèixer en noves instàncies que tinga en tràmit.

El procurador no exercent, que fóra part en un procés, podrà actuar per si mateix davant l'òrgan jurisdiccional, sense necessitat que un altre procurador el represente.

El procurador no exercent podrà, també, exercir la representació processal del seu cònyuge o familiars, fins al segon grau de consanguinitat o afinitat.

Perquè siga d'aplicació el que disposa l'apartat anterior caldrà que:

A.) El procés se substancie en la unitat d'actuació del lloc de residència del procurador no exercent.

B.) El procurador obtinga l'autorització prèvia de la Junta de Govern del Col·legi.

Sense perjudici de la resolució que ha de dictar la Junta de Govern, el degà podrà habilitar el sol·licitant, provisionalment, fins tant recaiga una resolució definitiva de la Junta de Govern.

Article 13. La condició de col·legiat es perdrà:

a. Per condemna ferma, que comporte amb si l'accessòria d'inhabilitació per a l'exercici de la professió.

b. Per expulsió del Col·legi, acordada en expedient disciplinari.

y que se formalizará en un acto solemne que a tal efecto se convocará por la Junta de Gobierno. Aprobada la incorporación y hasta que dicho juramento o promesa se produzca, el Procurador que haya cumplido todos los requisitos, podrá ejercer transitoriamente.

Artículo 10.

A. No podrán ser dados de alta para el ejercicio de la profesión de Procurador, los que estén incurso en alguna de las siguientes circunstancias de incapacidad.

1. Los impedimentos que imposibiliten el cumplimiento de las funciones atribuidas a los Procuradores.

2. La inhabilitación o suspensión expresa para el ejercicio de la profesión de Procurador o de cualquier otra profesión del ámbito de la administración de Justicia y demás Administraciones públicas en virtud de resolución firme. En este supuesto la Junta de Gobierno podrá requerir la presentación de certificación expedida por quien legalmente corresponda, que acredite no estar incurso en este supuesto.

3. Las resoluciones disciplinarias firmes que impongan la suspensión en el ejercicio profesional o la expulsión de un Colegio de Procuradores.

4. La pérdida de la condición de colegiado en otro colegio de Procuradores como consecuencia de sanción disciplinaria.

B- Las incapacidades desaparecerán cuando cesen las causas que las hubieren motivado o se haya extinguido la responsabilidad penal y disciplinaria, conforme los Estatutos.

Artículo 11. Corresponde a la Junta de Gobierno resolver sobre las solicitudes de incorporación al Colegio. Las solicitudes de incorporación serán admitidas, suspendidas, o denegadas.

En los dos últimos supuestos, la Junta de Gobierno fundamentará su resolución. La Junta de Gobierno practicará las diligencias y recibirá los informes que en su caso considere oportuno y dictará la resolución en el plazo máximo de dos meses.

Artículo 12. Los Colegiados del Ilustre Colegio Oficial de Procuradores de Alicante podrán ser:

a.) Ejercientes.

b.) No ejercientes.

a) Son ejercientes los que habiéndose incorporado al Ilustre Colegio Oficial de Alicante, ejerzan la profesión de Procurador de los Tribunales dentro de su ámbito territorial. Como Procurador ejerciente sólo se puede pertenecer a un Colegio.

b) Son no ejercientes los que se incorporan al Colegio en dicha situación; los que incorporados al Ilustre Colegio Oficial de Procuradores de Alicante se dieran de baja salvo que sea definitiva; y los que solicitasen la excedencia forzosa para desempeñar cargos en la administración pública, o Consejo General del Poder Judicial. En los dos últimos supuestos, podrán pasar a la situación de ejercientes sin abono de cantidad alguna y respetando su antigüedad y derechos como si hubieren continuado de ejercientes.

Cuando un Procurador cause baja en el ejercicio por jubilación y continúe en el Colegio como no ejerciente podrá ser habilitado por su Colegio, para continuar tramitando los procedimientos, hasta la finalización de la correspondiente instancia, por un plazo máximo de dos años, sin poder aceptar la representación en ningún procedimiento nuevo, ni comparecer en nuevas instancias en los que tenga en trámite.

El Procurador no ejerciente que fuese parte en un proceso, podrá actuar por sí mismo ante el órgano jurisdiccional, sin necesidad de que otro Procurador lo represente.

El Procurador no ejerciente podrá, también, desempeñar la representación procesal de su cónyuge o familiares hasta el segundo grado de consanguinidad o afinidad.

Para que resulte de aplicación lo dispuesto en el apartado anterior es necesario que:

a.) El proceso se sustancie en la unidad de actuación del lugar de residencia del Procurador no ejerciente.

b.) El Procurador obtenga la previa autorización de la Junta de Gobierno del Colegio.

Sin perjuicio de la resolución que debe dictar la Junta de Gobierno, el Decano podrá habilitar, provisionalmente, al solicitante hasta tanto recaiga resolución definitiva de la Junta de Gobierno.

Artículo 13. La condición de colegiado se perderá:

a.) Por condena firme que lleve consigo la accesoria de inhabilitación para el ejercicio de la profesión.

b.) Por expulsión del Colegio, acordada en expediente disciplinario.

c. Per falta de pagament de més de dos quotes mensuals ordinàries o d'una extraordinària.

d. A petició pròpia, formulada davant de la Junta de Govern.

e. Per defunció.

En els supòsits dels apartats a. i b., hauran de ser comunicats per escrit als interessats.

En el supòsit de l'apartat c., es requerirà la persona interessada perquè procedisca al pagament i formule totes les al·legacions que estime convenientes en el termini de quinze dies. Transcorregut el termini sense haver efectuat el pagament, o justificat la seua improcedència, s'acordarà la suspensió de la condició de col·legiat fins que satisfaga les quotes impagades, suspensió que no té caràcter de sanció disciplinària.

Secció 2a: Drets dels col·legiats

Article 14 . Són drets del col·legiat:

a) Elegir i ser elegit per als càrrecs de la Junta de Govern.

b) Participar amb veu i vot en les assemblees generals que se celebren.

c) Sol·licitar la convocatòria d'Assemblea General Extraordinària, en els termes que preveu aquest Estatut.

d) Consultar la informació necessària per a debatre els assumptes de l'orde del Dia de les assemblees generals. A aquest efecte, la Junta de Govern posarà a disposició dels col·legiats l'esmentada informació, almenys amb cinc dies d'antelació, en la secretària del Col·legi.

e) El procurador rebrà de la Junta de Govern la informació que sol·licite sobre aspectes col·legials en el termini de trenta dies hàbils, excepte sobre aquells que hagen sigut declarats reservats per afectar terceres persones.

f) Exercir en aquells expedients en què siga interessat dels drets que li concedix la legislació estatal, i autonòmica si l'haguera, de Règim Jurídic de les Administracions Públiques.

g) Actuar en l'exercici de la professió, amb total llibertat i independència, sense altres limitacions que les imposades per la Llei o per les normes deontològiques.

h) A demanar i obtenir del Col·legi, i de les altres administracions públiques, la protecció de la seua lícita llibertat d'actuació, en particular del secret professional.

i) Participar en la gestió corporativa, de conformitat amb el que estableixen el present Estatut.

j) A la remuneració adequada dels seus serveis professionals d'acord amb l'aranzel, que serà respectada en relació amb els seus hereus en cas de defunció. En cap cas s'admetrà la fixació del pagament que resulte incompatible amb les normes aranzelàries.

k) Pels serveis de caràcter extraprocessal, que encara que tinguen relació amb el procediment no corresponguen a l'actuació professional estricta en judici, el procurador tindrà dret als honoraris meritats conforme a les regles del mandat.

l) Ser substituït en les seues actuacions judicials per oficial habilitat, o per un altre procurador, sense mes requisit que la presència d'aquest en l'actuació de què es trate, d'acord amb el que disposa l'article 543.4 de la LOPJ i article 31 del present Estatut.

m) Fer publicitat dels seus serveis i despachos conforme al que estableix la legislació vigent. Els procuradors tindran sempre present l'esperit de solidaritat, associació i hermandat que tradicionalment presideixen els col·legis de procuradors.

Article 15. El procurador col·legiat que haguera de representar-se a si mateix o als seus familiars fins al segon grau de consanguinitat o afinitat, podrà actuar professionalment exercint la representació processal, amb la sol·licitud prèvia de la seua habilitació a la Junta de Govern i dins de l'àmbit territorial del Col·legi.

Article 16 . El dret a crear agrupacions representatives d'interessos específics en el si dels Col·legis, amb sotmetiment, en tot cas, als òrgans de govern d'aquests.

Article 17. En el cas que el degà del Col·legi, o qui estatutàriament el substituïska, fóra requerit per l'autoritat judicial per a la pràctica d'un registre en el despach professional d'un procurador, haurà de personar-se en el dit despach i assistir a les diligències que en aquest es practiquen, vetlant per la salvaguarda del secret professional. En tot cas, el procurador sotmés en el supòsit anterior, podrà sol·licitar la presència del seu degà.

c.) Por falta de pago de más de dos cuotas mensuales ordinarias o de una extraordinaria.

d.) A petición propia formulada ante la Junta de Gobierno.

e.) Por defunción.

En los supuestos de los apartados a.) y b.) deberán ser comunicados por escrito a los interesados.

En el supuesto del apartado c.) se requerirá al interesado para que proceda al pago y formule cuantas alegaciones estime convenientes en el plazo de quince días. Transcurrido el plazo sin haber efectuado el pago o justificado su improcedencia se acordará la suspensión de la condición de colegiado hasta que satisfaga las cuotas impagadas, suspensión que no tiene carácter de sanción disciplinaria.

Sección 2ª Derechos de los colegiados

Artículo 14. Son derechos del colegiado:

a.) Elegir y ser elegido para los cargos de la Junta de Gobierno.

b.) Participar con voz y voto en las Asambleas Generales que se celebren.

c.) Solicitar la convocatoria de Asamblea General Extraordinaria en los términos previstos en este Estatuto.

d.) Consultar la información necesaria para debatir los asuntos del Orden del Día de las Asambleas Generales. A tal efecto, la Junta de Gobierno pondrá a disposición de los colegiados la citada información al menos con cinco días de antelación, en la Secretaría del Colegio.

e.) El Procurador recibirá de la Junta de Gobierno la información que solicite sobre aspectos colegiales en el plazo de treinta días hábiles, salvo aquellos que hayan sido declarados reservados por afectar a terceras personas.

f.) Ejercer en aquellos expedientes en los que sea interesado los derechos que le concede la legislación estatal, y autonómica si la hubiera, de Régimen jurídico de las Administraciones Públicas.

g.) Actuar en el ejercicio de la profesión con total libertad e independencia, sin otras limitaciones que las impuestas por la Ley o por las normas deontológicas.

h.) A recabar y obtener del Colegio y de las demás Administraciones Públicas, la protección de su lícita libertad de actuación, en particular del secreto profesional.

i.) Participar en la gestión corporativa, de conformidad con lo establecido en el presente Estatuto.

j.) A la remuneración adecuada de sus servicios profesionales con arreglo al arancel, que será respetada en relación con sus herederos en caso de fallecimiento. En ningún caso se admitirá la fijación del pago que resulte incompatible con las normas arancelarias.

k.) Por los servicios de carácter extraprocesal, que aún cuando tengan relación con el procedimiento no correspondan a la actuación profesional estricta en juicio, el Procurador tendrá derecho a los honorarios devengados conforme a las reglas del mandato.

l.) Ser sustituido en sus actuaciones judiciales por oficial habilitado, o por otro Procurador sin mas requisito que la presencia de este en la actuación de que se trate, de acuerdo con lo dispuesto en el art. 543.4 L.O.P.J. y art. 31 del presente estatuto.

m.) Hacer publicidad de sus servicios y despachos conforme a lo establecido en la legislación vigente. Los Procuradores tendrán siempre presente el espíritu de solidaridad, asociación y hermandad que tradicionalmente presiden los Colegios de Procuradores.

Artículo 15. El Procurador colegiado que hubiera de representarse a sí mismo o a sus familiares hasta el segundo grado de consanguinidad o afinidad, podrá actuar profesionalmente ejerciendo la representación procesal, previa solicitud de su habilitación a la Junta de Gobierno y dentro del ámbito territorial del Colegio.

Artículo 16 . El derecho a crear agrupaciones representativas de intereses específicos en el seno de los Colegios, con sometimiento en todo caso a los órganos de gobierno de éstos.

Artículo 17. En el caso de que el Decano del Colegio, o quien estatutariamente le sustituya, fuese requerido por la autoridad judicial, para la práctica de un registro en el despacho profesional de un Procurador, deberá personarse en dicho despacho y asistir a las diligencias que en éste se practiquen, velando por la salvaguarda del secreto profesional. En todo caso, el Procurador incurso en el supuesto anterior, podrá solicitar la presencia de su Decano.

Secció 3a: Deures dels col·legiats

Article 18. El deure fonamental del procurador és exercir bé i fidelment la representació processal que se li encomane, i cooperar amb els òrgans jurisdiccionals en l'alta funció pública d'administrar justícia, actuant amb professionalitat, honradesa, lleialtat, diligència i fermesa, en la defensa dels interessos dels seus representats.

Article 19. En les seues relacions amb els òrgans administratius i jurisdiccionals, amb els seus companys procuradors, amb el lletrat i amb el seu mandant, el procurador es conduirà amb probitat, lleialtat, veracitat i respecte.

Amb la part adversa mantindrà, en tot moment, un tracte considerat i correcte.

Article 20. Els procuradors estan obligats a representar els litigants que tinguen dret al benefici de justícia gratuïta, al fi dels quals el Col·legi portarà un registre per a procedir al repartiment dels dits assumptes entre els col·legiats en exercici, en la forma en què s'estime en el Reglament del Torn d'Ofici.

Article 21. A més a més, són també deures del procurador:

1. Consignar el seu número de col·legiat en tots els escrits que subscriba.

2. Presentar oportunament el poder que tinga, per a comparéixer en judici o tornar-lo si no l'acceptara, tan prompte com siga possible, perquè no siga perjudicat el poderdant.

3. Seguir el judici mentre no haja cessat en el seu encàrrec per alguna de les causes que s'expressen en la Llei Orgànica del Poder Judicial, i la resta de lleis processals.

4. Transmetre a l'advocat elegit pel seu client, o per ell mateix, tots els documents, antecedents i instruccions que li remeten o que el mateix puga adquirir, fent quant conduïska a la defensa del seu poderdant, sota la responsabilitat que les lleis imposen al mandatari. I quan no tinguera instruccions o anaren insuficients les que se li hagueren donat, fer el que requerisca la naturalesa o índole del negoci.

5. Tindrà l'advocat elegit pel client i a aquest, quan ho haguera sol·licitat, al corrent de tot el que succeïska en el procés.

6. Signar totes les pretensions que es presenten a nom del client. Quan el procurador estime necessari salvar la seua responsabilitat, davant de qualsevol escrit signat pel lletrat, pot anteposar a la seua signatura la frase següent: "als mers efectes de representació processal i sense assumir les manifestacions contingudes en el mateix"

7. Oir i signar les notificacions de qualsevol classe, incloses les de sentències, tenint aquestes actuacions la mateixa força que si intervinuera en elles directament el poderdant. No s'admetrà la resposta de que les expressades diligències s'entenguen amb aquest.

8. Assistir a totes les diligències i actes per als quals les lleis ho previnguen, ben personalment o substituït per un altre procurador, o per oficial habilitat.

9. Complir exactament les obligacions que les lleis li imposen en la seua actuació professional, i en les que en l'orde corporatiu es determinen en aquest Estatut i la resta de normes que regulen l'exercici de la professió.

10. Mantindrà despatx professional obert en l'àmbit territorial de la unitat d'actuació o partit judicial, en què estiga habilitat per a l'exercici de la professió.

11. Retre comptes al client quan aquest ho sol·licitara, amb especificació i detall de les quantitats percebudes i dels pagaments realitzats pel seu compte, precisant exactament els conceptes i imports corresponents.

12. Així mateix, haurà de guardar secret sobre quants fets, documents i situacions relacionades amb els seus clients haguera tingut coneixement per raó de l'exercici de la seua professió, personalment, o com associat amb altres procuradors. Aquesta obligació de guardar secret es refereix també als fets que haguera conegut com a membre de la Junta del Col·legi Oficial de Procuradors d'Alacant, del Consell Valencià o del General dels Il·lustres Col·legis de Procuradors d'Espanya.

13. Satisfereix, dins dels terminis assenyalats, les quotes ordinàries o extraordinàries acordades pel Col·legi, així com les altres càrregues obligatòries.

14. Assistir diàriament al local destinat per a oir les notificacions i rebre les còpies de les resolucions que es lliuren en assumptes que estiguen a càrrec seu, en les hores assenyalades a aquest efecte.

Sección 3ª Deberes de los colegiados

Artículo 18. El deber fundamental del Procurador es desempeñar bien y fielmente la representación procesal que se le encomiende y, cooperar con los órganos jurisdiccionales en la alta función pública de administrar justicia, actuando con profesionalidad, honradez, lealtad, diligencia y firmeza en la defensa de los intereses de sus representados.

Artículo 19. En sus relaciones con los órganos administrativos y jurisdiccionales, con sus compañeros Procuradores, con el Letrado y con su mandante, el Procurador se conducirá con probidad, lealtad, veracidad y respeto.

Con la parte adversa mantendrá, en todo momento, un trato considerado y correcto.

Artículo 20. Los Procuradores están obligados a representar a los litigantes que tengan derecho al beneficio de justicia gratuita, a cuyo fin el Colegio llevará un registro para proceder al reparto de dichos asuntos entre los colegiados en ejercicio, en la forma en que se estime en el Reglamento del Turno de Oficio.

Artículo 21. Además son también deberes del Procurador:

1. Consignar su número de colegiado en todos los escritos que suscriba.

2. Presentar oportunamente el poder que tenga para comparecer en juicio o devolverlo si no lo aceptare, tan pronto como sea posible, para que no sea perjudicado el poderdante.

3. Seguir el juicio mientras no haya cesado en su encargo por alguna de las causas que se expresan en la Ley Orgánica del Poder Judicial, y demás leyes procesales.

4. Transmitir al Abogado elegido por su cliente o por él mismo todos los documentos, antecedentes e instrucciones que le remitan o que el mismo pueda adquirir, haciendo cuanto conduzca a la defensa de su poderdante, bajo la responsabilidad que las leyes impongan al mandatario. Cuando no tuviere instrucciones o fueren insuficientes las que se le hubieren dado, hacer lo que requiera la naturaleza o índole del negocio.

5. Tendrá al Abogado elegido por el cliente y a éste, cuando lo hubiera solicitado, al corriente de todo lo que acaezca en el proceso.

6. Firmar todas las pretensiones que se presenten a nombre del cliente. Cuando el Procurador estime necesario salvar su responsabilidad ante cualquier escrito firmado por el Letrado puede anteponer a su firma la frase siguiente: "A los meros efectos de representación procesal y sin asumir las manifestaciones contenidas en el mismo"

7. Oír y firmar las notificaciones de cualquier clase, incluidas las de sentencias, teniendo estas actuaciones la misma fuerza que si interviniera en ellas directamente el poderdante. No se admitirá la respuesta de que las expresadas diligencias se entiendan con éste.

8. Asistir a todas las diligencias y actos para los que las Leyes lo prevengan, bien personalmente o sustituido por otro Procurador, o por oficial habilitado.

9. Cumplir exactamente las obligaciones que las Leyes le impongan en su actuación profesional, y en las que en el orden corporativo se determinan en este Estatuto y demás normas que regulen el ejercicio de la profesión.

10. Mantendrá despacho profesional abierto en el ámbito territorial de la unidad de actuación o partido judicial en el que esté habilitado para el ejercicio de la profesión.

11. Rendir cuentas al cliente cuando éste lo solicitara con especificación y detalle de las cantidades percibidas y de los pagos realizados por su cuenta, precisando exactamente los conceptos e importes correspondientes.

12. Asimismo deberá guardar secreto sobre cuantos hechos, documentos y situaciones relacionadas con sus clientes hubiese tenido conocimiento por razón del ejercicio de su profesión, personalmente, o como asociado a otros Procuradores. Esta obligación de guardar secreto se refiere también a los hechos que hubiere conocido como miembro de la Junta del Colegio Oficial de Procuradores de Alicante, del Consejo Valenciano o del General de los Ilustres Colegios de Procuradores de España.

13. Satisfacer dentro de los plazos señalados las cuotas ordinarias o extraordinarias acordadas por el Colegio así como las demás cargas obligatorias.

14. Asistir diariamente al local destinado para oír las notificaciones y recibir las copias de las resoluciones que se libren en asuntos que estén a su cargo, en las horas señaladas al efecto.

15. Denunciar, davant del Col·legi, tot acte que arribe al seu coneixement que implique exercici il·legal de la professió o que siga contrari a l'Estatut.

16. Informar del Col·legi sobre qualsevol acte que afecte la independència, llibertat o dignitat d'un procurador en l'exercici de les seues funcions.

17. Minutar tots els seus serveis d'acord amb els aranzels o normes vigents en cada moment, i si no n'hi ha, conforme a les regles del mandat.

Capítol III : Incompatibilitats i prohibicions

Secció 1a : De les incompatibilitats

Article 22. La professió de procurador és incompatible:

1. Amb l'exercici de la funció judicial o fiscal, siga quina siga la seua denominació i grau; amb l'exercici del secretariat dels jutjats o tribunals i amb tota ocupació o funció auxiliar o subalterna dels mateixos.

2. Amb l'exercici de l'advocacia i amb la professió de graduat social.

3. En general, amb l'exercici de qualsevol càrrec o ocupació relacionada amb l'administració de justícia i d'aquelles professions que continguén expressament la incompatibilitat amb la de procurador, com també les prohibides per la legislació vigent.

4. Amb qualsevulla ocupació remunerada amb els del Col·legi Oficial de Procuradors d'Alacant i Col·legi d'Advocats.

5. Amb la resta de funcions o ocupacions de l'administració, que hagen sigut o siguen declarades legalment incompatibles amb la Procuraduría.

El procurador no podrà exercir la seua professió en el Jutjat o Tribunal on exercisca la seua funció de magistrat, jutge, fiscal, secretari, un familiar o parent dins del segon grau de consanguinitat o afinitat.

Article 23. Quan concorreguera en algun col·legiat qualsevol causa d'incompatibilitat de les esmentades anteriorment, el degà requerirà l'interessat perquè el en termini de quinze dies opte per una de la situacions incompatibles, amb renúncia expressa de les altres, i si transcorreguera el dit termini sense atendre el dit requeriment, la Junta de Govern acordarà la suspensió del procurador en la seua condició de col·legiat mentre subsistisca la incompatibilitat, comunicant-ho als jutjats i tribunals on exercira la seua professió.

En el supòsit d'exercici simultaniege amb una altra professió, no declarada incompatible, es respectarà el principi d'immediació, i assistència als jutjats i tribunals en hores d'audiència.

Desapareguda la incompatibilitat, el procurador amb justificació prèvia del dit aspecte, podrà instar de la Junta de Govern del Col·legi l'alçament de la suspensió.

Secció 2a : DE LES PROHIBICIONS.

Article 24 . Es prohibeix als procuradors:

1. Exercir la procura estant sotmés en causa d'incompatibilitat.

2. Prestar la seua signatura als qui, per qualsevol causa, no puguén exercir com a procuradors.

3. Mantindre vincles associatius o laborals, de caràcter professional, amb professionals que impedisquen el correcte exercici de la procura o que posen en perill el secret professional.

4. Intervindre en assumptes la representació dels quals està atribuïda a un altre procurador.

5. Assumir la representació d'un client sense que aquest acredite haver satisfet els drets i despeses del col·legiat que abans el representava, llevat del que disposa aquest Estatut. Cas de no atendre la dita prohibició, haurà d'abonar personalment l'import del que deu al procurador substituït. En aquest cas s'informarà de la Junta de Govern, que dictaminarà allò que corresponga, prèvia l'obertura d'expedient per falta lleu o greu, segons els casos.

6. La competència deslleial en general i, en especial, per a l'obtenció de poders.

7. Cobrar pels seus serveis professionals per davall o amb excés d'allò que s'ha disposat en cada cas en els aranzels vigents.

15. Denunciar ante el Colegio todo acto que llegue a su conocimiento que implique ejercicio ilegal de la profesión o que sea contrario a los Estatutos.

16. Poner en conocimiento del Colegio cualquier acto que afecte a la independencia, libertad o dignidad de un Procurador en el ejercicio de sus funciones.

17. Minutar todos sus servicios de acuerdo con los Aranceles o Normas vigentes en cada momento, y en su defecto conforme a las reglas del mandato.

Capítulo III: Incompatibilidades y prohibiciones

Sección 1ª: De las incompatibilidades

Artículo 22. La profesión de Procurador es incompatible:

1. Con el ejercicio de la función judicial o fiscal, cualquiera que sea su denominación y grado; con el desempeño del Secretariado de los Juzgados o Tribunales y con todo empleo o función auxiliar o subalterna de los mismos.

2. Con el ejercicio de la abogacía y con la profesión de graduado social.

3. En general con el desempeño de cualquier cargo o empleo relacionado con la administración de justicia y de aquellas profesiones que contengan expresamente la incompatibilidad con la de Procurador así como las prohibidas por la legislación vigente.

4. Con cualquier empleo remunerado en los del Colegio Oficial de Procuradores de Alicante y Colegio de Abogados.

5. Con las restantes funciones o empleos de la administración que hayan sido o sean declaradas legalmente incompatibles con la Procuraduría.

El Procurador no podrá ejercer su profesión en el Juzgado o Tribunal donde desempeñe su función de Magistrado, Juez, Fiscal, Secretario, un familiar o pariente dentro del segundo grado de consanguinidad o afinidad.

Artículo 23. Cuando concurriera en algún colegiado cualquier causa de incompatibilidad de las mencionadas anteriormente, el Decano requerirá al interesado para que el en plazo de quince días opte por una de la situaciones incompatibles con renuncia expresa de las demás, y si transcurriera dicho plazo sin atender dicho requerimiento, la Junta de Gobierno acordará la suspensión del Procurador en su condición de colegiado mientras subsista la incompatibilidad, comunicándolo a los Juzgados y Tribunales entre los que ejerciera su profesión.

En el supuesto de ejercicio simultaneo con otra profesión, no declarada incompatible, se respetará el principio de inmediación, y asistencia a los Juzgados y Tribunales en horas de audiencia.

Desaparecida la incompatibilidad, el Procurador previa justificación de dicho extremo, podrá instar de la Junta de Gobierno del Colegio el alzamiento de la suspensión.

Sección 2ª: De las prohibiciones.

Artículo 24. Se prohíbe a los Procuradores:

1. Ejercer la Procura estando incurso en causa de incompatibilidad.

2. Prestar su firma a quienes, por cualquier causa, no puedan ejercer como Procuradores.

3. Mantener vínculos asociativos o laborales de carácter profesional con profesionales que impidan el correcto ejercicio de la Procura o que pongan en peligro el secreto profesional.

4. Intervenir en asuntos cuya representación está atribuida otro Procurador.

5. Asumir la representación de un cliente sin que este acredite haber satisfecho los derechos y gastos del colegiado que antes le representaba, salvo lo dispuesto en este Estatuto. Caso de no atender dicha prohibición, deberá abonar personalmente el importe de lo adeudado al Procurador sustituido. En este caso se pondrá en conocimiento de la Junta de Gobierno, que dictaminará lo procedente previa la apertura de expediente por falta leve o grave, según los casos.

6. La competencia desleal en general, y en especial, para la obtención de poderes.

7. Cobrar por sus servicios profesionales por debajo o con exceso de lo dispuesto en cada caso en los aranceles vigentes.

8. Tota actuació en frau de Llei, que directament o indirectament pretenga burlar les anteriors prohibicions.

Article 25. De cap mode s'admetrà la fixació del pagament d'un tant per cent o part alíquota del valor que s'obtinga del litigi, dels béns litigiosos, prohibint-se el pacte de "quota litigi".

Article 26. Es prohibeix qualsevol acte publicitari que contravinga la legislació vigent sobre publicitat, sobre defensa de la competència, i els reglaments que la desenvolupen.

Secció 3a : Dels despachos col·lectius.

Article 27. Els procuradors d'un mateix partit judicial o unitat d'actuació del Col·legi podran associar-se per a l'exercici de la professió en la forma i condicions que tinguen per convenient, donant compte d'això per escrit al Col·legi.

L'associació per a fins professionals es farà pública mitjançant l'estampació en les capçaleres de cartes, comunicacions professionals, rètols o plaques, en què figurarà els noms i cognoms dels associats.

En cap cas podran ostentar els procuradors associats la representació dels qui en el mateix procés assumisquen posicions contraposades de parts litigants.

No hi haurà presumpció d'associació entre els procuradors que compartisquen el mateix despach.

Secció 4a : De les absències

Article 28 . El procurador no podrà absentar-se sense autorització de la Junta de Govern, llevat que l'absència siga per temps no superior a 30 dies, i en aquest cas bastarà la comunicació prèvia al degà, amb la determinació del procurador o procuradors que el substituïsquen durant l'absència, havent de constar la conformitat respecte d'això dels dits substituïts.

Quan l'absència siga superior a 30 dies, caldrà que se sol·licite autorització de la Junta de Govern, que tramitarà la petició i acceptació dels substituïts que s'acompanyarà a la mateixa, i una vegada concedida es comunicarà a l'autoritat judicial corresponent.

Article 29. L'autorització per a absentar-se no podrà excedir sis mesos, i podrà prorrogar-se per altres sis mesos en casos justificats.

Article 30. Conclòs el termini pel qual es va concedir l'autorització per a absentar-se i, si fa al cas, la seua pròrroga, el procurador haurà de reintegrar-se a l'exercici de la seua activitat professional, comunicant-ho immediatament al degà del Col·legi i aquest a les autoritats judicials.

Si la incorporació no es produïra en temps, s'entendrà que el procurador abandona l'exercici de la professió, i la Junta de Govern, previ expedient, procedirà a donar-lo de baixa en el Col·legi Oficial de Procuradors d'Alacant i ho comunicarà a les autoritats judicials.

Contra aquest acord podrà interposar la persona interessat recurs en els termes que preveu aquest Estatut.

El procurador que haja causat baixa per aquest motiu, podrà reintegrar-se en qualsevol moment al Col·legi, però haurà d'acreditar que reuneix tots els requisits que en aqueix moment s'exigisquen als col·legiats de nova incorporació

Secció 5a : De les substitucions

Article 31. Quan per qualsevol causa li siga impossible al procurador assistir a la pràctica de diligències, actuacions judicials, signatura d'escrits i, en general, per a realitzar qualsevol acte propi de la seua funció en els assumptes en què aparega personat, podrà ser substituït per un altre procurador que reunisca les condicions establides per la normativa vigent, sense més requisits que l'acceptació del substitut, manifestada en l'assistència a les diligències o actuacions, en la signatura de l'escrit o en la formalització de l'acte professional que es tracte. I per oficial habilitat, de conformitat amb les normes reglamentàries vigents.

Article 32. En el supòsit de malaltia sobtada, sense prèvia designació de substitut, el degà del Col·legi, tan prompte com tinga coneixement del fet, designarà d'entre els procuradors a aquell o aquells que

8. Toda actuación en fraude de Ley que directa o indirectamente pretenda burlar las anteriores prohibiciones.

Artículo 25. De ningún modo se admitirá la fijación del pago de un tanto por ciento o parte alícuota del valor que se obtenga del litigio, de los bienes litigiosos, prohibiéndose el pacto de "cuota litis".

Artículo 26. Se prohíbe cualquier acto publicitario que contraveniga la legislación vigente sobre publicidad, sobre defensa de la competencia, y los Reglamentos que la desarrollan.

Sección 3ª: De los despachos colectivos.

Artículo 27. Los Procuradores de un mismo partido judicial o unidad de actuación del Colegio podrán asociarse para el ejercicio de la profesión en la forma y condiciones que tengan por conveniente dando cuenta de ello por escrito al Colegio.

La asociación para fines profesionales se hará público mediante la estampación en los membretes de cartas, comunicaciones profesionales, letreros o placas, en los que figurará los nombres, apellidos de los asociados.

En ningún caso podrán ostentar los Procuradores asociados la representación de quienes en el mismo proceso asuman posiciones contrapuestas de partes litigantes.

No habrá presunción de asociación entre los Procuradores que compartan el mismo despacho.

Sección 4ª: De las ausencias

Artículo 28 . El Procurador no podrá ausentarse sin autorización de la Junta de Gobierno, salvo que la ausencia sea por tiempo no superior a 30 días, en cuyo caso bastará la comunicación previa al Decano con determinación del Procurador o Procuradores que le sustituyan durante la ausencia, debiendo constar la conformidad al respecto de dichos sustitutos.

Cuando la ausencia sea superior a 30 días, será necesario que se solicite autorización de la Junta de Gobierno, quién tramitará la petición y aceptación de los sustitutos que se acompañará a la misma, y una vez concedida se comunicará a la autoridad judicial correspondiente.

Artículo 29. La autorización para ausentarse no podrá exceder de seis meses, pudiendo prorrogarse por otros seis meses en casos justificados.

Artículo 30. Concluido el plazo por el que se concedió autorización para ausentarse y en su caso, su prórroga, el Procurador deberá reintegrarse al ejercicio de su actividad profesional, comunicándolo inmediatamente al Decano del Colegio y éste a las autoridades judiciales.

Si la incorporación no se produjera en tiempo, se entenderá que el Procurador abandona el ejercicio de la profesión y la Junta de Gobierno, previo expediente, procederá a darle de baja en el Colegio Oficial de Procuradores de Alicante y lo comunicará a las autoridades judiciales.

Contra este acuerdo podrá interponer el interesado recurso en los términos previstos en este Estatuto.

El Procurador que haya causado baja por este motivo, podrá reintegrarse, en cualquier momento, al Colegio, pero deberá acreditar que reúne todos los requisitos que en ese momento se exijan a los colegiados de nueva incorporación

Sección 5ª: De las sustituciones

Artículo 31. Cuando por cualquier causa le sea imposible al Procurador asistir a la práctica de diligencias, actuaciones judiciales, firma de escritos, y en general, para realizar cualquier acto propio de su función en los asuntos en que aparezca personado, podrá ser sustituido por otro Procurador que reúna las condiciones establecidas por la normativa vigente, sin más requisitos que la aceptación del sustituto, manifestada en la asistencia a las diligencias o actuaciones, en la firma del escrito o en la formalización del acto profesional que se trate. Y por oficial habilitado de conformidad con las normas reglamentarias vigentes.

Artículo 32. En el supuesto de enfermedad repentina sin previa designación de sustituto, el Decano del Colegio tan pronto como tenga conocimiento del hecho designará de entre los Procuradores, a aquel o

interinament substituïsquen el malalt, i comunicarà la dita designació als tribunals o jutjats corresponents.

Secció 6a : Dels cessament.

Article 33. El procurador cessarà en l'exercici de la professió:

1. Per defunció.
2. Per pèrdua de la condició de col·legiat, en els supòsits recollits en l'article 13 del present Estatut.
3. Per jubilació, amb l'excepció continguda en l'article 12 d'aquest Estatut.
4. Per incapacitat acreditada degudament per expedient, en què serà oït l'interessat.
5. Per excedència forçosa o per incompatibilitat amb l'exercici de la professió.
6. A petició pròpia del procurador, formulada davant de la Junta de Govern.

En els supòsits 3, 4, 5 i 6 no es perdre la condició de col·legiat, i es passarà a situació de no exercent.

TÍTOL II

De l'organització del Col·legi, el seu govern i administració

Article 34. Els òrgans de govern del Col·legi són el degà, l'Assemblea General i la Junta de Govern.

Capítol I: De l'assemblea general

Secció 1a: De l'assemblea general.

Article 35. Concepte

L'Assemblea General és l'òrgan suprem de govern del Col·legi, en ella es forma i expressa la màxima voluntat de la corporació. Està integrada per tots els col·legiats incorporats amb anterioritat a la data de la convocatòria.

L'Assemblea General resoldrà amb caràcter deliberant i decisiu sobre els assumptes de major rellevància de la vida col·legial, establits en aquest Estatut.

Article 36 . Competències

Correspon a l'Assemblea General:

1. L'aprovació dels comptes generals i de l'aplicació del resultat de l'exercici anterior.
2. L'aprovació del pressupost d'ingressos i despeses per a l'exercici següent.
3. La modificació del règim econòmic, i l'establiment o l'increment de quotes col·legials ordinàries o extraordinàries.
4. L'elecció dels membres de la Junta de Govern.
5. La delimitació de les demarcacions territorials compressives de més d'un partit judicial com a unitats d'actuació, en què els col·legiats poden exercir la professió.
6. L'adquisició, alienació o gravamen de béns immobles.
7. La moció de censura a la Junta de Govern o a algun dels seus membres.
8. La fusió amb altres Col·legis de procuradors, segregació, i dissolució.
9. L'aprovació, modificació o derogació de l'Estatut.
10. Qualsevol assumpte que, encara sent competència de la Junta de Govern, aquesta decidisca sotmetre-lo a l'Assemblea General, o siga proposat pels col·legiats en la forma prevista en aquest Estatut.

Article 37. Classes

L'Assemblea General podrà reunir-se en sessió ordinària i, o extraordinària.

1. Ordinària: es reunirà obligatòriament en sessió ordinària almenys una vegada a l'any, per a tractar els assumptes següents:

a) informe de gestió social i econòmica, anàlisi de la desviació pressupostària, aprovació, si procedeix, dels comptes generals, aprovació, si procedeix de l'aplicació del resultat, i aprovació de la redacció de l'acta, tot això referit a l'anterior exercici. És obligació de la Junta de Govern convocar-la perquè se celebri dins del primer semestre de l'any.

b) Aprovació, si procedeix, de la proposta de pressupost d'ingressos i despeses del següent exercici. Si la proposta de pressupost d'ingressos implica una modificació en l'import de la quota col·legial per

aquellos que interinamente sustituyan al enfermo, comunicando dicha designación a los Tribunales o Juzgados correspondientes.

Sección 6ª: De los ceses.

Artículo 33. El Procurador cesará en el ejercicio de la profesión:

1. Por defunción
2. Por pérdida de la condición de colegiado, en los supuestos recogidos en el artículo 13 del presente Estatuto.
3. Por jubilación, con la excepción contenida en el artículo 12 del este Estatuto.
4. Por incapacidad acreditada debidamente por expediente en el que será oído el interesado.
5. Por excedencia forzosa o por incompatibilidad con el ejercicio de la profesión.
6. A petición propia del Procurador formulada ante la Junta de Gobierno.

En los supuestos 3, 4, 5 y 6 no se perderá la condición de Colegiado, pasando a situación de no ejerciente.

TÍTULO II

De la organización del Colegio, su Gobierno y Administración.

Artículo 34. Los órganos de gobierno del Colegio son el Decano, la Asamblea General y la Junta de Gobierno.

Capítulo I: De la asamblea general

Sección 1ª: De la asamblea general.

Artículo 35. Concepto.

La Asamblea General es el órgano supremo de gobierno del Colegio, en ella se forma y expresa la máxima voluntad de la corporación. Está integrada por todos los colegiados incorporados con anterioridad a la fecha de la convocatoria.

La Asamblea General resolverá con carácter deliberante y decisorio sobre los asuntos de mayor relevancia de la vida colegial establecidos en este Estatuto.

Artículo 36 . Competencias.

Corresponde a la Asamblea General:

1. La aprobación de las cuentas generales y de la aplicación del resultado del ejercicio anterior.
2. La aprobación del presupuesto de ingresos y gastos para el ejercicio siguiente.
3. La modificación del régimen económico, y el establecimiento o el incremento de cuotas colegiales ordinarias o extraordinarias.
4. La elección de los miembros de la Junta de Gobierno.
5. La delimitación de las demarcaciones territoriales compressivas de más de un partido judicial como unidades de actuación en que los colegiados pueden ejercer la profesión.
6. La adquisición, enajenación o gravamen de bienes inmuebles.
7. La moción de censura a la Junta de Gobierno o a alguno de sus miembros.
8. La fusión con otros Colegios de Procuradores, segregación, y disolución.
9. La aprobación, modificación o derogación de los Estatutos.
10. Cualquier asunto, que aún siendo competencia de la Junta de Gobierno, ésta decida someterlo a la Asamblea General, o sea propuesto por los colegiados en la forma prevista en este Estatuto.

Artículo 37. Clases.

La Asamblea General podrá reunirse en sesión ordinaria y, o extraordinaria.

1. ORDINARIA: Se reunirá obligatoriamente en sesión ordinaria al menos una vez al año para tratar los siguientes asuntos:

a) Informe de gestión social y económica, análisis de la desviación presupuestaria, aprobación si procede de las cuentas generales, aprobación si procede de la aplicación del resultado, y aprobación de la redacción del acta, todo ello referido al anterior ejercicio. Es obligación de la Junta de Gobierno convocarla para que se celebre dentro del primer semestre del año.

b) Aprobación si procede de la propuesta de presupuesto de ingresos y gastos del siguiente ejercicio. Si la propuesta de presupuesto de ingresos implica una modificación en el importe de la cuota colegial

al següent exercici, l'aprovació de la dita modificació s'inclourà en aquesta sessió, com a punt separat de l'orde del dia.

c) També es reunirà en sessió ordinària, i només a aquest efecte, per a l'elecció dels membres de la Junta de Govern, quan hagen de cessar els anteriors per expiració del termini per al que van ser elegits. És obligació de la Junta de Govern convocar-la perquè se celebre, amb almenys 1 mes d'antelació a la data en què haja de produir-se el cessament. Aquesta Assemblea General, per excepció, no té caràcter deliberant, i se celebrarà conforme al que disposa aquest Estatut per a l'elecció dels membres de la Junta de Govern.

2. Extraordinària. En sessió extraordinària podrà reunir-se en qualsevol moment, per a tractar qualsevol altra proposta.

Article 38. La moció de censura

1. El vot de censura a la Junta de Govern o a algun dels seus membres, haurà de substanciar-se sempre en Assemblea General extraordinària, convocada només a aquest efecte.

2. La sol·licitud d'aqueixa convocatòria d'Assemblea General extraordinària haurà de ser subscripta, com a mínim, per un 40% dels col·legiats exercents, i expressarà, amb claredat, les raons en què es fonamenta.

3. L'Assemblea General extraordinària, a què es fa referència en aquest article, haurà de celebrar-se dins dels quaranta dies hàbils, comptadors des que s'haguera presentat la sol·licitud, i no podran debatre's en la mateixa altres assumptes que els expressats en la convocatòria.

4. La vàlida constitució de la dita Assemblea General extraordinària requerirà la concurrència personal de més de la meitat del cens col·legial amb dret de vot, i el vot serà sempre, en aquesta Junta, personal, directe i secret.

5. Perquè prospere la moció de censura caldrà el vot positiu de dos terços dels concurrents.

6. Fins transcorregut un any no podrà tornar a plantejar-se una altra moció de censura.

Article 39. Fusió, segregació i dissolució

Els acords de fusió, segregació i dissolució requeriran, per a poder ser adoptats, el quòrum d'assistència de més de la meitat dels col·legiats amb dret de vot, i l'acord requerirà l'aprovació per majoria de dos terços dels assistents. La convocatòria s'anunciarà amb almenys dos mesos d'antelació a la data en què haja de celebrar-se.

Article 40. Modificació estatutària

Quan siga per a la modificació total o parcial d'aquest Estatut, la convocatòria s'anunciarà amb una antelació del menys dos mesos a la data de la celebració, posant de manifest la proposta presentada en la seu del Col·legi i les seues delegacions. En el termini d'un mes des de l'anunci de la convocatòria, es podran presentar esmenes per escrit.

Article 41. Convocatòria de l'Assemblea General

a) Les convocatòries de les assemblees generals es faran per acord de la Junta de Govern, i es portaran a efecte mitjançant comunicació escrita o telemàtica a cada col·legiat, o a través dels serveis de recepció de notificacions organitzats pel Col·legi, així mateix s'exposaran al tauler d'anuncis de la seu del Col·legi i de les delegacions. La convocatòria s'anunciarà amb una antelació mínima de deu dies a la data en què haja de celebrar-se, llevat que els Estatuts disposen un altre termini, i en ella es farà constar, el lloc, dia i hora en què haurà de celebrar-se en primera i en segona convocatòria i l'orde del dia.

b) Els col·legiats, que tinguen dret d'assistència a l'Assemblea General, podran sol·licitar la convocatòria d'aquesta, sempre que ho facen almenys un trenta per cent dels col·legiats, dirigint-se per escrit al degà, amb expressió concreta dels assumptes que hauran d'incloure's en l'orde del dia. En aquest cas la Junta de Govern convocarà l'Assemblea General dins dels quaranta dies hàbils següents a la seua sol·licitud. Quan l'Assemblea General es convoque a sol·licitud dels col·legiats, en l'orde del dia es podran incloure, a més dels assumptes assenyalats pels sol·licitants, aquells altres que decidisca la Junta de Govern mitjançant un acord.

c) L'Assemblea General també podrà ser convocada pel degà a iniciativa particular, i farà constar aquesta circumstància en la convocatòria, i sempre que prèviament la Junta de Govern haja rebutjat expressament convocar-la.

para el siguiente ejercicio, la aprobación de dicha modificación se incluirá en esta sesión, como punto separado del orden del día.

c) También se reunirá en sesión ordinaria y a este solo efecto, para la elección de los miembros de la Junta de Gobierno, cuando deban cesar los anteriores por expiración del plazo para el que fueron elegidos. Es obligación de la Junta de Gobierno convocarla para que se celebre, con al menos 1 mes de antelación a la fecha en que deba producirse el cese. Esta Asamblea General, por excepción, no tiene carácter deliberante, y se celebrará conforme a lo dispuesto en este Estatuto para la elección de los miembros de la Junta de Gobierno.

2. Extraordinaria. En sesión extraordinaria podrá reunirse en cualquier momento, para tratar cualquier otra propuesta.

Artículo 38. La moción de censura

1. El voto de censura a la Junta de Gobierno o a alguno de sus miembros, deberá sustanciarse siempre en Asamblea General extraordinaria, convocada a ese solo efecto.

2. La solicitud de esa convocatoria de Asamblea General extraordinaria deberá ser suscrita, como mínimo, por un 40% de los colegiados ejercientes, y expresará, con claridad, las razones en que se funde.

3. La Asamblea General extraordinaria a que se hace referencia en este artículo, deberá celebrarse dentro de los cuarenta días hábiles, contados desde que se hubiera presentado la solicitud, y no podrán debatirse en la misma otros asuntos que los expresados en la convocatoria.

4. La válida constitución de dicha Asamblea General extraordinaria requerirá la concurrencia personal de más de la mitad del censo colegial con derecho a voto, y el voto será siempre, en esta Junta, personal, directo y secreto.

5. Para que prospere la moción de censura será necesario el voto positivo de dos tercios de los concurrentes.

6. Hasta transcurrido un año no podrá volver a plantearse otra moción de censura.

Artículo 39. Fusión, segregación y disolución

Los acuerdos de fusión, segregación y disolución, requerirán para poder ser adoptados el quórum de asistencia de más de la mitad de los colegiados con derecho a voto y el acuerdo requerirá la aprobación por mayoría de dos tercios de los asistentes. La convocatoria se anunciará con al menos dos meses de antelación a la fecha en que deba celebrarse.

Artículo 40. Modificación estatutaria.

Quando sea para la modificación total o parcial de este Estatuto, la convocatoria se anunciará con una antelación de al menos dos meses a la fecha de la celebración, poniendo de manifiesto la propuesta presentada en la sede del Colegio y sus delegaciones. En el plazo de un mes desde el anuncio de la convocatoria, se podrán presentar enmiendas por escrito.

Artículo 41. Convocatoria de la Asamblea General.

a) Las convocatorias de las Asambleas Generales se harán por acuerdo de la Junta de Gobierno, y se llevarán a efecto por medio de comunicación escrita o telemática a cada colegiado, o a través de los Servicios de Recepción de Notificaciones organizados por el Colegio, así mismo se publicarán en el tablón de anuncios de la sede del Colegio y de las delegaciones. La convocatoria se anunciará con una antelación mínima de diez días a la fecha en que deba celebrarse, salvo que los Estatutos dispongan otro plazo, y en ella se hará constar, el lugar, día y hora en que habrá de celebrarse en primera y en segunda convocatoria y el orden del día.

b) Los colegiados que tengan derecho de asistencia a la Asamblea General podrán solicitar la convocatoria de ésta, siempre que lo hagan, al menos un treinta por ciento de los colegiados, dirigiéndose por escrito al Decano, con expresión concreta de los asuntos que deberán incluirse en el orden del día. En este caso la Junta de Gobierno, convocará la Asamblea General dentro de los cuarenta días hábiles siguientes a su solicitud. Cuando la Asamblea General se convoque a solicitud de los colegiados, en el orden del día se podrán incluir, además de los asuntos señalados por los solicitantes, aquellos otros que decida la Junta de Gobierno mediante acuerdo.

c) La Asamblea General, también podrá ser convocada por el Decano a iniciativa particular, haciendo constar esta circunstancia en la convocatoria, y siempre que previamente la Junta de Gobierno haya rechazado expresamente convocarla.

Article 42. Quòrum d'assistència

Perquè l'Assemblea General pugua prendre acords vàlidament caldrà, en primera convocatòria, l'assistència de més de la meitat dels col·legiats exercents amb dret de vot. Si no haguera "quòrum" d'assistència en primera convocatòria, l'Assemblea General se celebrarà en segona convocatòria, transcorreguda almenys mitja hora, i aleshores quedarà vàlidament constituïda siga quin siga el número de col·legiats presents.

Secció 2a : Dels debats

Article 43. Del desenvolupament de les sessions de l'Assemblea General

1. Les sessions seran presidides pel degà-president, i en la seua absència pel vicedegà o els altres membres de la Junta de Govern, per orde estatutari. Actuarà com a secretari el de la Junta de Govern, o qui estatutàriament el substituïska.

2. En les assemblees generals només podran tractar-se els assumptes per als que hagen sigut convocades. En cap cas podran adoptar-se acords sobre assumptes no inclosos en l'orde del dia.

3. Si reunida l'Assemblea General no poguera, en una sessió, tractar tots els assumptes per als quals haguera sigut convocada, per falta de temps o de qualsevol altre motiu, se suspendrà i continuarà el dia o dies que en la mateixa s'assenyalen i, si aquesta no ho fera, en els que designe la Junta de Govern, sense que puguen mediar més de set dies.

4. Oberta la sessió pel president, es donarà lectura pel secretari de l'acta de la Junta anterior. Si algun col·legiat pretenguera fer observacions sobre el contingut de l'acta, se li concedirà la paraula només per a aquest objecte. Després se sotmetrà a votació si s'aprova o no la redacció de l'acta.

5. Després, el president sotmetrà després a la discussió de l'Assemblea els assumptes inclosos en l'orde del dia.

6. Cap procurador assistent podrà parlar sense haver demanat i obtingut del president la paraula. Si un procurador no es trobava present, s'entén que ha renunciat a fer ús de la paraula.

7. El col·legiat podrà fer ús de la paraula des de la Tribuna o des del lloc que ocupa en la Sala, la seua intervenció serà personal i de viva veu.

8. Tots els assistents tindran dret a sol·licitar i fer ús de la paraula per una vegada, respecte a cada punt de l'orde del dia, dins d'un torn per rigorós orde de sol·licitud. Els membres de la Junta de Govern podran usar la paraula sempre que ho consideren oportú, i sense que supose consum de torn.

9. Només podran parlar tres col·legiats en pro i tres en contra de les propostes que es realitzen dins de cada punt de l'orde del dia o de les qüestions que se susciten. La proposta o la qüestió es declararà prou debatuda quan s'hagen consumit els tornos o quan no hi haja qui tinga petició la paraula.

10. El temps d'intervenció en els debats de cada una de les propostes o qüestions, que se susciten en cada punt de l'orde del dia, es fixarà pel president, i serà el mateix per a tots i cada un dels intervinents. Transcorregut el temps establert, el president podrà apremiar l'orador perquè concloga, sota l'advertència d'incórrer en responsabilitat disciplinària, i si no ho fera, li retirarà l'ús de la paraula i ho farà constar en acta.

11. En tot debat, el qui fóra contradit en les seues argumentacions per un altre o altres intervinents tindrà dret a replicar o rectificar per una sola vegada.

12. La presidència queda facultada per a ampliar la discussió o debat per un temps prudencial, en el cas que la importància o gravetat de l'assumpte així ho exigisca.

13. El tancament d'una discussió podrà acordar-lo sempre la Presidència, quan estimara que un assumpte està prou debatut.

14. Qui estiga en l'ús de la paraula només podrà ser interromput per a ser cridat a l'orde si estiguera fora de la qüestió, per manifestacions estranyes al punt de què es tracte, o per tornar sobre el que estiguera discutit o votat.

15. Els procuradors assistents seran cridats a l'orde:

a. Quan proferiren paraules o abocaren conceptes ofensius al decòrum de l'Assemblea General o dels seus assistents o de qualsevol persona, entitat o institució.

b. Quan en les seues intervencions faltaren a allò que s'ha establert per a la bona marxa de les deliberacions.

Artículo 42. Quórum de asistencia.

Para que la Asamblea General, pueda tomar acuerdos válidamente, será necesaria, en primera convocatoria, la asistencia de más de la mitad de los colegiados ejercientes con derecho a voto. Si no hubiera "quórum" de asistencia en primera convocatoria, la Asamblea General se celebrará en segunda convocatoria, transcurrida que sea al menos media hora, quedando válidamente constituida cualquiera que sea el número de colegiados presentes.

Sección 2ª: De los debates

Artículo 43. Del desarrollo de las sesiones de la Asamblea General.

1. Las sesiones serán presididas por el Decano-Presidente, y en su ausencia por el Vicedecano o los demás miembros de la Junta de Gobierno, por orden estatutario. Actuará como Secretario, el de la Junta de Gobierno, o quien estatutariamente le sustituya.

2. En las Asambleas Generales sólo podrán tratarse los asuntos para los que hayan sido convocadas. En ningún caso se podrán adoptar acuerdos sobre asuntos no incluidos en el Orden del Día.

3. Si reunida la Asamblea General, no pudiera en una sesión tratar todos los asuntos para los que hubiera sido convocada, por falta de tiempo o de cualquier otro motivo, se suspenderá y continuará el día o días que en la misma se señalen, o en su defecto, en los que designe la Junta de Gobierno, sin que puedan mediar más de siete días.

4. Abierta la sesión por el Presidente, se dará lectura por el Secretario del acta de la Junta anterior. Si algún colegiado pretendiera hacer observaciones sobre el contenido del acta, se le concederá la palabra sólo para este objeto. Luego se someterá a votación si se aprueba o no la redacción del acta.

5. El Presidente someterá después a la discusión de la Asamblea los asuntos incluidos en el Orden del Día.

6. Ningún Procurador asistente podrá hablar sin haber pedido y obtenido del Presidente la palabra. Si un Procurador no se encontrase presente, se entiende que ha renunciado a hacer uso de la palabra.

7. El colegiado podrá hacer uso de la palabra desde la Tribuna o desde el sitio que ocupe en la Sala, su intervención será personal y de viva voz.

8. Todos los asistentes tendrán derecho a solicitar y hacer uso de la palabra por una vez respecto a cada punto del Orden del Día, dentro de un turno por riguroso orden de solicitud. Los miembros de la Junta de Gobierno podrán usar la palabra siempre que lo consideren oportuno, y sin que suponga consumo de turno.

9. Solamente podrán hablar tres colegiados en pro y tres en contra de las propuestas que se realicen dentro de cada punto del Orden del Día o de las cuestiones que se susciten. La propuesta o la cuestión se declarará suficientemente debatida cuando se hayan consumido los turnos o cuando no haya quien tenga pedida la palabra.

10. El tiempo de intervención en los debates de cada una de las propuestas o cuestiones, que se susciten en cada punto del Orden del Día, se fijará por el Presidente, y será el mismo para todos y cada uno de los intervinientes. Transcurrido el tiempo establecido, el Presidente podrá apremiar al orador para que concluya bajo apercibimiento de incurrir en responsabilidad disciplinaria, y si no lo hiciere, le retirará el uso de la palabra, haciéndolo constar en acta.

11. En todo debate, el que fuera contradicho en sus argumentaciones por otro u otros intervinientes tendrá derecho a replicar o rectificar por una sola vez.

12. La presidencia queda facultada para ampliar la discusión o debate por un tiempo prudencial, en caso de que la importancia o gravedad del asunto así lo exija.

13. El cierre de una discusión podrá acordarlo siempre la Presidencia, cuando estimase que un asunto está suficientemente debatido.

14. Quien esté en el uso de la palabra sólo podrá ser interrumpido para ser llamado al orden si estuviera fuera de la cuestión, por manifestaciones extrañas al punto de que se trate, o por volver sobre lo que estuviera discutido o votado.

15. Los Procuradores asistentes serán llamados al orden:

a. Cuando profirieren palabras o vertieren conceptos ofensivos al decoro de la Asamblea General o de sus asistentes o de cualquier persona, entidad o Institución.

b. Cuando en sus intervenciones faltaren a lo establecido para la buena marcha de las deliberaciones.

c. Quan amb interrupcions, o de qualsevol altra forma, alteren l'orde de les sessions.

d. Quan retirada la paraula a un orador, pretenguera continuar fent ús d'aquella.

16. El procurador que haja sigut objecte d'una crida a l'orde, conforme a l'article anterior tindrà dret, si així ho sol·licitara, que en Acta conste la seua protesta i sucintes al·legacions, per a fer ús del dret de que es considere assistit.

17. El president podrà requerir, per iniciativa pròpia o instància de qualsevol concurrent, als qui intervingueren en el debat i pronunciaren paraules incorrectes, ambigües o que per a algú paregueren al·lusives o ofensives, perquè les aclarisquen, estant obligat el requerit a explicar-les. Si l'al·ludit o ofès no es dona per satisfet amb l'explicació donada o quan el qui les haguera pronunciat es negara a explicar-les o retirar-les, es faran constar les paraules o conceptes en l'acta, perquè l'ofès puga fer ús del dret de que es crega assistit.

18. Si en la discussió o en documents que es llegiren es creguera al·ludit algun dels col·legiats, podrà usar la paraula per a contestar o defensar-se, sense entrar en la qüestió principal. En aquests casos no es permetrà més que una rectificació a cada interessat.

19. Si l'al·lusió es refereix a algun absent o difunt i un altre col·legiat vol defensar-lo, podrà fer-ho prèvia la vènia del president, permetent-se-li fer una rectificació.

20. Les qüestions d'orde en la discussió tindran preferència sobre qualsevol altra.

21. Els qui hagen demanat la paraula, per al·lusions personals, no podran fer ús d'ella fins que, consumit el torn i orde de la discussió del punt sobre que haja versat, es troben en estat previ a la votació.

Secció 3a : De les votacions

Article 44. De les votacions en l'Assemblea General i el vot per correu

Cada col·legiat té dret a un vot en l'Assemblea General. El vot del col·legiat és personal i indelegable; com a excepció, s'admet el vot per correu per a l'elecció de membres de la Junta de Govern, amb subjecció a les formalitats següents:

1. Haurà d'interessar-se en la Secretaria del Col·legi el vot per correu.

2. Se li facilitarà una papereta de vot oficial, així com l'oportunitat sobre.

3. S'omplirà sense esmena. Si en tinguera alguna es considerarà vot nul.

4. Haurà de rebre's el dit vot amb almenys quaranta-vuit hores d'antelació a la celebració de la sessió, en la Secretaria del Col·legi.

5. El qui haguera mostrat la seua intenció d'utilitzar aquesta forma de vot, i complit els tràmits anteriors, no podrà utilitzar la forma del vot personal.

El vot es remetrà en la papereta oficial, que introduirà en un sobre, que serà tancat i, al seu torn introduït en un altre sobre major, en què també s'inclourà una fotocòpia del DNI de l'elector, qui signaturà sobre la mateixa.

L'enviament es farà al Col·legi Oficial de Procuradors d'Alacant, i es farà constar, juntament amb les dades: "Per a la Mesa Electoral". El Col·legi registrarà l'entrada d'aquests enviaments i sense obrir el sobre el lliurarà a la Mesa Electoral el dia de la votació. No seran vàlids els vots presentats fora del termini previst.

Article 45. Classes de votació.

La votació podrà ser ordinària i secreta.

1. La votació ordinària es realitzarà, llevat que la Presidència acorde un altre sistema, amb l'orde següent: primer els qui l'aproven, segon els qui la desaproven, i en tercer lloc els qui s'abstinguén, ordenant-se tot seguit el recompte pel secretari si tinguera dubtes sobre els mateixos, o si després d'efectuar aquest, un deu per cent dels assistents ho sol·licitaren.

2. La votació secreta serà per papereta; es procedirà a votar nominalment pels col·legiats, per orde alfabètic, depositant-se les paperetes en l'urna situada a aquest efecte. Les votacions per a elecció de membres de la Junta de Govern i la moció de censura seran en tot cas secretes i nominals. El recompte de vots es realitzarà una vegada finalitzada la votació pel president, amb dos interventors que podran designar els

c. Cuando con interrupciones, o de cualquier otra forma, alteren el orden de las sesiones.

d. Cuando retirada la palabra a un orador, pretendiere continuar haciendo uso de aquélla.

16. El Procurador que haya sido objeto de una llamada al orden conforme al artículo anterior tendrá derecho, si así lo solicitara, a que en Acta conste su protesta y sucintas alegaciones, para hacer uso del derecho del que se considere asistido.

17. El Presidente podrá requerir por propia iniciativa o instancia de cualquier concurrente, a los que intervinieren en el debate y pronunciaren palabras incorrectas, ambiguas o que para alguien parecieren alusivas u ofensivas, para que las aclaren, estando obligado el requerido a explicarlas. Si el aludido u ofendido no se da por satisfecho con la explicación dada o cuando el que las hubiera pronunciado se negare a explicarlas o retirarlas, se harán constar las palabras o conceptos en el acta, para que el ofendido pueda hacer uso del derecho de que se crea asistido.

18. Si en la discusión o en documentos que se leyeren se creyese aludido alguno de los colegiados, podrá usar la palabra para contestar o defenderse, sin entrar en la cuestión principal. En estos casos no se permitirá más que una rectificación a cada interesado.

19. Si la alusión se refiere a algún ausente o fallecido y otro colegiado quisiera defenderle, podrá hacerlo previa la venia del Presidente, permitiéndosele hacer una rectificación.

20. Las cuestiones de orden en la discusión tendrán preferencia sobre cualquier otra.

21. Los que hayan pedido la palabra por alusiones personales no podrán hacer uso de ella hasta que, consumido el turno y orden de la discusión del punto sobre que haya versado, se encuentren en estado previo a la votación.

Sección 3ª: De las votaciones

Artículo 44. De las votaciones en la Asamblea General y el voto por correo.

Cada colegiado tiene derecho a un voto en la Asamblea General. El voto del colegiado es personal e indelegable, como excepción, se admite el voto por correo para la elección de miembros de la Junta de Gobierno, con sujeción a las siguientes formalidades:

1. Deberá interesarse en la Secretaría del Colegio el voto por correo.

2. Se le facilitará una papeleta de voto oficial, así como el oportuno sobre.

3. Se rellenará sin enmienda. Si tuviera alguna se considerará voto nulo.

4. Deberá recibirse dicho voto con al menos cuarenta y ocho horas de antelación a la celebración de la sesión, en la Secretaría del Colegio.

5. El que hubiera mostrado su intención de utilizar esta forma de voto, y cumplido los trámites anteriores, no podrá utilizar la forma del voto personal.

El voto se remitirá en la papeleta oficial, que introducirá en un sobre, que será cerrado y, a su vez introducido en otro sobre mayor, en el que también se incluirá una fotocopia del D.N.I. del elector, quien firmará sobre la misma.

El envío se hará al Colegio Oficial de Procuradores de Alicante, haciendo constar junto a las señas: "para la mesa electoral". El Colegio registrará la entrada de estos envíos y sin abrir el sobre se entregará a la mesa electoral el día de la votación. No serán válidos los votos presentados fuera del plazo previsto.

Artículo 45. Clases de votación.

La votación podrá ser ordinaria y secreta.

1. La votación ordinaria se realizará, salvo que la Presidencia acuerde otro sistema, con el siguiente orden: primero quienes la aprueben, segundo los que la desapruében, y en tercer lugar los que se abstengan, ordenándose seguidamente el recuento por el Secretario si tuviere dudas sobre los mismos, o si después de efectuado éste, un diez por ciento de los asistentes lo solicitaren.

2. La votación secreta será por papeleta, se procederá a votar nominalmente por los colegiados, por orden alfabético, depositándose las papeletas en la urna situada al efecto. Las votaciones para elección de miembros de la Junta de Gobierno y la moción de censura serán en todo caso secretas y nominales. El recuento de votos se realizará una vez finalizada la votación por el Presidente con dos interventores que

col·legiats. Les paperetes depositades en les urnes seran extreïdes de les mateixes una a una i el president donarà lectura en veu alta del seu contingut. Finalitzat l'escrutini, el president farà públic el resultat.

Article 46. Quòrum i adopció dels acords

Els acords de l'Assemblea General s'adoptaran per la majoria simple d'assistents, llevat dels supòsits en què aquest Estatut preveu una majoria qualificada. Els acords de l'Assemblea General es faran constar en acta, que redactarà el secretari amb el vistiplau del degà. Les actes es transcriuran a un llibre foliat i degudament legalitzat, una vegada haja sigut aprovada la seua redacció per l'Assemblea General.

En els casos en què es produïska empat en el resultat de la votació, decidirà el vot de qualitat del degà-president o qui actue com a tal.

Article 47. Executivitat dels acords

Una vegada adoptats, els acords de l'assemblees generals seran obligatoris per a tots els col·legiats, sense perjudici del règim de recursos establits en l'Estatut del Consell Valencià de Col·legis de Procuradors i en les normes reguladores del Procediment Administratiu.

Capítol II : De la Junta de Govern

Secció 1a : De la Junta de Govern

Article 48. Concepte

La Junta de Govern és l'òrgan col·legiat que assumeix la representació general del Col·legi, amb sotmetiment a la voluntat expressada per l'Assemblea General, i li correspon la direcció, administració i gestió ordinària d'aquell.

Article 49. Composició

La Junta de govern està composta per tretze membres, amb els càrrecs següents:

1. Un degà-president.
2. Un vicedegà.
3. Un secretari.
4. Un vicesecretari.
5. Un tresorer.
6. Un vocal 1r, corresponent a Unitat d'Actuació d'Alacant-Sant Vicente del Raspeig.
7. Un vocal 2n, corresponent a la Unitat d'Actuació de Benidorm-Villajoyosa.
8. Un vocal 3r, corresponent a la Unitat d'Actuació d'Elda-Novelda.
9. Un vocal 4t, corresponent a la Unitat d'Actuació d'Alcoi-Ibi.
10. Un vocal 5é, corresponent a la Unitat d'Actuació d'Orihuela-Torrevieja.
11. Un vocal 6é, corresponent a la Unitat d'Actuació de Villena.
12. Un vocal 7é corresponent a la Unitat d'Actuació de Dénia.
13. Un vocal 8é, corresponent a un procurador exercent amb menys de cinc anys d'antiguitat en el Col·legi.

Quan per vacant, defunció, dimissió o qualsevol altra causa difereix de l'expiració del termini, per al qual van ser elegits, cessen un o més càrrecs de la Junta de Govern, aquests seran coberts interinament per la resta de membres de la mateixa, en la forma i del mode previst en aquest Estatut, i si no n'hi ha, com la Junta de Govern determine.

Quan els càrrecs vacants ho siguen en un nombre de set o més, la resta de membres, reunits en Junta, hauran de cessar obligatòriament i convocar eleccions a tots els càrrecs en el termini de 45 dies, continuant en funcions fins a la presa de possessió de la nova Junta de Govern.

Si per circumstàncies excepcionals no fóra possible reunir almenys a tres membres de la Junta de Govern, es constituirà una Junta Provisional, els membres de la qual seran designats pel Consell Valencià de Col·legis de Procuradors, fins a completar el nombre de tres. La dita Junta Provisional convocarà eleccions en el termini previst en el paràgraf anterior, i exercirà les seues funcions fins a la presa de possessió dels nova Junta.

Article 50. Requisits i incompatibilitats dels membres de la Junta de Govern. Duració del càrrec. Previsions honorífiques i protocol·làries

podrán designar los colegiados. Las papeletas depositadas en las urnas serán extraídas de las mismas una a una y el Presidente dará lectura en voz alta a su contenido. Finalizado el escrutinio, el Presidente hará público el resultado.

Artículo 46. Quórum y adopción de los acuerdos.

Los acuerdos de la Asamblea General se adoptarán por la mayoría simple de asistentes, salvo en los supuestos en que este Estatuto prevean una mayoría cualificada. Los acuerdos de la Asamblea General se harán constar en acta, que redactará el Secretario con el visto bueno del Decano. Las actas se transcribirán a un libro foliado y en su caso debidamente legalizado, una vez haya sido aprobada su redacción por la Asamblea General.

En los casos en que se produzca empate en el resultado de la votación, decidirá el voto de calidad del Decano-Presidente o quien actúe como tal.

Artículo 47. Ejecutividad de los acuerdos.

Una vez adoptados, los acuerdos de la Asambleas Generales serán obligatorios para todos los colegiados, sin perjuicio del régimen de recursos establecidos en el Estatuto del Consejo Valenciano de Colegios de Procuradores y en las normas reguladoras del Procedimiento Administrativo.

Capítulo II: De la Junta de Gobierno

Sección 1ª: De la Junta de Gobierno

Artículo 48. Concepto.

La Junta de Gobierno es el órgano colegiado que asume la representación general del Colegio con sometimiento a la voluntad expresada por la Asamblea General, y le corresponde la dirección, administración y gestión ordinaria de aquél.

Artículo 49. Composición.

La Junta de gobierno está compuesta por trece miembros con los siguientes cargos:

1. Un Decano-Presidente.
2. Un Vicedecano.
3. Un Secretario.
4. Un Vicesecretario.
5. Un Tesorero.
6. Vocal 1º correspondiente a Unidad de Actuación de Alicante-San Vicente del Raspeig
7. Vocal 2º correspondiente a Unidad de Actuación de Benidorm-Villajoyosa
8. Vocal 3º correspondiente a Unidad de Actuación de Elda-Novelda.
9. Vocal 4º correspondiente a Unidad de Actuación de Alcoy-Ibi.
10. Vocal 5º correspondiente a Unidad de Actuación de Orihuela-Torrevieja.
11. Vocal 6º correspondiente a Unidad de Actuación de Villena.
12. Vocal 7º correspondiente a Unidad de Actuación de Denia.
13. Vocal 8º Procurador ejerciente con menos de cinco años de antigüedad en el Colegio.

Quando por vacante, defunción, dimisión o cualquier otra causa distinta a la expiración del plazo para el que fueron elegidos, cesen uno o más cargos de la Junta de Gobierno, estos serán cubiertos interinamente por los restantes miembros de la misma, en la forma y del modo previsto en este Estatuto, y en su defecto como la Junta de Gobierno determine.

Quando los cargos vacantes, lo sean en número de siete o mas, el resto de miembros reunidos en Junta, deberán cesar obligatoriamente y convocar elecciones a todos los cargos en el plazo de 45 días, continuando en funciones hasta la toma de posesión de la nueva Junta de Gobierno.

Si por circunstancias excepcionales no fuera posible reunir al menos a tres miembros de la Junta de Gobierno, se constituirá una Junta provisional cuyos miembros serán designados por el Consejo Valenciano de Colegios de Procuradores, hasta completar el número de tres. Dicha Junta Provisional convocará elecciones en el plazo previsto en el párrafo anterior, ejerciendo sus funciones hasta la toma de posesión de los de la nueva Junta.

Artículo 50. Requisitos e incompatibilidades de los miembros de la Junta de Gobierno. Duración del cargo. Previsiones honoríficas y protocolarias.

1. Tots els càrrecs hauran de ser exercits per col·legiats exercents amb almenys 5 anys d'exercici, llevat dels casos de 10 anys per al càrrec de degà i el del vocal amb menys de 5 anys d'antiguitat.

2. Els càrrecs enumerats en l'article 49, sota els números 1, 2, 3, 4 i 5, seran exercits obligatòriament per col·legiats residents en el lloc on radique la seu col·legial.

3. La duració del càrrec és de quatre anys.

4. Podran ser reelegits els membres de la Junta als qui corresponga cessar.

5. No podran formar part de la Junta de Govern:

a) Els col·legiats que hagen sigut condemnats per sentència ferma, que comporte la inhabilitació o suspensió per a càrrec públic.

b) Els col·legiats que hagueren sigut sancionats per via de correcció disciplinària, amb suspensió en l'exercici professional, mentre no hagueren obtingut la seua rehabilitació.

c) Els col·legiats que a la data de la convocatòria no es troben al corrent en el pagament de les quotes ordinàries i extraordinàries del Col·legi.

6. Tots els càrrecs són honorífics i gratuïts. Els qui exercisquen càrrecs podran usar com a distintiu en els actes oficials la Medalla creada per Reial Orde de 26 de juny de 1913, i gaudiran de les previsions honorífiques i protocol·làries establides en el Reial Decret 1281/2002, pel que s'aprova l'Estatut General dels Procuradors dels Tribunals d'Espanya, i les que s'establisquen en les disposicions autonòmiques.

Secció 2a : De l'elecció de la Junta de Govern

Article 51. Elecció dels membres de la Junta de Govern

1. L'elecció dels membres de la Junta de Govern es farà en Assemblea General, convocada en sessió ordinària conforme al que disposa l'article 37, o en sessió extraordinària en els casos previstos en l'article 49. La convocatòria s'anunciarà amb una antelació mínima d'un mes a la data en què haja de celebrar-se l'Assemblea General.

2. Això no obstant, la Junta de Govern podrà acordar que les eleccions es produïsquen durant un temps determinat d'hores del dia per a facilitar les votacions i, en aquest cas, s'haurà de concretar en la convocatòria les hores entre les quals podrà votar-se dins del dia assenyalat per a la celebració de les eleccions.

3 Els membres de la Junta de Govern seran elegits entre els procuradors que complisquen els requisits previstos en l'article 50 d'aquest Estatut i hagen presentat la seua candidatura.

4 La Junta es renovarà per meitat cada dos anys. En dos torns, un compost per degà, secretari, tesorero, vocals 1r, 3r, 5é i 7é, i un altre torn compost per vicedegà, vicesecretari, vocals 2n, 4t, 6é i 8é.

5. Les candidatures hauran de presentar-se a la Secretaria del Col·legi quinze dies abans de l'assenyalat per a les eleccions. Es presentaran en sobre tancat, que romandrà sota custòdia del secretari fins a l'endemà d'expirar el termini.

6. Cap col·legiat podrà presentar candidatura a més d'un càrrec.

7. El dia hàbil següent a la terminació del termini per la Junta de Govern es procedirà a la proclamació de candidats, entre els que reuneixen els requisits exigits per aquest Estatut, de la qual cosa alçarà acta el secretari.

8. Proclamats els candidats, donarà començament la campanya electoral, que finalitzarà vint-i-quatre hores abans de l'hora assenyalada per a la celebració de l'Assemblea General, en què ha de produir-se l'elecció. No podrà difondre's propaganda electoral, ni realitzar-se cap acte de campanya electoral, una vegada que aquesta haja oficialment acabat, ni tampoc durant el període comprés entre la convocatòria de les eleccions i la iniciació oficial de la campanya.

9. El model oficial de paperetes serà aprovat per la Junta de Govern i la seua confecció haurà d'iniciar-se immediatament després de la proclamació dels candidats. En els recintes en què es vaja a produir la votació, hauran d'existir paperetes oficials, impreses amb el nom dels candidats i paperetes en blanc.

10. Les llistes dels col·legiats, amb dret de vot, s'exposaran en la Secretaria del Col·legi i en les delegacions l'endemà de la publicació de la convocatòria. Els col·legiats que vulguen formular reclamació contra les llistes d'electors hauran de verificar-la dins del termini de tres dies hàbils següents a l'exposició d'aquestes.

1. Todos los cargos habrán de ser desempeñados por colegiados ejercientes con al menos 5 años de ejercicio, excepto 10 años para el cargo de Decano y el Vocal con menos de 5 años de antigüedad.

2. Los cargos enumerados en el artículo 49 bajo los números 1, 2, 3, 4 y 5 serán desempeñados obligatoriamente por colegiados residentes en el lugar donde radique la sede colegial.

3. La duración del cargo es de cuatro años.

4. Podrán ser reelegidos los miembros de la Junta a quienes corresponda cesar.

5. No podrán formar parte de la Junta de Gobierno:

a) Los colegiados que hayan sido condenados por sentencia firme que lleve aparejada la inhabilitación o suspensión para cargo público.

b) Los colegiados que hubieren sido sancionados por vía de corrección disciplinaria con suspensión en el ejercicio profesional, mientras no hubieran obtenido su rehabilitación.

c) Los colegiados que a la fecha de la convocatoria no se encuentren al corriente en el pago de las cuotas ordinarias y extraordinarias del Colegio.

6. Todos los cargos son honoríficos, y gratuitos. Los que desempeñen cargos podrán usar como distintivo en los actos oficiales la Medalla creada por R.O. de 26 de junio de 1913, y gozarán de las previsions honoríficas y protocolarias establecidas en el RD 1281/2002 por el que se aprueba el Estatuto General de los Procuradores de los Tribunales de España, y las que se establezcan en las disposiciones autonómicas.

Sección 2ª: De la elección de la junta de gobierno

Artículo 51. Elección de los miembros de la Junta de Gobierno.

1. La elección de los miembros de la Junta de Gobierno se hará en Asamblea General convocada en sesión ordinaria conforme a lo dispuesto en el artículo 37, o en sesión extraordinaria en los casos previstos en el artículo 49. La convocatoria se anunciará con una antelación mínima de un mes a la fecha en que deba celebrarse la Asamblea General.

2. La Junta de Gobierno, no obstante, podrá acordar que las elecciones se produzcan durante un tiempo determinado de horas del día para facilitar las votaciones, en cuyo caso, se deberá concretar en la convocatoria las horas entre las que podrá votarse dentro del día señalado para la celebración de las elecciones.

3 Los miembros de la Junta de Gobierno serán elegidos entre los Procuradores que cumplan los requisitos previstos en el artículo 50 de este Estatuto y hayan presentado su candidatura.

4 La Junta se renovará por mitad cada dos años. En dos turnos, uno compuesto por Decano, Secretario, Tesorero, Vocales 1, 3, 5 y 7, y otro turno compuesto por Vicedecano, Vicesecretario, Vocales 2º, 4º, 6º y 8º.

5. Las candidaturas deberán presentarse en la Secretaría del Colegio quince días antes del señalado para las elecciones. Se presentarán en sobre cerrado, que permanecerá bajo custodia del Secretario hasta el día siguiente de expirar el plazo.

6. Ningún colegiado podrá presentar candidatura a más de un cargo.

7. El día hábil siguiente a la terminación del plazo por la Junta de Gobierno se procederá a la proclamación de candidatos entre quienes reúnan los requisitos exigidos por este Estatuto, de lo que levantará acta el Secretario.

8. Proclamados los candidatos, dará comienzo la campaña electoral, que finalizará veinticuatro horas antes de la hora señalada para la celebración de la Asamblea General en que debe producirse la elección. No podrá difundirse propaganda electoral, ni realizarse acto alguno de campaña electoral, una vez que ésta haya oficialmente terminado, ni tampoco durante el período comprendido entre la convocatoria de las elecciones y la iniciación oficial de la campaña.

9. El modelo oficial de papeletas será aprobado por la Junta de Gobierno y su confección deberá iniciarse inmediatamente después de la proclamación de los candidatos. En los recintos en que se vaya a producir la votación, deberán existir papeletas oficiales, impresas con el nombre de los candidatos y papeletas en blanco.

10. Las listas de los colegiados con derecho a voto se expondrán en la Secretaría del Colegio y en las delegaciones al día siguiente de la publicación de la convocatoria. Los colegiados que quieran formular reclamación contra las listas de electores habrán de verificarla dentro del plazo de tres días hábiles siguientes a la exposición de las mismas.

11. La Junta de Govern, cas d'haver-hi reclamació contra les llistes, resoldrà dins dels tres dies hàbils següents a l'expiració del termini per a formular-les, i notificarà la seua resolució a cada reclamant dins dels dos dies hàbils següents.

12. La Mesa per a l'elecció la formaran el degà-president, secretari i dos dels col·legiats, que seran el més antic i el més recent dels assistents, els quals exerciran d'escrutadors. De la mateixa manera es constituirà la dita taula pel vicedegà i pel vicesecretari, quan l'elecció siga del degà-president i secretari.

13. La/es urna/es destinada/es a contindre les paperetes per a l'elecció podrà ser reconeguda pels col·legiats que es troben presents al començar l'acte.

14. Constituïda la Mesa, i quan siga l'hora assenyalada, el president obrirà la sessió i ordenarà donar començament a la votació, introduint en l'urna els vots emesos per correu.

15. Els votants acreditaran davant de la Mesa Electoral la seua personalitat mitjançant document oficial, en què aparega la seua fotografia. Tot seguit, l'elector/a lliurarà per la seua pròpia mà al president la papereta i aquest procedirà a depositar-la en l'urna corresponent.

16. Una vegada hagueren votat tots els presents, votaran els membres que formen la Mesa i tot seguit es donarà per acabada la votació amb esta fórmula: "Queda conclosa la votació".

17. Finalitzada la votació, es procedirà a l'escrutini i es llegiran en veu alta totes les paperetes.

18. Si se suscitara qüestió sobre nul·litat o validesa d'algun vot, o per qualsevol motiu referent a l'elecció, es decidirà en l'acte pels membres de la Mesa, formant acord la majoria i decidint en cas d'empat el president. Les paperetes que continguen ratlles o raspadores o expressions alienes al contingut de la votació, seran nul·les. Seran nul·les les que indiquen més d'un candidat per a un mateix càrrec o nom de persones que no concórreguen al càrrec. Les paperetes omplides parcialment, però que reunisquen els requisits exigits per a la seua validesa, seran vàlides per als càrrecs i persones correctament expressats. Els col·legiats que hagen votat podran examinar les paperetes una vegada anunciat el resultat de la votació.

19. En cas d'empat, s'entendrà elegit el de major temps d'exercici en el propi Col·legi i, si es mantinguera l'empat, el de major edat.

20. Acabat l'escrutini i anunciat el resultat, la Mesa declararà elegits per a formar la Junta de Govern els candidats que hagen obtingut majoria de vots per als respectius càrrecs d'aquesta. Així mateix, assenyalara la data per a la presa de possessió dels nous càrrecs, en el termini màxim de trenta dies següents a aquella en què hagen de cessar els càrrecs que es troben en funcions. El degà-president donarà per finalitzada la sessió, i s'alçará acta de l'Assemblea que signaturan els components de la Mesa.

Article 52. Presa de possessió

Els membres electes prendran possessió del càrrec el dia assenyalat a aquest efecte, jurant o prometent solemnement exercir el càrrec amb respecte a la Constitució i a la resta de l'ordenament jurídic, i guardar secret de les deliberacions de la Junta de Govern. La presa de possessió s'efectuarà davant de la Junta de Govern en funcions, que cessarà en aqueix moment dels càrrecs que detentava. Així mateix, en el termini de cinc dies, des de la presa de possessió, haurà de comunicar-se la nova composició de la Junta de Govern al Registre de Col·legis Professionals i de Consells Valencians de Col·legis Professionals, Consell General de Procuradors, així com a les autoritats judicials, administratives i corporatives.

Article 53. Cessament dels membres de la Junta de Govern

Els membres de la Junta de Govern cessaran per les causes següents:

- Expiració del terme o termini per al que van ser triats i designats.
- Falta sobrevinguda dels requisits estatutaris per a exercir el càrrec.
- Renúncia de la persona interessada, que sempre serà per escrit motivat.
- Falta d'assistència injustificada a tres sessions consecutives o cinc alternes en el terme d'un any, previ expedient.
- Aprovació de moció de censura, segons allò que s'ha regulat en el present Estatut.

11. La Junta de Gobierno, caso de haber reclamación contra las listas, resolverá dentro de los tres días hábiles siguientes a la expiración del plazo para formularlas, notificando su resolución a cada reclamante dentro de los dos días hábiles siguientes.

12. La Mesa para la elección la formarán el Decano-Presidente, Secretario y por dos de los colegiados que serán el más antiguo y el más moderno de los asistentes quienes ejercerán de escrutadores. De la misma forma se constituirá dicha mesa por el Vicedecano y por el Vicesecretario, cuando la elección sea del Decano-Presidente y Secretario.

13. La/s urna/s destinada/s a contener las papeletas para la elección podrá ser reconocida por los colegiados que se encuentren presentes al comenzar el acto.

14. Constituida la mesa y siendo la hora señalada el Presidente abrirá la sesión y ordenará dar comienzo a la votación, introduciendo en la urna los votos emitidos por correo.

15. Los votantes acreditarán ante la Mesa Electoral su personalidad, mediante documento oficial en el que aparezca la fotografía del interesado. A continuación, el elector entregará por su propia mano al Presidente la papeleta y éste procederá a depositarla en la urna correspondiente.

16. Una vez hubieran votado todos los presentes, votarán los miembros que forman la Mesa y seguidamente se dará por terminada la votación con esta fórmula: "Queda concluida la votación".

17. Finalizada la votación, se procederá al escrutinio leyéndose en voz alta todas las papeletas.

18. Si se suscitase cuestión sobre nulidad o validez de algún voto, o por cualquier motivo referente a la elección se decidirá en el acto por los miembros de la Mesa, formando acuerdo el de la mayoría y decidiendo en caso de empate el Presidente. Las papeletas que contengan tachaduras o raspaduras o expresiones ajenas al contenido de la votación, serán nulas. Serán nulas las que indiquen más de un candidato para un mismo cargo o nombre de personas que no concurren al cargo. Las papeletas rellenas parcialmente, pero que reúnan los requisitos exigidos para su validez, serán válidas para los cargos y personas correctamente expresados. Los colegiados que hayan votado podrán examinar las papeletas una vez anunciado el resultado de la votación.

19. En caso de empate, se entenderá elegido el de mayor tiempo de ejercicio en el propio Colegio y, si se mantuviera el empate, el de mayor edad.

20. Terminado el escrutinio y anunciado el resultado, la Mesa declarará elegidos para formar la Junta de Gobierno, a los candidatos que hayan obtenido mayoría de votos para los respectivos cargos de la misma. Asimismo, señalará la fecha para la toma de posesión de los nuevos cargos en el plazo máximo de treinta días siguientes a aquella en que deban cesar los cargos que se encuentren en funciones. El Decano-presidente dará por finalizada la sesión, y se levantará acta de la Asamblea que firmarán los componentes de la Mesa.

Artículo 52. Toma de posesión.

Los miembros electos tomarán posesión del cargo el día señalado al efecto, jurando o prometiendo solemnemente, ejercer el cargo con respeto a la Constitución y al resto del Ordenamiento Jurídico, y guardar secreto de las deliberaciones de la Junta de Gobierno. La toma de posesión se efectuará ante la Junta de Gobierno en funciones cesando en ese momento los cargos que correspondan. Asimismo en el plazo de cinco días desde la toma de posesión, deberá comunicarse la nueva composición de la Junta de Gobierno, al Registro de Colegios Profesionales y de Consejos Valencianos de Colegios Profesionales, Consejo General de Procuradores así como a las Autoridades judiciales, administrativas y corporativas.

Artículo 53. Cese de los miembros de la Junta de Gobierno.

Los miembros de la Junta de Gobierno cesarán por las causas siguientes:

- Expiración del término o plazo para el que fueron elegidos y designados.
- Falta sobrevenida de los requisitos estatutarios para desempeñar el cargo.
- Renuncia del interesado, que siempre será por escrito motivado.
- Falta de asistencia injustificada a tres sesiones consecutivas o cinco alternas en el término de un año, previo expediente.
- Aprobación de moción de censura, según lo regulado en el presente Estatuto.

F.) Defunció i incapacitat sobrevinguda.

Article 54. Competències de la Junta de Govern.

Correspon a la Junta de Govern:

1. Resoldre les sol·licituds d'incorporació, baixa i jubilació del Col·legi. En cas d'urgència, el degà podrà resoldre sobre la sol·licitud, que quedarà sotmesa a la ratificació de la Junta de Govern.

2. Vetlar perquè tots els col·legiats complisquen puntualment la legalitat vigent, els Estatuts professionals de Procuradors i els acords que en virtut dels mateixos es prenguen en les juntes i els que dictaren els tribunals i autoritats judicials.

3. Vigilar amb el major zel que els col·legiats exercisquen la professió amb decòrum, diligència i probitat necessàries per a contribuir al bon nom de la corporació.

4. Atendre en tot moment el decòrum professional, defensant els seus valors permanents, amb empara immediata al col·legiat si en ells fóra agreujat, però al propi temps amb l'obligada correcció disciplinària en les infraccions que cometara.

5. Resoldre, segons corresponga, les reclamacions que pels col·legiats es puguin fer a la corporació.

6. Incoar i resoldre expedients disciplinaris i imposar sancions als col·legiats si així procedira.

7. Contractar, acomiadar i corregir disciplinàriament, conforme a la legislació laboral, el personal dependent del Col·legi.

8. Exercir les funcions que atribueix als col·legis la Llei d'Assistència Jurídica Gratuïta.

9. Organitzar els serveis de recepció de notificacions i trasllats de còpies, així com qualsevol altre servei que per llei poguera ser atribuït al Col·legi.

10. Crear comissions de treball si les circumstàncies ho aconsellen, nomenant per a això col·legiats, siguen o no membres de la Junta de Govern.

11. Acordar les convocatòries de les assemblees generals ordinàries i extraordinàries, en la forma i termes previstos en aquests Estatuts.

12. Proposar a l'Assemblea General, per a la seua resolució, els assumptes que, encara sent de la seua competència, considere convenient pel seu interès professional.

13. Subscriure totes les exposicions, evacuar informes, resoldre consultes i autoritzar els certificats i documents que competisquen al Col·legi i hagen sigut sol·licitats.

14. Acudir en aquells casos, que la complexitat de l'assumpte així ho requerira, als assessoraments tècnics necessaris per mitjà de la contractació de professionals.

15. Instar i promoure, per les vies reglamentàries, prop del Govern i òrgans competents de l'administració, qualsevol petició legal en benefici de la professió i els col·legiats.

16. Acordar l'exercici de qualsevol classe d'accions davant d'autoritats i tribunals en defensa del Col·legi i/o dels col·legiats, i designar procuradors i advocats per a ostentar la representació i defensa del Col·legi.

17. Establir relacions de cooperació amb l'administració i amb altres institucions públiques o privades. A aquest efecte la Junta podrà subscriure els oportuns convenis de cooperació.

18. Disposar els pagaments de les quantitats que al Col·legi puguin correspondre per qualsevol concepte; recaptar les quotes amb què han de contribuir els col·legiats, l'exacció de les multes que se'ls imposen, i qualsevol altre ingrés i el reintegrament de les despeses de la corporació. Disposar dels fons del Col·legi fins una suma del 10% del pressupost anual d'ingressos, per any, per a atendre a qualsevol despesa útil o necessària.

19. Disposar allò més convenient als interessos del Col·legi, respecte a la situació o inversió dels seus fons a proposta del tesorero, i donar compte del que s'ha acordat a l'Assemblea General.

20. Procurar que se celebre anualment la festa en honor de la Mare de Déu de la Soledat, patrona del Col·legi i els actes relatius al Memorial de Francisco Vidal Albert.

21. Elaborar i sotmetre a l'aprovació de l'Assemblea General les propostes de pressupostos anuals i l'estat de comptes. L'estat de comptes haurà de ser formulat dins dels tres mesos següents al tancament de l'exercici.

22. Recaptar, distribuir i administrar els fons del Col·legi.

23. Proposar a l'Assemblea General la inversió o disposició del patrimoni, si es tractara d'immobles.

f.) Defunción e incapacidad sobrevenida.

Artículo 54. Competencias de la Junta de Gobierno.

Corresponde a la Junta de Gobierno:

1. Resolver las solicitudes de incorporación, baja y jubilación del colegio. En caso de urgencia, el Decano podrá resolver sobre la solicitud, que quedará sometida a la ratificación de la Junta de Gobierno.

2. Velar para que todos los colegiados cumplan puntualmente la legalidad vigente, los Estatutos profesionales de Procuradores y los acuerdos que en virtud de los mismos se tomen en las Juntas y las que dictaren los Tribunales y autoridades judiciales.

3. Vigilar con el mayor celo que los colegiados ejerzan la profesión con decoro, diligencia y probidad necesarias para contribuir al buen nombre de la Corporación.

4. Atender en todo momento el decoro profesional, defendiendo sus valores permanentes, con amparo inmediato al colegiado si en ellos fuere agraviado, pero al propio tiempo con la obligada corrección disciplinaria en las infracciones que cometiere.

5. Resolver según corresponda las reclamaciones que por los colegiados se puedan hacer a la Corporación.

6. Incoar y resolver expedientes disciplinarios, imponiendo sanciones a los colegiados si así procediera.

7. Contratar, despedir y corregir disciplinariamente conforme a la legislación laboral al personal dependiente del Colegio.

8. Desempeñar las funciones que atribuye a los Colegios la Ley de Asistencia Jurídica Gratuita.

9. Organizar los servicios de recepción de notificaciones y traslados de copias, así como cualquier otro servicio que por ley pudiera ser atribuido al Colegio.

10. Crear comisiones de trabajo si las circunstancias lo aconsejan, nombrando para ello colegiados sean o no miembros de la Junta de Gobierno.

11. Acordar las convocatorias de las Asambleas Generales Ordinarias y Extraordinarias, en la forma y términos previstos en estos Estatutos.

12. Proponer a la Asamblea General para su resolución los asuntos que, aún siendo de su competencia, considere conveniente por su interés profesional.

13. Suscribir todas las exposiciones, evacuar informes, resolver consultas y autorizar las certificaciones y documentos que competan al Colegio y hayan sido solicitados.

14. Acudir en aquellos casos, en que la complejidad del asunto así lo requiriera, a los asesoramientos técnicos necesarios mediante la contratación de profesionales.

15. Instar y promover por los cauces reglamentarios, cerca del Gobierno y órganos competentes de la administración, cualquier petición legal en beneficio de la profesión y los colegiados.

16. Acordar el ejercicio de toda clase de acciones ante Autoridades y Tribunales en defensa del Colegio y/o de los colegiados, y designar Procuradores y Abogados para ostentar la representación y defensa del Colegio.

17. Establecer relaciones de cooperación con la administración y con otras Instituciones públicas o privadas. A tal efecto la Junta podrá suscribir los oportunos convenios de cooperación.

18. Disponer los pagos de las cantidades que al Colegio puedan corresponder por cualquier concepto, recaudar las cuotas con las que deben contribuir los colegiados, la exacción de las multas que se les impongan, y cualquier otro ingreso y el reintegro de los gastos de la Corporación. Disponer de los fondos del Colegio hasta una suma del 10% del presupuesto anual de ingresos, por año, para atender a cualquier gasto útil o necesario.

19. Disponer lo más conveniente a los intereses del Colegio respecto a la situación o inversión de sus fondos a propuesta del Tesorero, dando cuenta de lo acordado a la Asamblea General.

20. Cuidar de que se celebre anualmente, la fiesta en honor de la Virgen de la Soledad, Patrona del Colegio y los actos relativos al Memorial de Francisco Vidal Albert.

21. Elaborar y someter a la aprobación de la Asamblea General las propuestas de presupuestos anuales y el estado de cuentas. El estado de cuentas deberá ser formulado dentro de los tres meses siguientes al cierre del ejercicio.

22. Recaudar, distribuir y administrar los fondos del Colegio.

23. Proponer a la Asamblea General la inversión o disposición del patrimonio, si se tratase de inmuebles.

24. Exercir totes les facultats, funcions i prerrogatives que li atribueixen les disposicions en vigor i el present Estatut.

25. Comunicar, mitjançant circular interna als col·legiats, l'avís de pròxima convocatòria d'Assemblea General ordinària per a eleccions dels membres de la Junta de Govern, amb almenys amb trenta dies d'antelació a la data de l'anunci de la convocatòria.

26. Nomenar, expedir l'acreditació, i deixar sense efecte el nomenament d'oficials habilitats, tot això previ expedient.

27. En general, acordar el que calga per al compliment dels fins i funcions del Col·legi, sempre que la matèria no es trobe reservada expressament per aquest Estatut a l'Assemblea General. A més és competència de la Junta de Govern executar els acords adoptats per l'Assemblea General.

Article 55. Convocatòria de la Junta de Govern

1. La Junta de Govern es reunirà, almenys, una vegada al mes, prèvia convocatòria del degà, cursada amb l'antelació necessària, perquè es trobe en poder dels seus components quaranta-vuit hores abans de la data fixada per a la sessió, llevat que per raons d'urgència justifiquen la convocatòria amb menor antelació.

2. En la convocatòria s'expressarà el lloc, dia i hora que haja de celebrar-se la sessió, i l'orde del dia.

3. En l'orde del dia s'inclourà qualsevol assumpte sol·licitat per un membre de la Junta de Govern.

4. Seran vàlides les sessions de la Junta de Govern a què assistisca la totalitat dels seus membres, encara que no hagen sigut convocats en forma.

5. Si pel degà no es convocara Junta de Govern, d'acord amb el que estableixen els números anteriors, aquesta podrà convocar-se per iniciativa de la meitat dels membres que la componguen, amb establiment de l'orde del dia i els assumptes a tractar.

6. Les convocatòries de la Junta de Govern es podran anunciar als taulers d'anuncis de la secretària i delegacions i a la zona reservada a col·legiats de la pàgina web del Col·legi.

Article 56. Quòrum i adopció d'acords

1. La Junta de Govern quedarà vàlidament constituïda si concorren a la reunió sis membres dels seus components, entre ells el degà o qui estatutàriament el substituïska.

2. Els acords s'adoptaran per majoria de vots. En cas d'empat, decidirà el vot de qui actue com a president.

3. L'acta es redactarà pel secretari, i aprovarà la redacció la Junta en la següent sessió.

Capítol III : Atribucions dels càrrecs de la Junta de Govern

Article 57. El degà

El degà és el president del Col·legi, i li correspon la representació institucional, per a això disposa de les atribucions següents:

1. Convocar i presidir totes les juntes i comissions.
2. Dirigir les deliberacions de les juntes, fent que es guarde l'orde i decòrum deguts.
3. Obrir, tancar i suspendre les sessions.
4. Gestionar quant convinga a l'interés del Col·legi.
5. Representar al Col·legi davant de totes les autoritats i tribunals, i autoritzar els informes i comunicacions que hagen de cursar-se.
6. Vigilar, amb especial interès, el bon comportament dels col·legiats i vetlar pel decòrum de la corporació.
7. Visar els lliuraments, càrrecs i certificats que s'expedixen per la Secretaria.
8. La tutela dels drets del Col·legi i dels seus col·legiats.
9. Autoritzar, amb la seua signatura, els documents de pagament, càrrec i balanç.
10. Executar els acords de la Junta de Govern, quan aquesta facultat li haja sigut delegada de forma expressa; en aquest cas podrà, al seu torn, delegar en el vicedegà.

Article 58. El vicedegà

Correspon al vicedegà substituir el degà en totes les seues funcions en els casos de delegació, absència, malaltia o cessament. En el primer cas actuarà com vicedegà "per delegació del degà", i no podrà delegar al seu torn en un altre membre de la Junta les funcions delegades. En els altres casos actuarà com a degà en funcions, i podrà delegar en qui estatutàriament el substituïska. A més exercirà totes les missions li siguen que encomanades per la Junta de Govern.

24. Ejercer todas las facultades, funciones y prerrogativas que le atribuyen las disposiciones en vigor y el presente Estatuto.

25. Comunicar mediante circular interna a los colegiados aviso de próxima convocatoria de Asamblea General ordinaria para elecciones de los miembros de la Junta de Gobierno con al menos con treinta días de antelación a la fecha del anuncio de la convocatoria.

26. Nombrar, expedir la acreditación, y dejar sin efecto el nombramiento de Oficiales Habilitados, todo ello previo expediente.

27. En general, acordar lo necesario para el cumplimiento de los fines y funciones del Colegio siempre que la materia no se encuentre reservada expresamente por este Estatuto a la Asamblea General. Además es competencia de la Junta de Gobierno ejecutar los acuerdos adoptados por la Asamblea General.

Artículo 55. Convocatoria de la Junta de Gobierno.

1. La Junta de Gobierno se reunirá, cuando menos, una vez al mes, previa convocatoria del Decano, cursada con la antelación necesaria para que se halle en poder de sus componentes cuarenta y ocho horas antes de la fecha fijada para la sesión, salvo que razones de urgencia justifiquen la convocatoria con menor antelación.

2. En la convocatoria se expresará el lugar, día y hora, en que deba celebrarse la sesión, y el orden del día.

3. En el orden del día se incluirá cualquier asunto solicitado por un miembro de la Junta de Gobierno.

4. Serán válidas las sesiones de la Junta de Gobierno a las que asista la totalidad de sus miembros, aunque no hayan sido convocados en forma.

5. Si por el Decano no se convocara Junta de Gobierno con arreglo a lo establecido en los números anteriores, ésta se podrá convocar por iniciativa de la mitad de los miembros que la compongan, con establecimiento del orden del día y asuntos a tratar.

6. Las convocatorias de la Junta de Gobierno se podrán anunciar en los tablones de anuncios de la Secretaría y Delegaciones y en la zona reservada a colegiados de la página web del Colegio.

Artículo 56. Quórum y adopción de acuerdos.

1. La Junta de Gobierno quedará válidamente constituída si concurren a la reunión seis miembros de sus componentes, entre ellos el Decano o quien estatutariamente le sustituya.

2. Los acuerdos se adoptarán por mayoría de votos. En caso de empate, decidirá el voto de quien actúe como Presidente.

3. El acta se redactará por el Secretario, y aprobará la redacción la Junta en la siguiente sesión.

Capítulo III: Atribuciones de los cargos de la Junta de Gobierno

Artículo 57. El Decano.

El Decano es el Presidente del Colegio, y le corresponde la representación institucional, para ello dispone de las siguientes atribuciones:

1. Convocar y presidir todas las Juntas y Comisiones.
2. Dirigir las deliberaciones de las Juntas, haciendo que se guarde el orden y decoro debidos.
3. Abrir, cerrar y suspender las sesiones.
4. Gestionar cuanto convenga al interés del Colegio.
5. Representar al Colegio ante todas las autoridades y Tribunales, autorizando los informes y comunicaciones que haya de cursarse.
6. Vigilar con especial interès el buen comportamiento de los colegiados y velar por el decoro de la Corporación.
7. Visar los libramientos, cargos y certificaciones que se expidan por la Secretaría.
8. La tutela de los derechos del Colegio y de sus colegiados.
9. Autorizar con su firma los documentos de pago, cargo y balance.
10. Ejecutar los acuerdos de la Junta de Gobierno cuando esta facultad le haya sido delegada de forma expresa, en este caso podrá a su vez delegar en el Vicedecano.

Artículo 58. El Vicedecano.

Corresponde al Vicedecano sustituir al Decano en todas sus funciones en los casos de delegación, ausencia, enfermedad, o cese. En el primer caso actuará como vicedecano "por delegación del decano", y no podrá delegar a su vez en otro miembro de la Junta las funciones delegadas. En los demás casos actuará como Decano en funciones, pudiendo delegar en quien estatutariamente le sustituya. Además desempeñará cuantas misiones le sean encomendadas por la Junta de Gobierno.

Article 59. El tesorero

Correspon al tesorero l'administració dels fons i recursos econòmics de la corporació, per a això gestionarà i proposarà quant estime convenient a la Junta de Govern. Les despeses que suposen una desviació pressupostària, o no tinguen assignada una partida pressupostària, requeriran l'acord de la Junta de Govern. El tesorero no podrà fer cap pagament sense la signatura mancomunada del degà o qui estatutàriament el substituïska. Per a això són atribucions del tesorero:

1. Portar els llibres necessaris per a les anotacions dels ingressos i despeses del Col·legi, i s'ocuparà de la seua legalització. I portarà un llibre inventari de béns mobles, degudament catalogat.

2. Autoritzar, amb la seua signatura, els ingressos i despeses, en execució del pressupost o dels acords de la Junta de Govern.

3. Donar compte a la Junta de Govern de la morositat que observa en els cobraments que haja de realitzar el Col·legi, especialment de les quotes col·legials.

4. Donar compte trimestralment a la Junta de Govern, de l'estat de comptes i desviació pressupostària.

5. Formar i lliurar a la Junta de Govern el projecte de pressupost d'ingressos i despeses de l'exercici següent.

6. Formar i lliurar a la Junta de Govern els comptes generals documentats de cada exercici econòmic, amb l'informe de gestió i de la desviació pressupostària.

7. Proposar a la Junta de Govern la contractació d'assessorament econòmic extern, que li done suport en les seues funcions.

8. Dins dels quinze dies següents al seu de cessament en el càrrec, haurà de retre comptes justificats de la seua gestió en l'exercici corrent al nou tesorero.

Article 60. El secretari

Correspon al secretari:

1. Assistir a totes les assemblees generals i de Govern que se celebren, i extendre i autoritzar les seues actes, donar compte de les anteriors i dels expedients i assumptes que en les mateixes hagen de tractar-se.

2. Portar els llibres d'actes i acords, en què consten les correccions disciplinàries imposades als col·legiats, i la correspondència del Col·legi.

3. Extendre i autoritzar les certificats que s'expediquen i les comunicacions, ordes i circulars que hagen de dirigir-se per acord del degà-president, de la Junta de Govern o de l'Assemblea General.

4. Autoritzar i controlar el repartiment dels assumptes del torn d'ofici i torn forçós, i anotar-los en els llibres que crega necessaris.

5. Acompanyar al degà-president, o a qui el substituïska, sempre que exercisca actes del Col·legi i reclame la seua companyia.

6. Tindre a càrrec seu l'arxiu i segell del Col·legi.

7. Assumir la direcció del personal laboral al servei del Col·legi, i proposar a la Junta de Govern l'adopció d'acords per a la millor organització administrativa del treball i per a la creació, modificació i extinció de les relacions jurídiques laborals. Executar els acords de la Junta de Govern en matèria de personal.

8. Portar els llibres de col·legiats i oficials habilitats, així com qualsevol altre legalment obligatori.

Article 61. El vicesecretari

Correspon al vicesecretari substituir el secretari en totes les seues funcions, en els casos de delegació, absència, malaltia, o cessament. En el primer cas actuarà com a vicesecretari "per delegació del secretari", en les altres casos actuarà com a secretari en funcions. A més, exercirà totes les missions li siguen que encomanades per la Junta de Govern, i tindrà el deure de col·laborar amb el secretari en les funcions assignades a aquest.

Article 62. Els vocals

Correspondrà als vocals 1r a 7é, com a funció específica i en unió dels delegats i subdelegats, la coordinació de tots els partits judicials, mantenint informada la Junta de Govern de totes i cada una de les seues necessitats, problemes i vicissituds. També és funció específica dels vocals la vigilància i control del torn d'ofici, assistència jurídica gratuïta, i servei de recepció de notificacions i trasllat de còpies en les seues respectives unitats d'actuació. Les funcions atribuïdes als vocals es distribuïran entre ells per acord de la Junta de Govern.

Article 63.

La Junta de Govern podrà nomenar delegats i subdelegats en les unitats d'actuació i partits judicials. La forma de nomenament i les

Artículo 59. El Tesorero.

Corresponde al Tesorero la administración de los fondos y recursos económicos de la corporación, para ello gestionará y propondrá cuanto estime conveniente a la Junta de Gobierno. Los gastos que supongan una desviación presupuestaria, o no tengan asignada una partida presupuestaria, requerirán el acuerdo de la Junta de Gobierno. El Tesorero no podrá hacer pago alguno sin la firma mancomunada del Decano o quien estatutariamente le sustituya. Para ello son atribuciones del Tesorero:

1. Llevar los libros necesarios para las anotaciones de los ingresos y gastos del Colegio, ocupándose de su legalización. Llevar un libro inventario de bienes muebles debidamente catalogado.

2. Autorizar con su firma los ingresos y gastos, en ejecución del presupuesto o de los acuerdos de la Junta de Gobierno.

3. Dar cuenta a la Junta de Gobierno de la morosidad que observa en los cobros que deba realizar el Colegio, especialmente de las cuotas colegiales.

4. Dar cuenta trimestralmente a la Junta de Gobierno del estado de cuentas y desviación presupuestaria.

5. Formar y entregar a la Junta de Gobierno el proyecto de presupuesto de ingresos y gastos del siguiente ejercicio.

6. Formar y entregar a la Junta de Gobierno, las cuentas generales documentadas de cada ejercicio económico, con el informe de gestión y de la desviación presupuestaria.

7. Proponer a la Junta de Gobierno la contratación de asesoramiento económico externo que le apoye en sus funciones.

8. Dentro de los quince días siguientes a su cese en el cargo, deberá rendir cuentas justificadas de su gestión en el ejercicio corriente al nuevo Tesorero.

Artículo 60. El Secretario.

Corresponde al Secretario:

1. Asistir a todas las Asambleas Generales y de Gobierno que se celebren, y extender y autorizar sus actos, dar cuenta de las anteriores y de los expedientes y asuntos que en las mismas deban tratarse.

2. Llevar los libros de actas y acuerdos en los que consten las correcciones disciplinarias impuestas a los colegiados, y la correspondencia del Colegio.

3. Extender y autorizar las certificaciones que se expidan y las comunicaciones, órdenes y circulares que hayan de dirigirse por acuerdo del Decano-Presidente, de la Junta de Gobierno o de la Asamblea General.

4. Autorizar y controlar el reparto de los asuntos del turno de oficio y turno forzoso, anotándolos en los libros que crea necesarios.

5. Acompañar al Decano-Presidente o a quien le sustituya, siempre que desempeñe actos del Colegio y reclame su compañía.

6. Tener a su cargo el archivo y sello del Colegio.

7. Asumir la dirección del personal laboral al servicio del Colegio, proponiendo a la Junta de Gobierno la adopción de acuerdos para la mejor organización administrativa del trabajo y para la creación, modificación y extinción de las relaciones jurídico laborales. Ejecutar los acuerdos de la Junta de Gobierno en materia de personal.

8. Llevar los libros de colegiados y oficiales habilitados, así como cualquier otro legalmente obligatorio.

Artículo 61. El Vicesecretario.

Corresponde al Vicesecretario sustituir al Secretario en todas sus funciones en los casos de delegación, ausencia, enfermedad, o cese. En el primer caso actuará como vicesecretario "por delegación del secretario", en los demás casos actuará como Secretario en funciones. Además desempeñará cuantas misiones le sean encomendadas por la Junta de Gobierno, teniendo el deber de colaborar con el Secretario en las funciones asignadas a éste.

Artículo 62. Los Vocales.

Corresponderá a los vocales 1º a 7º como función específica y en unión de los delegados y subdelegados, la coordinación de todos los Partidos Judiciales, manteniendo informada a la Junta de Gobierno de todas y cada una de sus necesidades, problemas y vicisitudes. También es función específica de los vocales la vigilancia y control del turno de oficio, asistencia jurídica gratuita, y servicio de recepción de notificaciones y traslado de copias en sus respectivas unidades de actuación. Las funciones atribuidas a los vocales, se distribuirán entre ellos por acuerdo de la Junta de Gobierno.

Artículo 63.

La Junta de Gobierno podrá nombrar delegados y subdelegados en las unidades de actuación y partidos judiciales. La forma de nombra-

facultats delegades es determinaran mitjançant un acord de la Junta de Govern.

Article 64. El vocal 8é, col·legiat exercent amb menys de cinc anys d'antiguitat en el Col·legi, serà l'encarregat de transmetre a la Junta de Govern aquelles propostes, iniciatives o inquietuds dels col·legiats a què representa. Així mateix assumirà les funcions que li siguin encomanades per la Junta de Govern.

Títol III : Del Règim Jurídic dels actes i el seu impugnació

Article 65. 1. Els actes dictats per l'Assemblea General i la Junta de Govern es presumeixen vàlids i produiran efectes des que van ser acordats o notificats, si en ells no es disposa una altra cosa.

2. Qualsevol actes del Col·legi, que siguin conseqüència de l'exercici de potestats administratives, es regiran amb caràcter supletori per la legislació administrativa comuna, tal com disposa la disposició transitòria primera de la Llei 30/1992, de Règim Jurídic de les Administracions Públiques i del Procediment Administratiu Comú.

3. Els acords emanats dels òrgans competents del Col·legi podran ser objecte de recurs d'alçada davant del Consell Valencià de Col·legis de Procuradors. La resolució del recurs d'alçada esgotarà la via administrativa.

4. El recurs d'alçada contra els actes de la Junta de Govern serà presentat davant de la Junta de Govern que va dictar l'acord, qui en el termini de quinze dies haurà de remetre'l, amb el seu informe i una còpia completa i ordenada de l'expedient, al Consell Valencià. Els recursos d'alçada contra els actes de l'Assemblea General s'interposaran directament davant del Consell Valencià de Col·legis de Procuradors.

5. El recurs d'alçada haurà d'interposar-se en el termini d'un mes, si l'acte fora exprés, o en el de tres mesos, comptadors a partir del dia següent a aquell en què, conforme a la legislació de procediment administratiu, es produïsquen els efectes del silenci administratiu. Contra la resolució d'un recurs d'alçada no cabrà interposar recurs de reposició.

Article 66. 1. La interposició de recurs alçada davant del Consell Valencià de Col·legis de procuradors no suspén l'eficàcia dels acords, llevat dels casos següents:

A.) Quan la Junta de Govern interpose recurs contra acord de l'Assemblea General, fundat en la concurrència d'una causa de nul·litat de ple dret, llevat que es tracte de l'elecció de càrrecs col·legials.

B.) Quan es recórrega una sanció disciplinària.

En aquests casos, la simple interposició del recurs suspenderà automàticament l'executivitat l'acte

2. També quedarà en suspens l'eficàcia quan així ho acorde el Consell Valencià, per concórrer circumstàncies que puguin causar danys d'impossible o difícil reparació. En qualsevol cas la suspensió s'alçada una vegada es resolga el recurs.

Article 67. Les causes de nul·litat i d'anul·labilitat dels actes col·legials seran les previstes en les normes administratives vigents, per la qual cosa, i en conseqüència, són nuls de ple dret els actes dels òrgans col·legials en què es donen alguns dels supòsits següents: els manifestament contraris a la Llei; els adoptats amb notòria incompetència; aquells el contingut dels quals siga impossible o siga constitutiu de delictes; els dictats prescindint totalment i absolutament del procediment legalment establert per a això o de les normes que contenen les regles essencials per a la formació de la voluntat dels òrgans col·legiats i aquells previstos amb tal caràcter, en la legislació bàsica estatal de Règim Jurídic de les Administracions Públiques.

La Junta de Govern haurà, en tot cas, suspendre, revisar d'ofici, i formular recurs contra els actes de l'Assemblea General que estime nuls de ple dret.

Article 68. Els actes emanats dels òrgans col·legials, en quant estiguin subjectes al dret administratiu, una vegada esgotats els recursos corporatius, seran directament recurribles davant de la jurisdicció contenciosa administrativa.

miento y las facultades delegadas se determinarán mediante acuerdo de la Junta de Gobierno.

Artículo 64. Vocal 8º Colegiado ejerciente con menos de cinco años de antigüedad en el Colegio.

Será el encargado de transmitir a la Junta de Gobierno aquellas propuestas, iniciativas o inquietudes de los colegiados que represente. Asimismo asumirá las funciones que le sean encomendadas por la Junta de Gobierno.

Título III : Del régimen jurídico de los actos y su impugnación

Artículo 65. 1. Los actos dictados por la Asamblea General y la Junta de Gobierno se presumen válidos y surtirán efectos desde que fueron acordados o notificados, si en ellos no se dispone otra cosa.

2. Cualesquiera actos del Colegio, que sean consecuencia del ejercicio de potestades administrativas se regirán, con carácter supletorio, por la Legislación Administrativa común, tal como dispone la disposición transitoria primera de la Ley 30/1992, de Régimen Jurídico de las Administraciones Públicas y del Procedimiento Administrativo Común.

3. Los acuerdos emanados de los órganos competentes del Colegio podrán ser objeto de recurso de alzada ante el Consejo Valenciano de Colegios de Procuradores. La resolución del recurso de alzada, agotará la vía administrativa.

4. El recurso de alzada contra los actos de la Junta de Gobierno será presentado ante la Junta de Gobierno que dictó el acuerdo, quien en el plazo de quince días, deberá remitirlo con su informe y una copia completa y ordenada del expediente al Consejo Valenciano. Los recursos de alzada contra los actos de la Asamblea General se interpondrán directamente ante el Consejo Valenciano de Colegios de Procuradores.

5. El recurso de alzada deberá interponerse en el plazo de un mes, si el acto fuera expreso, o en el de tres meses, contados a partir del día siguiente a aquel en que, conforme a la legislación de procedimiento administrativo, se produzcan los efectos del silencio administrativo. Contra la resolución de un recurso de alzada no cabrá interponer recurso de reposición.

Artículo 66. 1. La interposición de recurso alzada ante el Consejo Valenciano de Colegios de Procuradores no suspende la eficacia de los acuerdos salvo en los siguientes casos:

a.) Cuando la Junta de Gobierno interponga recurso contra acuerdo de la Asamblea General fundado en la concurrencia de una causa de nulidad de pleno derecho, salvo que se trate de la elección de cargos colegiales.

b.) Cuando se recurra una sanción disciplinaria.

En estos casos, la simple interposición del recurso suspenderá automáticamente la ejecutividad el acto

2. También quedará en suspenso la eficacia cuando así lo acuerde el Consejo Valenciano, por concurrir circunstancias que puedan causar daños de imposible o difícil reparación. En cualquier caso la suspensión se levantará una vez se resuelva el recurso.

Artículo 67. Las causas de nulidad y de anulabilidad de los actos colegiales, serán las previstas en las normas administrativas vigentes, por lo que en consecuencia, son nulos de pleno derecho los actos de los órganos colegiales en que se den algunos de los siguientes supuestos: Los manifestamente contrarios a la Ley; los adoptados con notoria incompetencia; aquellos cuyo contenido sea imposible o sea constitutivo de delito; los dictados prescindiendo total y absolutamente del procedimiento legalmente establecido para ello o de las normas que contienen las reglas esenciales para la formación de la voluntad de los órganos colegiados y aquellos previstos con tal carácter en la legislación básica estatal de Régimen Jurídico de las Administraciones Públicas.

La Junta de Gobierno deberá en todo caso, suspender, revisar de oficio, y formular recurso contra los actos de la Asamblea General que estime nulos de pleno derecho.

Artículo 68. Los actos emanados de los órganos colegiales en cuanto estén sujetos al derecho administrativo, una vez agotados los recursos corporativos, serán directamente recurribles ante la jurisdicción contencioso-administrativa.

Títol IV : Dels ingressos i despeses

Secció 1a : Dels ingressos

Article 69. Els ingressos del Col·legi seran ordinaris i extraordinaris.

1. Són ingressos ordinaris:

a. La quota d'incorporació per als col·legiats, que s'incorporen per primera vegada com col·legiats exercents.

b. La quota d'incorporació per als col·legiats, que ingressen per primera vegada com col·legiats no exercents. Si posteriorment sol·licitaren passar a la condició d'exercents hauran de satisfer la diferència fins a la totalitat de la quota d'incorporació assenyalada com a exercent.

c. L'import de les quotes ordinàries i extraordinàries, i derrames establides o que s'acorden en l'Assemblea General.

d. Els interessos, rendes i pensions que produïsquen els seus béns i drets, i qualsevol altre concepte que legalment corresponga.

2. Són ingressos extraordinaris.

a. Les subvencions procedents de l'Estat, de les comunitats autònomes, corporacions públiques, entitats privades i particulars.

b. Els béns i drets adquirits per herència, llegat o donació.

c. L'import de les multes per sanció.

d. Els ingressos per informes i dictàmens.

e. Qualsevol altre no previst en els pressupostos anuals.

Secció 2a: Dels despeses

Article 70. Els despeses del Col·legi seran:

1. Ordinàries: les previstes en els pressupostos.

2. Extraordinàries: les no previstes en els esmentats pressupostos i que foren imprevisibles en el moment de formular-les, o resulten inaplazables per a salvaguardar els interessos de la bona administració del Col·legi.

Article 71. El Patrimoni del Col·legi serà administrat per la Junta de Govern, sense perjudici del que disposen els articles 36.6 i 54.23 del present Estatut.

Article 72. El capital del Col·legi s'invertirà, preferentment, en valors de tota garantia. Els valors es depositaran en l'entitat que la Junta de Govern acorde i els resguards de depòsit es custodiaran en la caixa del Col·legi, sota la personal i immediata responsabilitat del tesorero.

Títol V: De la responsabilitat disciplinària

Capítol I : Classes

Secció 1a: Responsabilitat civil i penal

Article 73. 1r . Els procuradors de l'Il·lustre Col·legi Oficial de Procuradors d'Alacant estan subjectes a responsabilitat penal, pels delictes i faltes que cometen en l'exercici de la seua professió.

2n. Els procuradors, en el seu exercici professional, estan subjectes a responsabilitat civil quan per dol o negligència danyen els interessos, la representació dels quals els haguera sigut confiada; responsabilitat que serà exigible conforme a la legislació ordinària davant dels tribunals de Justícia, i podrà establir-se, legalment, la seua assegurança obligatòria.

Secció 2a: De la responsabilitat disciplinària

Article 74. Facultats disciplinàries de l'autoritat judicial i corporativa

1. Els procuradors estan també subjectes a responsabilitat disciplinària, si infringiren els deures professionals que els són específics, establits en les lleis i en els Estatuts.

2. L'exercici de les facultats disciplinàries, que l'autoritat judicial té sobre els procuradors, s'ajustarà al que disposa la Llei Orgànica del Poder Judicial i en les lleis processals.

Article 75. Potestat disciplinària dels col·legis

La Junta de Govern exercirà la potestat disciplinària corporativa sobre els membres del Col·legi en els casos següents:

Título IV: De los ingresos y gastos

Sección 1ª: De los ingresos

Artículo 69. Los ingresos del Colegio serán ordinarios y extraordinarios.

1. Son ingresos ordinarios:

a.) La cuota de incorporación para los colegiados que se incorporen por primera vez como Colegiados Ejercientes.

b.) La cuota de incorporación para los colegiados que ingresen por primera vez, como Colegiados no ejercientes. Si, posteriormente, solicitaren pasar a la condición de ejercientes deberán satisfacer la diferencia hasta la totalidad de la cuota de incorporación señalada como ejerciente.

c.) El importe de las cuotas ordinarias y extraordinarias, derramas establecidas o que se acuerden en la Asamblea General.

d.) Los intereses, rentas y pensiones que produzcan sus bienes y derechos y cualquier otro concepto que legalmente corresponda.

2. Son ingresos extraordinarios.

a.) Las subvenciones procedentes del Estado, de las Comunidades Autónomas, Corporaciones Públicas, Entidades Privadas y particulares.

b.) Los bienes y derechos adquiridos por herencia, legado o donación.

c.) El importe de las multas por sanción.

d.) Los ingresos por informes, y dictámenes.

e.) Cualquier otro no previsto en los presupuestos anuales.

Sección 2ª: De los gastos

Artículo 70. Los gastos del Colegio serán:

1. Ordinarios: los previstos en los presupuestos.

2. Extraordinarios: los no previstos en los citados presupuestos y que fueran imprevisibles en el momento de formularlos, o resulten inaplazables para salvaguardar los intereses de la buena administración del Colegio.

Artículo 71. El Patrimonio del Colegio será administrado por la Junta de Gobierno, sin perjuicio de lo dispuesto en los artículos 36.6 y 54.23 del presente estatuto.

Artículo 72. El capital del Colegio se invertirá preferentemente en valores de toda garantía. Los valores se depositarán en la entidad que la Junta de Gobierno acuerde y los resguardos de depósito se custodiarán en la caja del Colegio bajo la personal e inmediata responsabilidad del Tesorero.

Título V: De la responsabilidad disciplinaria

Capítulo I: Clases

Sección 1ª: Responsabilidad civil y penal.

Artículo 73. 1º. Los Procuradores del Ilustre Colegio Oficial de Procuradores de Alicante, están sujetos a responsabilidad penal por los delitos y faltas que cometan en el ejercicio de su profesión.

2º. Los Procuradores en su ejercicio profesional, están sujetos a responsabilidad civil cuando por dolo o negligencia dañen los intereses cuya representación les hubiere sido confiada, responsabilidad que será exigible conforme a la legislación ordinaria ante los Tribunales de Justicia, pudiendo establecerse legalmente su aseguramiento obligatorio.

Sección 2ª: De la responsabilidad disciplinaria

Artículo 74. Facultades disciplinarias de la autoridad judicial y corporativa.

1. Los Procuradores están, también, sujetos a responsabilidad disciplinaria si infringieren los deberes profesionales que les son específicos, establecidos en las Leyes y en los Estatutos.

2. El ejercicio de las facultades disciplinarias que la autoridad judicial tiene sobre los Procuradores, se ajustará a lo dispuesto en la Ley Orgánica del Poder Judicial y en las leyes procesales.

Artículo 75. Potestad disciplinaria de los Colegios. La Junta de Gobierno ejercerá la potestad disciplinaria corporativa sobre los miembros del Colegio en los siguientes casos:

a) Vulneració dels preceptes d'aquest Estatut o dels continguts en els Estatut del Consell Valencià de Col·legis de Procuradors o en el General dels Procuradors d'Espanya.

b) Vulneració dels deures professionals o normes deontològiques de conducta, en quant afecten la professió.

Article 76. La Junta de Govern és l'òrgan col·legial competent per a l'exercici de la funció disciplinària, atenent a les normes següents:

1. La responsabilitat disciplinària es declara prèvia formació de l'oportú expedient pels tràmits assenyalats en aquests Estatuts i supletoris, els que s'especifiquen en el Reglament de Règim Disciplinari dels Funcionaris Públics de l'administració de l'Estat, aprovat per Reial Decret 33/1986, de 10 de gener i, si fa al cas, la norma que substituisca a aquest Reglament.

2. Les facultats disciplinàries, en relació amb els membres de la Junta de Govern, seran competència del Consell Valencià de Col·legis de Procuradors.

Secció 3a: De les faltes i infraccions

Article 77. Classes d'infraccions.

Les infraccions seran molt greus, greus i lleus.

Article 78. Infraccions molt greus.

Són infraccions molt greus:

a. La infracció dolosa de les prohibicions i de les incompatibilitats previstes en els Estatuts. S'entendrà dolosa, si a pesar del requeriment de la Junta de Govern no cessa en l'activitat prohibida o incompatible.

b. La comissió de delictes dolosos, en qualsevol grau de participació, com a conseqüència de l'exercici de la professió

c. Els actes, expressions o accions que atempten contra la dignitat o honor de les persones que integren la Junta de Govern d'aquest Il·lustre Col·legi Oficial de procuradors d'Alacant o del Consell Valencià de Col·legis de Procuradors o del Consell General, quan actuen en l'exercici de les seues funcions, i contra els companys en ocasió de l'exercici professional.

d. La reiteració d'infracció greu, en el termini de dos anys.

e. L'encobriment de l'intrusisme professional, realitzat per professionals incorporats a aquest Il·lustre Col·legi Oficial de Procuradors d'Alacant.

f. L'incompliment de l'obligació de tindre despatx obert i efectiu en la demarcació territorial on el procurador està habilitat.

g. No acudir als òrgans jurisdiccionals, ni als serveis comuns de notificacions, reiteradament i sense causa justificada.

h. La no aplicació de les disposicions aranzelàries sobre meritació de drets en qualsevol actuació professional per compte d'altri, en els termes que preveu l'article 24.7.

i. Trencar el secret de les deliberacions de la Junta de Govern.

j. Ostentar els procuradors que exercisquen associats la representació dels qui, en el mateix procés, assumisquen posicions contraposades com a parts litigants.

k. Trencar el secret professional.

Article 79. Són faltes greus:

a. La infracció de les prohibicions i de les incompatibilitats previstes en els Estatuts.

b. Alterar greument el normal desenvolupament de les sessions de les assemblees generals.

c. L'incompliment greu de les normes estatutàries i reglamentàries de l'exercici de la professió o dels acords adoptats per les assemblees generals, o per la Junta de Govern, llevat que constituïsquen falta de major entitat.

d. La falta de respecte en assemblees generals u actes públics per acció i omissió, als components de la Junta de Govern, quan actuen en l'exercici de les seues funcions.

e. Els actes de desconsideració manifesta cap als companys, en l'exercici de l'activitat professional.

f. Incomplir les normes que regulen el benefici d'assistència jurídica gratuïta.

g. No comunicar al Col·legi l'exercici en associació de la professió, conforme a l'article 27.

h. L'impagament d'una o més quotes col·legials.

a) Vulneración de los preceptos de este Estatuto o de los contenidos en los Estatuto del Consejo Valenciano de Colegios de Procuradores o en el General de los Procuradores de España.

b) Vulneración de los deberes profesionales o normas deontológicas de conducta, en cuanto afecten a la profesión.

Artículo 76. La Junta de Gobierno es el órgano colegial competente para el ejercicio de la función disciplinaria, atendiendo a las siguientes normas:

1. La responsabilidad disciplinaria se declara previa formación del oportuno expediente por los trámites señalados en estos Estatutos y supletorios, los que se especifiquen en el Reglamento de Régimen Disciplinario de los Funcionarios Públicos de la administración del Estado, aprobado por RD 33/1986, de 10 de enero, y, en su caso, la norma que sustituya a este Reglamento.

2. Las facultades disciplinarias, en relación con los miembros de la Junta de Gobierno, serán competencia del Consejo Valenciano Colegios de Procuradores.

Sección 3ª: De las faltas e infracciones

Artículo 77. Clases de infracciones.

Las infracciones serán muy graves, graves y leves.

Artículo 78. Infracciones muy graves.

Son infracciones muy graves:

a. La infracción dolosa de las prohibiciones y de las incompatibilidades contempladas en los Estatutos. Se entenderá dolosa, si a pesar del requerimiento de la Junta de Gobierno, no cesa en la actividad prohibida o incompatible.

b. La comisión de delitos dolosos, en cualquier grado de participación, como consecuencia del ejercicio de la profesión

c. Los actos, expresiones o acciones que atenten contra la dignidad u honor de las personas que integran la Junta de Gobierno de este Ilustre Colegio Oficial de Procuradores de Alicante o del Consejo Valenciano de Colegios de Procuradores o del Consejo General, cuando actúen en el ejercicio de sus funciones; y, contra los compañeros con ocasión del ejercicio profesional.

d. La reiteración de infracción grave, en el plazo de dos años.

e. El encubrimiento del intrusismo profesional, realizado por profesionales incorporados a este Ilustre Colegio Oficial de Procuradores de Alicante.

f. El incumplimiento de la obligación de tener despacho abierto y efectivo en la demarcación territorial donde el Procurador está habilitado.

g. No acudir a los órganos jurisdiccionales ni a los servicios comunes de notificaciones, reiteradamente y sin causa justificada.

h. La no aplicación de las disposiciones arancelarias sobre devengo de derechos en cualquier actuación profesional por cuenta ajena, en los términos previstos en el artículo 24.7.

i. Quebrantar el secreto de las deliberaciones de la Junta de Gobierno.

j. Ostentar los Procuradores que ejerzan asociados la representación de quienes en el mismo proceso asuman posiciones contrapuestas como partes litigantes.

k. Quebrantar el secreto profesional.

Artículo 79. Son faltas graves:

a. La infracción de las prohibiciones y de las incompatibilidades contempladas en los Estatutos.

b. Alterar gravemente el normal desarrollo de las sesiones de las Asambleas Generales.

c. El incumplimiento grave de las normas estatutarias y reglamentarias del ejercicio de la profesión o de los acuerdos adoptados por las Asambleas Generales, o por la Junta de Gobierno, salvo que constituyan falta de mayor entidad.

d. La falta de respeto en Asambleas Generales u actos públicos por acción y omisión, a los componentes de la Junta de Gobierno cuando actúen en el ejercicio de sus funciones.

e. Los actos de desconsideración manifesta hacia los compañeros en el ejercicio de la actividad profesional.

f. Incumplir las normas que regulan el beneficio de asistencia jurídica gratuita.

g. No comunicar al Colegio el ejercicio en asociación de la profesión conforme al artículo 27.

h. El impago de una o más cuotas colegiales.

i. No rendir liquidació de comptes al client després de mediar sol·licitud.

j. L'impagament de les multes imposades per infracció col·legial, una vegada que siguen exigibles per ser fermes o no haver sigut suspeses cautelarment pels òrgans competents de la jurisdicció contenciosa administrativa.

k. Assumir la representació d'un client, amb infracció de l'article 24.

l. Realitzar qualsevol acte de campanya o propaganda electoral en els períodes prohibits en l'article 51.7 d'aquests Estatuts

m. La reiteració de faltes lleus en el termini d'un any.

Article 80. Són faltes lleus:

a. La falta de diligència en el compliment de les normes estatutàries o reglamentàries.

b. L'incompliment de deures estatutaris, que no estiguen tipificats com a faltes greus o molt greus.

Secció 4a: De les sancions disciplinàries

Article 81. Classes de sancions disciplinàries

Podran imposar-se les següents sancions disciplinàries.

a) Amonestació verbal.

b) Advertència per escrit.

c) Multa de 150 euros a 500 euros.

d) Multa de 500 euros a 2.000 euros.

e) Suspensió en l'exercici de la procura.

f) Expulsió del Col·legi.

Article 82. Acords de suspensió i d'expulsió

En tot cas, els acords de suspensió per més de sis mesos o expulsió, hauran de ser presos per la Junta de Govern en votació secreta i aprovada pels dos terços de la mateixa.

Article 83. Sancions

1. Les sancions que poden imposar-se per infraccions molt greus seran les següents:

a) Per a les dels paràgrafs b), c), d), e), h), i), j), i, k) de l'article 78, suspensió en l'exercici de la procura per un termini superior a sis mesos, sense excedir els dos anys.

b) Per a les dels paràgrafs a), f), g) i de l'article 78, expulsió del Col·legi.

2. Per infraccions greus podrà imposar-se la sanció de suspensió de l'exercici de la procura per un termini d'un a sis mesos o multa de 500 euros a 2.000 euros.

3. Per infraccions lleus, podran imposar-se les sancions següents:

a) Amonestació verbal.

b) Advertència per escrit.

c) Multa, amb un màxim de 500 euros.

Capítol II: Del procediment

Secció 1a: Del procediment sancionador.

Article 84. S'incoaran diligències informatives amb caràcter previ a l'inici de l'expedient.

Les faltes lleus se sancionaran per la Junta de Govern, i en nom seu pel Sr. Degà del Col·legi, sense necessitat del previ expedient i després de l'audiència o descàrrec de l'inculpat.

Les faltes greus i molt greus se sancionaran per la Junta de Govern, després de l'obertura de l'expedient disciplinari, tramitat conforme al que disposa aquest Estatut i en les normes de procediment sancionador, contingudes en el Règim Disciplinari dels Funcionaris Públics de l'administració de l'Estat i la resta de legislació concordant.

En el mateix acord d'incoació de l'expedient, la Junta designarà d'entre els seus membres instructor i secretari, i ho notificarà a l'interessat perquè en el termini de quinze dies formule totes les al·legacions que estime oportunes i propose les proves pertinents.

L'instructor practicarà totes les actuacions que exigisca l'esclarament dels fets, hagen sigut o no proposades per l'interessat. Només podran declarar inadmissibles aquelles proves que siguen manifestament irrelevants per a determinar la innocència o culpabilitat de la persona interessada o l'acreditació de fets per a la resolució final.

i. No rendir liquidación de cuentas al cliente tras mediar solicitud.

j. El impago de las multas impuestas por infracción colegial, una vez que sean exigibles por ser firmes o no haber sido suspendidas cautelarmente por los órganos competentes de la jurisdicción contencioso-administrativa.

k. Asumir la representación de un cliente, con infracción del artículo 24.

l. Realizar cualquier acto de campaña o propaganda electoral en los períodos prohibidos en el artículo 51.7 de estos Estatutos

m. La reiteración de faltas leves en el plazo de un año.

Artículo 80. Son faltas leves:

a. La falta de diligencia en el cumplimiento de las normas estatutarias o reglamentarias.

b. El incumplimiento de deberes estatutarios que no estén tipificados como faltas graves o muy graves.

Sección 4ª: De las sanciones disciplinarias

Artículo 81. Clases de sanciones disciplinarias.

Podrán imponerse las siguientes sanciones disciplinarias.

a) Amonestación verbal.

b) Apercibimiento por escrito.

c) Multa de 150 euros a 500 euros.

d) Multa de 500 euros a 2.000 euros.

e) Suspensión en el ejercicio de la Procura.

f) Expulsión del Colegio.

Artículo 82. Acuerdos de suspensión y de expulsión.

En todo caso, los acuerdos de suspensión por más de seis meses o expulsión, deberán ser tomados por la Junta de Gobierno en votación secreta y aprobada por los dos tercios de la misma.

Artículo 83. Sanciones.

1. Las sanciones que pueden imponerse por infracciones muy graves, serán las siguientes:

a) Para las de los párrafos b), c), d), e), h), i), j), y, k) del artículo 78, suspensión en el ejercicio de la Procura por un plazo superior a seis meses, sin exceder de dos años.

b) Para las de los párrafos a), f), g) y del artículo 78 expulsión del Colegio.

2. Por infracciones graves, podrá imponerse la sanción de suspensión del ejercicio de la Procura por un plazo de uno a seis meses o multa de 500 euros a 2.000 euros.

3. Por infracciones leves, podrán imponerse las siguientes sanciones:

a) Amonestación verbal.

b) Apercibimiento por escrito.

c) Multa con un máximo de 500 euros.

Capítulo II: Del procedimiento

Sección 1ª: Del procedimiento sancionador.

Artículo 84. Se incoaran diligencias informativas con carácter previo al inicio del expediente.

Las faltas leves se sancionarán por la Junta de Gobierno, y en su nombre por el Sr. Decano del Colegio, sin necesidad del previo expediente y tras la audiencia o descargo del inculpado.

Las faltas graves y muy graves se sancionarán por la Junta de Gobierno tras la apertura del expediente disciplinario tramitado conforme a lo dispuesto en este Estatuto y en las normas de procedimiento sancionador, contenidas en el Régimen Disciplinario de los Funcionarios Públicos de la administración del Estado y demás legislación concordante.

En el mismo acuerdo de incoación del expediente, la Junta designará de entre sus miembros Instructor y Secretario, notificándolo al interesado para que en el plazo de quince días formule cuantas alegaciones estime oportunas y proponga las pruebas pertinentes.

El Instructor practicarà todas las actuaciones que exija el esclarecimiento de los hechos, hayan sido o no propuestas por el interesado. Sólo podrán declarar inadmisibles aquellas pruebas que sean manifestamente irrelevantes para determinar la inocencia o culpabilidad del interesado o la acreditación de hechos para la resolución final.

Contra la resolució de l'instructor, denegant l'admissió de proves, no podrà interposar-se cap recurs, sense perjudici que la persona interessada faça valdre la seua impugnació per a ser tinguda en compte en la resolució final.

Una vegada instruït l'expedient, l'instructor formularà proposta de resolució, que podrà ser de sobreseïment o sancionadora. L'esmentada proposta es notificarà a la persona interessat per a audiència en el termini de quinze dies, se li posarà de manifest l'expedient complet.

La Junta de Govern, a la vista de la proposta i de les al·legacions de la persona interessat, resoldrà allò que corresponga. No serà admissible, això no obstant, la reforma de la proposta de resolució que implique agreujament de la sanció, llevat que prèviament s'informe a la persona interessada perquè al·legue en el termini de quinze dies.

Quan la Junta considere que hi ha un defecte de procediment que pot determinar l'anul·labilitat de la resolució, ordenarà l'instructor que es retrotraquen les actuacions al moment immediatament anterior en què s'hagueren produït, sense perjudici de conservar tots aquells tràmits, el contingut dels quals no quede afectat per l'anul·lació.

L'instructor no tindrà vot en els acords de la Junta de Govern relatius a la resolució de l'expedient disciplinari.

La Junta de Govern del Col·legi remetrà al Consell Autòmic testimoni dels acords de sanció en els expedients sobre responsabilitat disciplinària del procurador, per faltes greus i molt greus.

Del resultat de tota denúncia d'un col·legiat, es donarà coneixement al denunciante, mitjançant un acord motivat.

Article 85. Les sancions per suspensió de més de sis mesos i d'expulsió s'imposaran, si fa al cas, mitjançant un acord adoptat per la Junta de Govern en votació secreta i per majoria de les dues terceres parts dels seus membres, exceptuant del còmput a l'instructor.

Article 86. Quan la persona inculpada fóra membre de la Junta de Govern o del Consell Autòmic, serà aquest últim competent per a instruir i resoldre el preceptiu expedient.

Article 87. Contra les sancions imposades per la Junta de Govern podrà la persona interessat interposar recurs d'alçada en el termini improrrogable d'un mes, davant del Consell Valencià de Col·legis de Procuradors.

Article 88. Extinció de la responsabilitat

1. La responsabilitat disciplinària dels col·legiats s'extingeix pel compliment de la sanció, la defunció del col·legiat i la prescripció de la falta o de la sanció.

2. La baixa en el Col·legi no extingeix la responsabilitat disciplinària contraïda durant el període d'alta, sinó que es conclourà el procediment disciplinari i la sanció quedarà en suspens, per a ser complida si el col·legiat causara novament alta.

Secció 2a: De la prescripció

Article 89. Prescripció de les infraccions

1. Les infraccions molt greus prescriuran al cap de tres anys, les greus als dos anys i les lleus a l'any.

2. El termini de prescripció començarà a comptar-se des del dia en què la infracció s'haguera comés.

3. La prescripció s'interrumpirà per la notificació al col·legiat/ada de la iniciació del procediment mitjançant un acord d'iniciació de diligències informatives, tornant a córrer el termini si l'expedient romaneguera paralitzat durant més de sis mesos per causa no imputable a la persona interessat.

Article 90. Prescripció de les sancions

1. Les sancions imposades per infraccions molt greus prescriuran al cap de tres anys; les imposades per infraccions greus, als dos anys, i les imposades per infraccions lleus, a l'any.

2. El termini de prescripció de la sanció, per falta d'execució de la mateixa, començarà a comptar des de l'endemà a aquell en què haja quedat ferma la resolució sancionadora.

3. El termini de prescripció de la sanció, quan el sancionat/ada trenque el seu compliment, començarà a comptar des de la data del seu trencament.

Article 91. Anotació de les sancions: caducitat

L'anotació de les sancions en l'expedient personal del col·legiat es cancel·larà, sempre que no haguera incorregut en nova responsabilitat disciplinària, quan hagen transcorregut els terminis següents: sis mesos en cas de sancions d'amonestació verbal, advertència per escrit o multa; un any en cas de sanció de suspensió no superior a sis mesos;

Contra la resolució del Instructor denegando la admisión de pruebas no cabrá recurso alguno, sin perjuicio de que el interesado haga valer su impugnación para ser tenida en cuenta en la resolución final.

Una vez instruido el expediente, el Instructor formulará propuesta de resolución que podrá ser de sobreseimiento o sancionadora. Dicha propuesta se notificará al interesado para audiencia en el plazo de quince días, poniéndole de manifiesto el expediente completo.

La Junta de Gobierno a la vista de la propuesta y de las alegaciones del interesado resolverá lo procedente. No será admisible, sin embargo, la reforma de la propuesta de resolución que implique agravamiento de la sanción, salvo que previamente se ponga en conocimiento del interesado para que alegue en el plazo de quince días.

Cuando la Junta considere que existe un defecto de procedimiento que puede determinar la anulabilidad de la resolución, ordenará al Instructor que se retrotraigan las actuaciones al momento inmediatamente anterior al que se hubieran producido, sin perjuicio de conservar todos aquellos trámites cuyo contenido no quede afectado por la anulación.

El Instructor no tendrá voto en los acuerdos de la Junta de Gobierno relativos a la resolución del expediente disciplinario.

La Junta de Gobierno del Colegio remitirá al Consejo Autonómico testimonio de los acuerdos de sanción en los expedientes sobre responsabilidad disciplinaria del Procurador por faltas graves y muy graves.

Del resultado de toda denuncia de un colegiado, se dará conocimiento al denunciante, mediante acuerdo motivado.

Artículo 85. Las sanciones por suspensión de más de seis meses y de expulsión se impondrán en su caso mediante acuerdo adoptado por la Junta de Gobierno en votación secreta y por mayoría de las dos terceras partes de sus miembros, exceptuando del cómputo al Instructor.

Artículo 86. Cuando el inculcado fuese miembro de la Junta de Gobierno o del Consejo Autonómico, será éste último competente para instruir y resolver el preceptivo expediente.

Artículo 87. Contra las sanciones impuestas por la Junta de Gobierno podrá el interesado interponer recurso de alzada en el plazo improrrogable de un mes ante el Consejo Valenciano de Colegios de Procuradores.

Artículo 88. Extinción de la responsabilidad.

1. La responsabilidad disciplinaria de los colegiados se extingue por el cumplimiento de la sanción, el fallecimiento del colegiado y la prescripción de la falta o de la sanción.

2. La baja en el Colegio no extingue la responsabilidad disciplinaria contraída durante el período de alta, sino que se concluirá el procedimiento disciplinario y la sanción quedará en suspenso, para ser cumplida si el colegiado causase nuevamente alta.

Sección 2ª: De la prescripción

Artículo 89. Prescripción de las infracciones.

1. Las infracciones muy graves prescribirán a los tres años, las graves a los dos años y las leves al año.

2. El plazo de prescripción comenzará a contarse desde el día en que la infracción se hubiere cometido.

3. La prescripción se interrumpirá por la notificación al colegiado de la iniciación del procedimiento mediante acuerdo de iniciación de Diligencias Informativas, volviendo a correr el plazo si el expediente permaneciera paralizado durante más de seis meses por causa no imputable al interesado.

Artículo 90. Prescripción de las sanciones.

1. Las sanciones impuestas por infracciones muy graves prescribirán a los tres años; las impuestas por infracciones graves, a los dos años, y las impuestas por infracciones leves, al año.

2. El plazo de prescripción de la sanción, por falta de ejecución de la misma, comenzará a contar desde el día siguiente a aquél en que haya quedado firme la resolución sancionadora.

3. El plazo de prescripción de la sanción, cuando el sancionado quebrante su cumplimiento, comenzará a contar desde la fecha del quebrantamiento.

Artículo 91. Anotación de las sanciones: caducidad.

La anotación de las sanciones en el expediente personal del colegiado se cancelará, siempre que no hubiera incurrido en nueva responsabilidad disciplinaria, cuando hayan transcurrido los siguientes plazos: seis meses en caso de sanciones de amonestación verbal, apercibimiento por escrito o multa; un año en caso de sanción de suspensión

tres anys en cas de sanció de suspensió superior a sis mesos. Les sancions disciplinàries de qualsevol classe, una vegada firmes, s'anotaran en l'expedient personal del col·legiat/ada.

Secció 3a: De la rehabilitació

Article 92. Rehabilitació

El termini de caducitat es comptarà a partir del dia següent a aquell en què haguera quedat complida la sanció. La cancel·lació de l'anotació, una vegada complits els terminis, podrà fer-se d'ofici o a petició dels sancionats.

Article 93. – Mesures cautelars

Els òrgans amb competència sancionadora podran acordar, mitjançant una resolució motivada, la suspensió cautelar en l'exercici professional, del procurador enfront de qui se seguisca procediment sancionador.

Article 94. Execució de les sancions

1. Les sancions disciplinàries s'executaran una vegada siguen firmes. I podran ser fetes públiques quan adquirisquen fermesa.

2. Les sancions que consistisquen en la suspensió de l'exercici de la professió o en l'expulsió d'aquest Il·lustre Col·legi, hauran de comunicar-se al Consell General dels Il·lustres Col·legis de Procuradors d'Espanya i Consell Valencià de Col·legis de Procuradors..

Disposició addicional única. S'autoritza l'Assemblea General i la Junta de Govern, en l'àmbit de les seues competències respectives, a dictar els reglaments o normes de règim interior, per al desplegament i aplicació d'estos Estatuts.

Disposició transitòria primera. La quantia de les quotes d'ingrés, quotes periòdiques o quotes variables i la resta d'ingressos col·legials, seran les actualment existents, mentre l'Assemblea General no acorde modificar-les, d'acord amb el que preveu aquest Estatut.

Disposició transitòria segona. Es mantindrà el règim i quantia de la fiança prèvia a l'exercici professional actualment existent.

Disposició transitòria tercera Els procediments administratius, iniciats amb anterioritat a l'entrada en vigor d'aquest Estatut, es regiran per les normes de procediment vigents en el moment de la seua iniciació. Els procediments sancionadors, que tinguen com a objecte exigir responsabilitat disciplinària per fets produïts amb anterioritat a l'entrada en vigor d'aquest Estatut, es regiran pel règim de sancions que resulte més favorable a l'inculpat/ada.

Disposició transitòria quarta Es faculta la Junta de Govern per a revisar els errors materials que es puguin detectar en el present Estatut, sempre que no suposen una modificació substancial al mateix.

Disposició derogatòria única Una vegada publicats en el Diari Oficial de la Comunitat Valenciana el present Estatut, quedarà derogat l'Estatut de l'Il·lustre Col·legi Oficial de Procuradors d'Alacant, aprovat per acord d'Assemblea General de data 28 de novembre de 1998, modificat per acord d'Assemblea General Extraordinària, de 10 de febrer de 2001, així com quantes normes del mateix rang o d'un rang inferior s'oposen al que estableix aquest Estatut.

Disposició final única. El present Estatut, una vegada aprovat per l'Assemblea General, serà comunicat al Consell Valencià de Col·legis de Procuradors i a la Conselleria corresponent de la Generalitat, per a la inscripció en el Registre de Col·legis Professionals, i es publicarà en el Diari Oficial de la Comunitat Valenciana, moment a partir del qual entraran en vigor. L'Estatut, una vegada publicat, serà comunicats al Consell General dels Procuradors dels Tribunals d'Espanya.

no superior a seis meses; tres años en caso de sanción de suspensión superior a seis meses. Las sanciones disciplinarias de cualquier clase, una vez firmes, se anotarán en el expediente personal del colegiado.

Sección 3ª: De la rehabilitación

Artículo 92. Rehabilitación.

El plazo de caducidad se contará a partir del día siguiente a aquel en que hubiere quedado cumplida la sanción. La cancelación de la anotación, una vez cumplidos los plazos, podrá hacerse de oficio o a petición de los sancionados.

Artículo 93. – Medidas cautelares.

Los órganos con competencia sancionadora podrán acordar, mediante resolución motivada, la suspensión cautelar, en el ejercicio profesional, del Procurador frente a quien se siga procedimiento sancionador.

Artículo 94. Ejecución de las sanciones.

1. Las sanciones disciplinarias se ejecutarán una vez que sean firmes. Podrán ser hechas públicas cuando adquieran firmeza.

2. Las sanciones que consistan en la suspensión del ejercicio de la profesión o en la expulsión de este Ilustre Colegio, deberán comunicarse al Consejo General de los Ilustres Colegios de Procuradores de España y Consejo Valenciano de Colegios de Procuradores..

Disposición adicional única. Se autoriza a la Asamblea General y a la Junta de Gobierno, en el ámbito de sus respectivas competencias, a dictar los Reglamentos o Normas de Régimen interior para el desarrollo y aplicación de estos Estatutos.

Disposición transitoria primera. La cuantía de las cuotas de ingreso, cuotas periódicas o cuotas variables y demás ingresos colegiales serán las actualmente existentes, mientras la Asamblea General no acuerde modificarlas conforme a lo previsto en este Estatuto.

Disposición transitoria segunda. Se mantendrá el régimen y cuantía de la fianza previa al ejercicio profesional actualmente existente.

Disposición transitoria tercera. Los procedimientos administrativos iniciados con anterioridad a la entrada en vigor de este Estatuto se regirán por las normas de procedimiento vigentes en el momento de su iniciación. Los procedimientos sancionadores que tengan por objeto exigir responsabilidad disciplinaria por hechos producidos con anterioridad a la entrada en vigor de este Estatuto se regirán por el régimen de sanciones que resulte mas favorable al inculpatado.

Disposición transitoria cuarta. Se faculta a la Junta de Gobierno para revisar los errores materiales que se puedan detectar en el presente estatuto siempre que no supongan una modificación sustancial al mismo.

Disposición derogatoria única. Una vez publicados en el Diari Oficial de la Comunitat Valenciana el presente Estatuto, quedarà derogado el Estatuto del Ilustre Colegio Oficial de Procuradores de Alicante aprobado por acuerdo de Asamblea General de fecha 28 de noviembre de 1998 modificado por acuerdo de Asamblea General Extraordinaria de 10 de febrero de 2001, así como cuantas normas de igual o inferior rango se opongan a lo establecido en este Estatuto.

Disposición final única. El presente Estatuto, una vez aprobado por la Asamblea General, será comunicado al Consejo Valenciano de Colegios de Procuradores y a la Conselleria correspondiente de la Generalitat para la inscripción en el Registro de Colegios Profesionales, y se publicarán en el Diario Oficial de la Comunitat Valenciana momento a partir del cual entrarán en vigor. Los Estatutos una vez publicados serán comunicados al Consejo General de los Procuradores de los Tribunales de España.

Conselleria de Territori i Habitatge

ACORD de 26 de gener de 2007, del Consell, pel qual es declara paratge natural municipal l'enclavament denominat Tabarla, en el terme municipal de Yátova. [2007/1082]

El Consell, en la reunió del dia 26 de gener de 2007, va adoptar l'acord següent:

El paratge denominat Tabarla, en el terme municipal de Yátova, comarca de la Foia de Bunyol-Chiva, correspon a un tram del riu Magre i la seua ribera, situat cinc quilòmetres aigües amunt de l'embassament de Forata.

El Magre discorre en la zona del paratge encaixat entre els abruptes relleus de la serra de Martés (1.085 m) i les muntanyes de Buñol. A excepció de les deposicions del quaternari, que es troben en la zona de meandre on es va construir l'antic campament, la resta de materials que componen l'estratigrafia de la zona pertanyen al juràssic. Concretament, abunden els calcaris grisos i beixos del Dogger i calcàries microcristal·lines de tons clars una mica més recents (kimmeridgià mitjà i superior). Tectònicament és una àrea que està molt fragmentada; en concret, el paratge està seccionat per dos falles amb alineació paral·lela i direcció est-oest.

A grans trets, es poden distingir tres grans grups de vegetació en el paratge: la vegetació aquàtica i de ribera, la pineda de pi blanc i matoll esclerofil·le en les vessants de solana (marge esquerre del riu) i un matoll en fase de regeneració postincendi en les vessants d'ombria (marge dret del riu). Cal destacar la riquesa de les zones d'ombria en espècies de frondoses, com el freixe de flor (*Fraxinus ornus*), l'alborec (*Arbutus unedo*) o els aurons (*Acer opalus*), que a la tardor pinten amb les seues tonalitats, ocres i rogenques, el paisatge. En l'àmbit del paratge es troben nou hàbitats naturals d'interès, per als quals la Directiva d'hàbitats indica que s'han d'establir zones especials de protecció. Entre aquests hi ha tres classificats com a prioritaris.

Quant a la fauna mereix sens dubte destacar la presència de la cabra salvatge (*Capra pyrenaica*), a la qual podem observar sovint en els penyals o baixant a abeurar en el riu. En l'àmbit del paratge podem trobar una àmplia varietat d'espècies, diverses de les quals ostenten la categoria de protegides segons la normativa autonòmica i estatal vigent respecte d'espècies de fauna amenaçades. Entre l'herpetofauna destaca la presència de la granota i el gripau comú, el fardatxo ocellat, la colobra bastarda, l'ofegabous i la tortuga d'aigua ibèrica. Entre les espècies d'aus destaca la presència de les espècies següents: àguila de panxa blanca, el duc, l'astor, l'esparver vulgar, la siseta vulgar, la falcia de panxa blanca, el raspinell comú, el falconet, el xoriguer, el formiguer, l'abellerol, la merla blava i l'oriol, a més de l'alosa comuna i el gaig. Entre els mamífers destaca la presència, a més de la ja mencionada cabra salvatge, d'espècies com el gat salvatge, la llebre ibèrica, la rabosa, el porc senglar, la fagina i l'esquirol.

Quant als valors paisatgístics, cal mencionar que el paratge de Tabarla conforma una bella mostra de vall mitjana fluvial, on el curs del riu i les formacions boscoses de ribera creen un entorn d'indubtable atractiu visual. L'aïllament del lloc –que només es pot recórrer per un senda– afegint interès al paratge, que constitueix així un enclavament de visita obligada a tots aquells aficionats a l'excursionisme en la natura.

Quant als valors vinculats amb el patrimoni cultural, cal indicar que en l'àmbit estricte del paratge no hi ha cap element d'interès, però en les seues proximitats se situa el poblat del Pic dels Alls, en la serra Martés, corresponents a l'edat del ferro i cultura Ibèrica. També hi ha restes de l'època romana, en la zona del Partidor o en el turó Mulet.

Per tot això, i a iniciativa de l'Ajuntament de Yátova, la Generalitat, en l'exercici de les seues competències autonòmiques en la matèria, considera adequada la declaració d'un règim especial de protecció i conservació dels valors naturals d'aquest espai.

Així, la Llei 11/1994, de 27 de desembre, de la Generalitat, d'Espais Naturals Protegits de la Comunitat Valenciana, estableix la figura de protecció denominada Paratge Natural Municipal, que regula posteriorment el Decret 161/2004, de 3 de setembre, del Consell, que s'adapta a les característiques d'aquest enclavament i permet la via jurídica idònia per a la consecució dels objectius previstos.

Conselleria de Territorio y Vivienda

ACUERDO de 26 de enero de 2007, del Consell, por el que se declara paraje natural municipal el enclave denominado Tabarla, en el término municipal de Yátova. [2007/1082]

El Consell, en la reunió del dia 26 de enero de 2007, adoptó el siguiente acuerdo:

El paraje denominado Tabarla, en el término municipal de Yátova, comarca de La Hoya de Buñol-Chiva, corresponde a un tramo del río Magro y su ribera, situado 5 km aguas arriba del embalse de Forata.

El Magro discurre en la zona del paraje encajado entre los abruptos relieves de la sierra de Martés (1.085 m) y los montes de Buñol. Con excepción de las deposiciones del cuaternario, que se hallan en la zona de meandro donde se construyó el antiguo campamento, el resto de materiales que componen la estratigrafía de la zona pertenecen al jurásico. Concretamente, abundan las calizas grises y beige del Dogger y calizas microcristalinas de tonos claros algo más recientes (Kimmeridgiense Medio y Superior). Tectónicamente es un área que está muy fragmentada; en concreto, el paraje está seccionado por dos fallas con alineación paralela y dirección E-O.

A grandes rasgos, se pueden distinguir tres grandes grupos de vegetación en el paraje: la vegetación acuática y de ribera, el pinar de pino carrasco y matorral esclerófilo en las laderas de solana (margen izquierda del río) y un matorral en fase de regeneración post-incendio en las laderas de umbría (margen derecha del río). Cabe destacar la riqueza de las zonas de umbría en especies de frondosas, como el Fresno de flor (*Fraxinus ornus*), el madroño (*Arbutus unedo*), o los arces (*Acer opalus*), que en otoño colorean con sus tonalidades ocres y rojizas el paisaje. En el ámbito del paraje se hallan nueve hábitats naturales de interés, para los que la Directiva de Hábitats indica que se deben establecer zonas especiales de protección. Entre ellos hay tres clasificados como prioritarios.

En cuanto a la fauna merece sin duda destacarse la presencia de la cabra montés (*Capra pyrenaica*), a la que se puede observar a menudo en los roquedos o bajando a abreviar en el río. En el ámbito del paraje podemos encontrar una amplia variedad de especies, varias de las cuales ostentan la categoría de protegidas según la normativa autonómica y estatal vigente respecto de especies de fauna amenazadas. Entre la herpetofauna destaca la presencia de la rana y el sapo comunes, el lagarto ocellado, la culebra bastarda, el gallipato y el galápagos leproso. Entre las especies de aves destaca la presencia de las siguientes especies: Águila perdicera, Búho real, Azor común, Gavilán común, Andarrios chico, Vencejo real, Agateador común, Alcotán europeo, Cernícalo vulgar, Torcecuello, Abejaruco, Roquero solitario y la Oropéndola, además de la alondra común, y el arrendajo. Entre los mamíferos destaca la presencia, además de la ya mencionada Cabra montés, de especies como el gato montés, la Liebre ibérica, el zorro, el jabalí, la garduña y la ardilla roja.

En cuanto a los valores paisajísticos, cabe mencionar que el paraje de Tabarla conforma una bella muestra de valle medio fluvial, donde el curso del río y las formaciones boscosas de ribera crean un entorno de indudable atractivo visual. El aislamiento del lugar –que sólo se puede recorrer por un sendero– añade interés al paraje, que constituye así un enclave de obligada visita a todos aquellos aficionados al excursionismo en la naturaleza.

En cuanto a los valores vinculados con el patrimonio cultural, cabe indicar que en el ámbito estricto del paraje no existe ningún elemento de interés, pero en sus proximidades se sitúa el poblado del Pico de los Ajos, en la sierra Martés, correspondientes a la edad del Hierro y cultura Ibérica. También existen restos de la época romana, en la Zona del Partidor o en el Cerro Mulet.

Por todo ello, y a iniciativa del Ayuntamiento de Yátova, la Generalitat, en el ejercicio de sus competencias autonómicas en la materia, considera adecuada la declaración de un régimen especial de protección y conservación de los valores naturales de este espacio.

Así, la Ley 11/1994, de 27 de diciembre, de la Generalitat, de Espacios Naturales Protegidos de la Comunidad Valenciana, establece la figura de protección denominada Paraje Natural Municipal, que se regula posteriormente por el Decreto 161/2004, de 3 de septiembre, del Consell, que se adapta a las características de este enclave y permite la vía jurídica idónea para la consecución de los objetivos previstos.

Per això, en vista als valors naturals i interès del paratge, de l'interès de l'Ajuntament de Yátova i acomplits els tràmits previstos en el Decret 161/2004, de 3 de setembre, del Consell, de regulació dels paratges naturals municipals, i a proposta del conseller de Territori i Habitatge, el Consell

ACORDA

Primer. Objecte

1. Es declara paratge natural municipal la zona denominada Tabarla, en el terme municipal de Yátova, i establix per a aquest un règim jurídic de protecció, d'acord amb les normes bàsiques contingudes en la Llei 11/1994, de 27 de desembre, de la Generalitat, d'Espais Naturals Protegits de la Comunitat Valenciana.

2. Per raó de l'interès botànic, ecològic, geomorfològic i paisatgístic del paratge natural municipal, el dit règim jurídic està orientat a protegir la integritat dels ecosistemes naturals, i no s'admet ús o activitat que pose en perill la conservació dels valors que motiven la seua declaració.

Segon. Àmbit territorial

1. El paratge natural municipal es localitza en el terme municipal de Yátova, en la província de València. La seua delimitació descriptiva i gràfica figura en els annexos I i II del present acord, respectivament.

2. En cas de discrepància entre la delimitació descriptiva i la delimitació gràfica, prevaldrà la primera d'aquestes.

Tercer. Administració i gestió

1. L'administració i la gestió del paratge natural municipal correspon a l'Ajuntament de Yátova.

2. La direcció general amb competències en espais naturals protegits designarà un tècnic dels serveis territorials de València de la Conselleria de Territori i Habitatge, el qual prestarà assistència tècnica i assessorament en la gestió del paratge natural municipal.

Quart. Règim de protecció

Amb caràcter general, poden continuar desenvolupant-se les activitats tradicionals compatibles amb les finalitats que motiven aquesta declaració, d'acord amb les seues regulacions específiques i amb el que ha establert el present acord i el corresponent Pla especial de protecció del Paratge Natural Municipal de Tabarla.

En l'àmbit del paratge natural municipal, les competències de les administracions públiques s'exerciran de manera que queden preservats tots els valors geomorfològics, botànics, ecològics, paisatgístics i naturals del paratge natural municipal, i s'avaluarà amb especial atenció els possibles impactes ambientals produïts per les actuacions exteriors a aquest.

Cinqué. Pla especial de protecció

1. Per raó del que establix l'article 7 del Decret 161/2004, de 3 de setembre, del Consell, de regulació dels paratges naturals municipals, s'aprova el Pla especial de protecció del Paratge Natural Municipal de Tabarla, en el terme municipal de Yátova.

2. En l'annex III d'aquest acord s'inclou la part dispositiva del citat Pla especial de protecció del Paratge Natural Municipal de Tabarla.

3. Les disposicions del Pla especial de protecció seran vinculants tant per a les administracions públiques com per als particulars.

Sisé. Consell de Participació del paratge natural municipal

1. Es crea el Consell de Participació del Paratge Natural Municipal de Tabarla, com a òrgan col·legiat de caràcter consultiu, amb la finalitat de col·laborar en la gestió i canalitzar la participació dels propietaris i interessos socials i econòmics afectats.

2. El Consell de Participació estarà format per:

a) Dos representants triats per l'Ajuntament de Yátova, un dels quals actuarà com a secretari del Consell de Participació.

b) Un representant dels propietaris de terrenys inclosos en l'àmbit del paratge natural municipal, diferent de l'ajuntament. En cas que no

Por ello, en vista a los valores naturales e interés del paraje, del interés del Ayuntamiento de Yátova, y cumplidos los trámites previstos en el Decreto 161/2004, de 3 de septiembre, del Consell, de Regulación de los Parajes Naturales Municipales, y a propuesta del conseller de Territorio y Vivienda, el Consell

ACUERDA

Primero. Objeto

1. Se declara Paraje Natural Municipal la zona denominada Tabarla, en el término municipal de Yátova, y se establece para éste un régimen jurídico de protección, de acuerdo con las normas básicas contenidas en la Ley 11/1994, de 27 de diciembre, de la Generalitat, de Espacios Naturales Protegidos de la Comunidad Valenciana.

2. En razón del interés botánico, ecológico, geomorfológico y paisajístico del Paraje Natural Municipal, dicho régimen jurídico está orientado a proteger la integridad de los ecosistemas naturales, y no se admite uso o actividad que ponga en peligro la conservación de los valores que motivan su declaración.

Segundo. Ámbito territorial

1. El Paraje Natural Municipal se localiza en el término municipal de Yátova, en la provincia de Valencia. Su delimitación descriptiva y gráfica figura en los anexos I y II del presente acuerdo, respectivamente.

2. En caso de discrepancia entre la delimitación descriptiva y la delimitación gráfica, prevalecerá la primera de ellas.

Tercero. Administración y gestión

1. La administración y gestión del Paraje Natural Municipal corresponde al Ayuntamiento de Yátova.

2. La Dirección General con competencias en espacios naturales protegidos designará un técnico de los servicios territoriales de Valencia de la Conselleria de Territorio y Vivienda, el cual prestará asistencia técnica y asesoramiento en la gestión del Paraje Natural Municipal.

Cuarto. Régimen de protección

Con carácter general, podrán continuar desarrollándose las actividades tradicionales compatibles con las finalidades que motivan esta declaración, de acuerdo con sus regulaciones específicas y con lo establecido por el presente Acuerdo y el correspondiente Plan Especial de Protección del Paraje Natural Municipal Tabarla.

En el ámbito del Paraje Natural Municipal, las competencias de las Administraciones Públicas se ejercerán de modo que queden preservados todos los valores geomorfológicos, botánicos, ecológicos, paisajísticos y naturales del Paraje Natural Municipal, y se evaluará con especial atención los posibles impactos ambientales producidos por las actuaciones exteriores a éste.

Quinto. Plan Especial de Protección

1. En virtud de lo establecido en el artículo 7 del Decreto 161/2004, de 3 de septiembre, del Consell, de Regulación de los Parajes Naturales Municipales, se aprueba el Plan Especial de Protección del Paraje Natural Municipal Tabarla, en el término municipal de Yátova.

2. En el anexo III de este Acuerdo se incluye la parte dispositiva del citado Plan Especial de Protección del Paraje Natural Municipal Tabarla.

3. Las disposiciones del Plan Especial de Protección serán vinculantes tanto para las Administraciones Públicas como para los particulares.

Sexto. Consejo de Participación del Paraje Natural Municipal

1. Se crea el Consejo de Participación del Paraje Natural Municipal Tabarla, como órgano colegiado de carácter consultivo, con la finalidad de colaborar en la gestión y canalizar la participación de los propietarios e intereses sociales y económicos afectados.

2. El Consejo de Participación estará compuesto por:

a) Dos representantes elegidos por el Ayuntamiento de Yátova, uno de los cuales actuará como Secretario del Consejo de Participación.

b) Un representante de los propietarios de terrenos incluidos en el ámbito del Paraje Natural Municipal, distinto del Ayuntamiento. En

existisca o renuncie a la participació, se sumará aquest lloc a la representació del grup c).

c) Un representant dels interessos socials, institucionals o econòmics, afectats o que col·laboren en la conservació dels valors naturals a través de l'activitat científica, l'acció social, l'aportació de recursos de qualsevol classe o els objectius de la qual coincidisquen amb la finalitat de l'espai natural protegit.

d) Un representant de la direcció general amb competències en espais naturals protegits dels serveis territorials de València, de la Conselleria de Territori i Habitatge.

e) Un representant de la Confederació Hidrogràfica del Xúquer.

f) El president del Consell de Participació, nomenat per l'ajuntament entre els membres del Consell.

L'ajuntament pot proposar la modificació de la composició del Consell de Participació per a donar cabuda a altres representants de col·lectius amb interessos en el paratge natural municipal. La modificació de la composició del Consell de Participació ha de ser aprovada per acord del Consell.

3. El Consell de Participació del Paratge Natural Municipal de Tabarla es constituirà en el termini de sis mesos des de la declaració del Paratge.

Seràn funcions d'aquest òrgan col·legiat de caràcter consultiu les previstes en l'article 50 de la Llei 11/1994, de 27 de desembre, de la Generalitat, d'Espais Naturals Protegits de la Comunitat Valenciana.

4. El president del Consell de Participació serà nomenat per l'Ajuntament de Yátova entre els membres del Consell.

5. A fi d'establir un funcionament adequat en l'actuació del Consell de Participació, es podran aprovar unes normes internes de funcionament.

Seté. Execució i desenvolupament

S'autoritza el conseller de Territori i Habitatge perquè, en el marc de les seues competències, dicte el que siga necessari per a l'execució i el desenvolupament del present acord.

Huité. Efectes i revisió

1. El present acord produirà efectes a partir del dia que es publique en el *Diari Oficial de la Comunitat Valenciana*.

2. Qualsevol modificació del que establix el present acord ha de ser aprovada al seu torn per acord del Consell, i han de seguir-se en aquest cas els mateixos tràmits.

Contra el present acord, els interessats poden interposar recurs contenciós administratiu en el termini de dos mesos, comptadors a partir de l'endemà de la publicació d'aquest acord en el *Diari Oficial de la Comunitat Valenciana*, davant de la Sala Contenciosa Administrativa del Tribunal Superior de Justícia de la Comunitat Valenciana, de conformitat amb el que disposa l'article 10 i concordants de la Llei Reguladora de la Jurisdicció Contenciosa Administrativa.

Tot això sense perjudici de la interposició del recurs potestatiu de reposició davant del Consell, en el termini d'un mes des de l'endemà de la publicació del present acord en el *Diari Oficial de la Comunitat Valenciana*, d'acord amb el que disposen els articles 116 i 117 de la Llei 30/1992, de 26 de novembre, de Règim Jurídic de les Administracions Públiques i del Procediment Administratiu Comú, modificada per la Llei 4/1999, de 13 de gener.

València, 26 de gener de 2007

La consellera secretària del Consell, per substitució,
GEMA AMOR PÉREZ

ANNEX I

Delimitació del Paratge Natural Municipal de Tabarla

1. El paratge se cenyix a la superfície de la forest pública El Monte (V-69), situada en la ribera del riu que va des del campament de Tabarla, aigües avall, fins una distància de 2,5 km seguint el riu, amb una amplària variable entre 150 i 350 m.

caso de no existir o renunciar a la participación, se sumará este puesto a la representación del grupo c).

c) Un representante de los intereses sociales, institucionales o económicos, afectados o que colaboren en la conservación de los valores naturales a través de la actividad científica, la acción social, la aportación de recursos de cualquier clase o cuyos objetivos coincidan con la finalidad del espacio natural protegido.

d) Un representante de la Dirección General con competencias en espacios naturales protegidos de los servicios territoriales de Valencia, de la Conselleria de Territorio y Vivienda.

e) Un representante de la Confederación Hidrográfica del Júcar.

f) El Presidente del Consejo de Participación, nombrado por el Ayuntamiento entre los miembros del Consejo.

El Ayuntamiento podrá proponer la modificación de la composición del Consejo de Participación para dar cabida a otros representantes de colectivos con intereses en el Paraje Natural Municipal. La modificación de la composición del Consejo de Participación deberá ser aprobada por Acuerdo del Consell.

3. El Consejo de Participación del Paraje Natural Municipal Tabarla se constituirá en el plazo de seis meses desde la declaración del Paraje.

Serán funciones de dicho órgano colegiado de carácter consultivo las previstas en el artículo 50 de la Ley 11/1994, de 27 de diciembre, de la Generalitat, de Espacios Naturales Protegidos de la Comunidad Valenciana.

4. El Presidente del Consejo de Participación será nombrado por el Ayuntamiento de Yátova de entre los miembros del Consejo.

5. Con objeto de establecer un funcionamiento adecuado en la actuación del Consejo de Participación, se podrán aprobar unas normas internas de funcionamiento.

Séptimo. Ejecución y desarrollo

Se autoriza al conseller de Territorio y Vivienda para que, en el marco de sus competencias, dicte lo necesario para la ejecución y desarrollo del presente Acuerdo.

Octavo. Efectos y revisión

1. El presente acuerdo producirá efectos a partir del día de su publicación en el *Diari Oficial de la Comunitat Valenciana*.

2. Cualquier modificación de lo establecido en el presente Acuerdo deberá ser aprobada a su vez por Acuerdo del Consell, debiendo seguirse en tal caso los mismos trámites.

Contra el presente Acuerdo, los interesados podrán interponer recurso contencioso-administrativo en el plazo de dos meses, contados a partir del día siguiente al de la publicación de este Acuerdo en el *Diari Oficial de la Comunitat Valenciana*, ante la Sala de lo Contencioso-administrativo del Tribunal Superior de Justicia de la Comunitat Valenciana, de conformidad con lo que dispone el artículo 10 y concordantes de la Ley Reguladora de la Jurisdicción Contencioso-Administrativa.

Todo ello sin perjuicio de la interposición del recurso potestativo de reposición ante el Consell, en el plazo de un mes desde el día siguiente al de la publicación del presente acuerdo en el *Diari Oficial de la Comunitat Valenciana*, de acuerdo con lo que disponen los artículos 116 y 117 de la Ley 30/1992, de 26 de noviembre, de Régimen Jurídico de las Administraciones Públicas y del Procedimiento Administrativo Común, modificada por la Ley 4/1999, de 13 de enero.

Valencia, 26 de enero de 2007

La consellera secretaria del Consell, por sustitución,
GEMA AMOR PÉREZ

ANEXO I

Delimitación del Paraje Natural Municipal Tabarla

1. El Paraje se ciñe a la superficie del monte público El Monte (V-69), situada en la ribera del río que va desde el campamento de Tabarla, aguas abajo, hasta una distancia de 2,5 km siguiendo el río, con una anchura variable entre 150 y 350 m.

2. Segons l'orientació dels punts cardinals els límits del paratge són:

– Al nord, les parcel·les 136, 140, 147, 184, 185 i 186 del polígon 15 i forest pública.

– Al sud, les parcel·les 123, 124 i 126 del polígon 13 i forest pública.

– A l'est, les parcel·les 102 i 136 del polígon 13 i forest pública.

– A l'oest, la parcel·la 148 del polígon 15.

3. Delimitació geogràfica: el paratge queda delimitat pel polígon els vèrtexs del qual tenen les següents coordenades, que consideren el sistema de referència European Datum 1950 (ED 50) i el sistema cartogràfic UTM (fus 30 N):

Nº	X	Y
1	675149	4358940
2	675208	4359017
3	675223	4359111
4	675275	4359197
5	675347	4359265
6	675437	4359309
7	675469	4359230
8	675460	4359133
9	675419	4359044
10	675373	4358955
11	675405	4358900
12	675501	4358928
13	675593	4358933
14	675674	4358874
15	675752	4358811
16	675837	4358760
17	675926	4358724
18	676026	4358726
19	676120	4358697
20	676202	4358641
21	676283	4358584
22	676382	4358571
23	676472	4358527
24	676566	4358495
25	676662	4358466
26	676755	4358431
27	676850	4358419
28	676946	4358414
29	677039	4358379
30	677132	4358341
31	677227	4358309
32	677321	4358278
33	677413	4358238
34	677500	4358189
35	677549	4358133
36	677468	4358074
37	677379	4358036
38	677280	4358019
39	677183	4357994
40	677086	4357973
41	677074	4358043
42	677129	4358127
43	677086	4358174
44	676989	4358201
45	676893	4358228
46	676794	4358240
47	676694	4358238
48	676597	4358250
49	676506	4358291
50	676432	4358358
51	676368	4358359
52	676317	4358273
53	676239	4358243
54	676140	4358257
55	676050	4358300
56	675960	4358343
57	675872	4358390
58	675804	4358462
59	675747	4358544

2. Según la orientación de los puntos cardinales, los límites del Paraje son:

– Al norte, las parcelas 136, 140, 147, 184, 185 y 186 del polígono 15 y monte público.

– Al sur, las parcelas 123, 124 y 126 del polígono 13 y monte público.

– Al este, las parcelas 102 y 136 del polígono 13 y monte público.

– Al oeste, la parcela 148 del polígono 15.

3. Delimitación geográfica: el Paraje queda delimitado por el polígono cuyos vértices tienen las siguientes coordenadas, que consideran el sistema de referencia European Datum 1950 (ED 50) y el sistema cartográfico UTM (huso 30 N):

Nº	X	Y
1	675149	4358940
2	675208	4359017
3	675223	4359111
4	675275	4359197
5	675347	4359265
6	675437	4359309
7	675469	4359230
8	675460	4359133
9	675419	4359044
10	675373	4358955
11	675405	4358900
12	675501	4358928
13	675593	4358933
14	675674	4358874
15	675752	4358811
16	675837	4358760
17	675926	4358724
18	676026	4358726
19	676120	4358697
20	676202	4358641
21	676283	4358584
22	676382	4358571
23	676472	4358527
24	676566	4358495
25	676662	4358466
26	676755	4358431
27	676850	4358419
28	676946	4358414
29	677039	4358379
30	677132	4358341
31	677227	4358309
32	677321	4358278
33	677413	4358238
34	677500	4358189
35	677549	4358133
36	677468	4358074
37	677379	4358036
38	677280	4358019
39	677183	4357994
40	677086	4357973
41	677074	4358043
42	677129	4358127
43	677086	4358174
44	676989	4358201
45	676893	4358228
46	676794	4358240
47	676694	4358238
48	676597	4358250
49	676506	4358291
50	676432	4358358
51	676368	4358359
52	676317	4358273
53	676239	4358243
54	676140	4358257
55	676050	4358300
56	675960	4358343
57	675872	4358390
58	675804	4358462
59	675747	4358544

60	675660	4358589
61	675568	4358628
62	675473	4358658
63	675377	4358687
64	675302	4358751
65	675233	4358822
66	675176	4358905

4. La superfície total del paratge és de 68,42 ha.

ANNEX III

Part dispositiva del Pla Especial de Protecció del Paratge Natural Municipal de Tabarla, en el Terme Municipal de Yátova

TÍTOL I Disposicions generals

Article 1. Naturalesa del pla

El present Pla Especial (PE) es redacta a l'empara de la Llei 11/1994, de 27 de desembre, de la Generalitat, d'Espais Naturals Protegits de la Comunitat Valenciana. Constitueix, per tant, un dels plans especials previstos en els articles 177 i següents del Reglament d'Ordenació i Gestió Territorial i Urbanística aprovat per mitjà del Decret 67/2006, de 19 de maig, del Consell.

Article 2. Finalitat

L'objectiu genèric pel qual es redacta aquest PE és l'establiment de les mesures necessàries per a garantir la protecció del paratge Tabarla quant a la conservació i la millora de la fauna i flora, així com de les singularitats geològiques, paisatgístiques i culturals que presenta. El PE constitueix, per tant, el marc que regularà el règim de l'espai natural, els usos i activitats i l'ús públic d'aquest.

Article 3. Àmbit

1. El paratge se cenyix a la superfície de la forest pública El Monte (V-69) i les parcel·les incloses totalment o parcialment en la delimitació proposada del paratge natural municipal són les següents:

- Parcel·les 102, 125, 127, 128, 141, 9003, 9006 del polígon 13.
- Parcel·la 136 del polígon 15.

2. Els límits del paratge són els següents:

– Nord: parcel·les 136, 140, 147, 184, 185 i 186 del polígon 15 i forest pública.

– Sud: parcel·les 123, 124 i 126 del polígon 13 i forest pública.

– Est: parcel·les 102 i 136 del polígon 13 i forest pública.

– Oest: parcel·la 148 del polígon 15.

3. Els terrenys inclosos en la delimitació del paratge natural municipal són de propietat pública, estant formats pel domini públic hidràulic del riu i per parcel·les de la muntanya que són propietat de l'Ajuntament de Yátova.

4. El paratge té una superfície de 68,42 hectàrees.

Article 4. Efectes

1. De conformitat amb el que disposa l'article 42 de la Llei 11/1994, de 27 de desembre, de la Generalitat, d'Espais Naturals Protegits de la Comunitat Valenciana, el PE s'ajustarà al que preveu la legislació urbanística.

2. Les determinacions d'aquest PE s'aplicaran directament, amb caràcter subsidiari, quan el planejament urbanístic municipal no continga les determinacions oportunes i detallades per a la protecció dels valors naturals presents en l'àmbit d'aplicació del PE.

3. El planejament municipal que s'aprove després de l'entrada en vigor d'aquest PE ha d'ajustar-se a les determinacions protectores contingudes en aquest, assignant les qualificacions del sòl d'acord amb les normes i criteris ací establerts, de manera que es respecten les limitacions d'ús imposades pel PE.

4. Quan la informació detallada elaborada per a la redacció del planejament municipal siga discrepant entre els documents d'aquest pla i la realitat existent, s'aplicarà la normativa que millor s'ajuste a la realitat, excepte en el cas que la dita discrepància es dega a acci-

60	675660	4358589
61	675568	4358628
62	675473	4358658
63	675377	4358687
64	675302	4358751
65	675233	4358822
66	675176	4358905

4. La superfície total del Paraje es de 68,42 ha.

ANEXO III

Parte dispositiva del Plan Especial de Protección del Paraje Natural Municipal Tabarla, en el Término Municipal de Yátova

TÍTULO I Disposiciones generales

Artículo 1. Naturaleza del Plan

El presente Plan Especial (PE) se redacta al amparo de la Ley 11/1994, de 27 de diciembre, de la Generalitat, de Espacios Naturales Protegidos de la Comunidad Valenciana. Constituye, por tanto, uno de los Planes Especiales previstos en los artículos 177 y siguientes del Reglamento de Ordenación y Gestión Territorial y Urbanística aprobado mediante el Decreto 67/2006, de 19 de mayo, del Consell.

Artículo 2. Finalidad

El objetivo genérico por el cual se redacta este PE es el establecimiento de las medidas necesarias para garantizar la protección del paraje Tabarla en razón de la conservación y mejora de la fauna y flora, así como de las singularidades geológicas, paisajísticas y culturales que presenta. El PE constituye, por tanto, el marco que regulará el régimen del espacio natural, los usos y actividades y el uso público de éste.

Artículo 3. Ámbito

1. El Paraje se ciñe a la superficie del monte público El Monte (V-69) y las parcelas incluidas total o parcialmente en la delimitación propuesta del Paraje Natural Municipal son las siguientes:

Parcelas 102, 125, 127, 128, 141, 9003, 9006 del polígono 13.

Parcela 136 del polígono 15

2. Los límites del Paraje son los siguientes:

– Norte: parcelas 136, 140, 147, 184, 185 y 186 del polígono 15 y monte público.

– Sur: parcelas 123, 124 y 126 del polígono 13 y monte público.

– Este: parcelas 102 y 136 del polígono 13 y monte público.

– Oeste: parcela 148 del polígono 15.

3. Los terrenos incluidos en la delimitación del Paraje Natural Municipal son de propiedad pública, estando formados por el dominio público hidráulico del río y por parcelas del monte que son propiedad del Ayuntamiento de Yátova.

4. El Paraje tiene una superficie de 68,42 hectáreas.

Artículo 4. Efectos

1. De conformidad con lo dispuesto en el artículo 42 de la Ley 11/1994, de 27 de diciembre, de la Generalitat, de Espacios Naturales Protegidos de la Comunidad Valenciana, el PE se ajustará a lo previsto en la legislación urbanística.

2. Las determinaciones de este PE serán de aplicación directa, con carácter subsidiario, cuando el planeamiento urbanístico municipal no contenga las determinaciones oportunas y detalladas para la protección de los valores naturales presentes en el ámbito de aplicación del PE.

3. El planeamiento municipal que se apruebe con posterioridad a la entrada en vigor de este PE deberá ajustarse a las determinaciones protectoras contenidas en el mismo, asignando las calificaciones del suelo con arreglo a las normas y criterios aquí establecidos, de forma que se respeten las limitaciones de uso impuestas por el PE.

4. Cuando de la información detallada elaborada para la redacción del planeamiento municipal resultase discrepancia entre los documentos de este Plan y la realidad existente, se aplicará la normativa que mejor se ajuste a la realidad, salvo en el supuesto de que dicha discre-

ons o intervencions produïdes després de l'aprovació d'aquest pla, i en aquest cas s'aplicaran les determinacions d'aquest i s'exigirà l'adopció de les mesures necessàries per a restituir el terreny a l'estat en què apareix el PE.

5. Les determinacions d'aquest pla s'entendran sense perjudici de les contingudes en les legislacions sectorials i en particular de les normes, reglaments o plans que s'aproven per al desplegament i compliment de la finalitat protectora d'aquest pla, així com les d'aquells destinats a la millora de la qualitat de vida dels ciutadans i el desenvolupament sostenible. En el cas que la normativa continguda en aquest pla resulte més detallada o protectora, s'aplicarà aquesta amb preferència sobre la continguda en la legislació sectorial, sempre que no estiga en contradicció amb la finalitat d'aquesta. En tot cas l'aprofitament urbanístic dels terrenys es realitzarà d'acord amb les previsions d'aquest PE.

6. L'establiment de zones de protecció i categories de sòls o activitats es realitzarà únicament als efectes protectors d'aquest pla, sense que això pressupose l'existència d'altres consideracions urbanístiques o d'ordenació territorial. Les normes o recomanacions contingudes en aquest pla constitueixen un element més a tindre en compte a l'hora de procedir a l'ordenació integral del territori per mitjà del corresponent planejament general.

Article 5. Tramitació, vigència i revisió

1. El PE es tramitarà d'acord amb l'article 43 de la Llei 11/1994, de 27 de desembre, de la Generalitat, que remet per a la seua tramitació a la legislació urbanística; requerint-se l'estimació d'impacte ambiental positiva per part de la conselleria competent en matèria de medi ambient.

2. Les determinacions del PE entraran en vigor a partir del dia que es publique en el *Diari Oficial de la Comunitat Valenciana*, i seguiran vigents fins que no es revise el pla per haver canviat prou les circumstàncies o els criteris que han determinat la seua aprovació.

3. La revisió o la modificació de les determinacions del pla poden realitzar-se en qualsevol moment seguint els mateixos tràmits que s'haja seguit per a la seua aprovació.

Article 6. Contingut

El contingut de la documentació del Pla especial es correspon amb el que disposa l'article 183 del Reglament d'Ordenació i Gestió Territorial i Urbanística, aprovat mitjançant el Decret 67/2006, de 19 de maig, del Consell. I en concret, inclourà els apartats següents:

1. Memòria informativa i justificativa

Inclourà els aspectes descriptius i justificatius, com també els estudis complementaris necessaris per al desenvolupament de l'ordenació, d'acord amb els objectius que justifiquen la seua elaboració.

2. Normativa

La normativa del present pla es dividix en dos grans apartats. El primer es troba dedicat a l'establiment de normes generals per a la protecció de recursos naturals i per a la regulació de determinades activitats que incideixen en el medi natural. El segon es dedica a l'establiment de normes específiques per a la protecció d'espais determinats segons els valors que inclouen.

3. Plànols

El pla especial inclou els plànols següents:

i) Plànols d'informació.

ii) Plànols d'ordenació.

4. Normes per a la gestió.

5. Mecanismes de finançament.

6. Règim sancionador.

Article 7. Interpretació

1. En la interpretació d'aquest PE ha d'atendre's el que resulte de la seua consideració com un tot unitari, utilitzant sempre la memòria informativa i justificativa com a document en què es contenen els criteris i principis que han orientat la redacció del pla.

2. En cas de conflicte entre les normes de protecció i els documents gràfics del pla prevaldran les primeres, excepte quan la interpretació derivada dels plànols estiga recolzada també per la memòria de tal manera que es faça patent l'existència d'algun error material en les normes.

pancia se deba a acciones o intervenciones producidas con posterioridad a la aprobación de este Plan, en cuyo caso serán de aplicación las determinaciones de éste y se exigirá la adopción de las medidas necesarias para restituir el terreno al estado reflejado en el PE.

5. Las determinaciones de este Plan se entenderán sin perjuicio de las contenidas en las legislaciones sectoriales y en particular de las normas, reglamentos o planes que se aprueben para el desarrollo y cumplimiento de la finalidad protectora de este Plan, así como las de aquellos destinados a la mejora de la calidad de vida de los ciudadanos y el desarrollo sostenible. En el caso de que la normativa contenida en este Plan resultara más detallada o protectora, se aplicará ésta con preferencia sobre la contenida en la legislación sectorial, siempre que no esté en contradicción con la finalidad de ella. En todo caso el aprovechamiento urbanístico de los terrenos se realizará de acuerdo con las previsiones de este PE.

6. El establecimiento de zonas de protección y categorías de suelos o actividades se realizará únicamente a los efectos protectores de este Plan, sin que ello presuponga la existencia de otras consideraciones urbanísticas o de ordenación territorial. Las normas o recomendaciones contenidas en este Plan constituyen un elemento más a tener en cuenta a la hora de proceder a la ordenación integral del territorio mediante el correspondiente planeamiento general.

Artículo 5. Tramitación, vigencia y revisión

1. El PE se tramitará de acuerdo con el artículo 43 de la Ley 11/1994, de 27 de diciembre, de la Generalitat, que remite para su tramitación a la legislación urbanística; requiriéndose la estimación de impacto ambiental positiva por parte de la Conselleria competente en materia de medio ambiente.

2. Las determinaciones del PE entrarán en vigor a partir del día de su publicación en el *Diari Oficial de la Comunitat Valenciana*, y seguirán vigentes hasta tanto no se revise el Plan por haber cambiado suficientemente las circunstancias o los criterios que han determinado su aprobación.

3. La revisión o modificación de las determinaciones del Plan podrán realizarse en cualquier momento siguiendo los mismos trámites que se haya seguido para su aprobación.

Artículo 6. Contenido

El contenido de la documentación del Plan Especial se corresponde con lo dispuesto en el artículo 181 del Reglamento de Ordenación y Gestión Territorial y Urbanística, aprobado mediante el Decreto 67/2006, de 19 de mayo, del Consell. Y en concreto, incluirá los siguientes apartados:

1. Memoria informativa y justificativa:

Incluirá los aspectos descriptivos y justificativos, así como los estudios complementarios necesarios para el desarrollo de la ordenación, de acuerdo con los objetivos que justifican su elaboración.

2. Normativa:

La normativa del presente Plan se divide en dos grandes apartados. El primero se halla dedicado al establecimiento de normas generales para la protección de recursos naturales y para la regulación de determinadas actividades que inciden en el medio natural. El segundo se dedica al establecimiento de normas específicas para la protección de espacios determinados en función de los valores que encierran.

3. Planos:

El Plan Especial incluye los siguientes planos:

i) Planos de información.

ii) Planos de ordenación.

4. Normas para la gestión.

5. Mecanismos de financiación.

6. Régimen sancionador.

Artículo 7. Interpretación

1. En la interpretación de este PE deberá atenderse a lo que resulte de su consideración como un todo unitario, utilizando siempre la memoria informativa y justificativa como documento en el que se contienen los criterios y principios que han orientado la redacción del Plan.

2. En caso de conflicto entre las normas de protección y los documentos gráficos del Plan prevalecerán las primeras, salvo cuando la interpretación derivada de los planos venga apoyada también por la memoria de tal modo que se haga patente la existencia de algún error material en las normas.

3. En l'aplicació d'aquest PE prevaldrà aquella interpretació que comporte un major grau de protecció dels valors naturals de l'àmbit del pla.

4. En qualsevol supòsit no previst en el present pla, serà preceptiu l'informe favorable de l'Ajuntament de Yátova, sense perjudici de les competències sectorials que puguin existir.

Article 8. Règim d'avaluació d'impactes ambientals

Els projectes, obres i activitats que es realitzen o implanten en l'àmbit territorial del paratge se sotmetran al règim d'avaluació ambiental establert en la legislació sectorial autonòmica valenciana sobre avaluació de l'impacte ambiental.

Article 9. Autoritzacions i informes previs

1. La present normativa, en les seues normes generals i normes particulars, especifica les actuacions, plans i projectes l'execució de les quals requereix autorització especial de l'Ajuntament de Yátova i aquells que requereixen informe vinculant de la conselleria competent en matèria de medi ambient.

2. Les autoritzacions anteriors s'atorgaran sense perjudici de l'obligació d'obtenir les llicències o autoritzacions que siguin aplicables amb caràcter sectorial a determinades activitats, així com en concordància amb el que establix la present normativa.

TÍTOL II

Normes generals de regulació d'usos i activitats

CAPÍTOL I

Normes sobre protecció de recursos de domini públic

Secció 1a

Protecció de recursos hidrològics

Article 10. Qualitat de l'aigua

Amb caràcter general, queden prohibits aquells usos i activitats que contribuïsquen a deteriorar la qualitat de les aigües, com també aquelles actuacions, obres i infraestructures que puguin dificultar el flux hídric o suposen manifestament un maneig abusiu d'aquest i dels seus recursos naturals.

Article 11. Llits, riberes i marges dels cursos d'aigua

1. Es mantindran les condicions naturals dels llits, en cap cas pot realitzar-se la seua canalització o dragatge.

2. En la zona de domini públic hidràulic, com també en els marges inclosos en les zones de servitud i de policia definides en la Llei d'aigües, es conservarà la vegetació de ribera, no es permet la transformació a cultiu dels terrenys actualment erms o destinats a usos forestals. Es permetran tasques de neteja i desbrossament selectius quan existisca risc per a la seguretat de les persones o els béns en cas d'avinguda.

3. Es prohibeix l'ocupació del domini públic hidràulic i de la zona de servitud per instal·lacions o construccions de qualsevol tipus, permanents o temporals; així com l'extracció d'àrids, excepte en aquells casos necessaris per a obres autoritzades de condicionament o neteja dels llits.

Article 12. Protecció d'aigües subterrànies

1. Queda prohibit l'establiment de pous, rases, galeries o qualsevol dispositiu destinat a facilitar l'absorció pel terreny d'aigües residuals que puguin produir, per la seua toxicitat o per la seua composició química i bacteriològica, la contaminació de les aigües superficials o profundes.

2. La construcció de fosses sèptiques per al sanejament d'edificacions o zones d'ús públic només podrà ser autoritzada quan es donen suficients garanties que no suposen cap risc per a la qualitat de les aigües superficials o subterrànies.

Article 13. Abocaments

1. En aplicació de l'article 100 de la Llei d'aigües es prohibeix, amb caràcter general, l'abocament directe o indirecte en un llit públic, canal de reg, o aquífer subterrani, d'aigües residuals la composició química o contaminació bacteriològica de les quals puguin impurificar

3. En la aplicació de este PE prevalecerà aquella interpretació que lleve aparejado un mayor grado de protección de los valores naturales del ámbito del Plan.

4. En cualquier supuesto no contemplado en el presente Plan, será preceptivo el informe favorable del Ayuntamiento de Yátova, sin perjuicio de las competencias sectoriales que puedan existir.

Artículo 8. Régimen de evaluación de impactos ambientales

Los proyectos, obras y actividades que se realicen o implanten en el ámbito territorial del Paraje se someterán al régimen de evaluación ambiental establecido en la legislación sectorial autonómica valenciana sobre evaluación del impacto ambiental.

Artículo 9. Autorizaciones e informes previos

1. La presente normativa, en sus normas generales y normas particulares, especifica las actuaciones, planes y proyectos cuya ejecución requiere autorización especial del Ayuntamiento de Yátova y aquellos que requieren informe vinculante de la Conselleria competente en materia de medio ambiente.

2. Las autorizaciones anteriores se otorgarán sin perjuicio de la obligación de obtener las licencias o autorizaciones que sean aplicables con carácter sectorial a determinadas actividades, así como en concordancia con lo establecido en la presente normativa.

TÍTULO II

Normas generales de regulación de usos y actividades

CAPÍTULO I

Normas sobre protección de recursos de dominio público

Sección 1ª

Protección de recursos hidrológicos

Artículo 10. Calidad del agua

Con carácter general, quedan prohibidos aquellos usos y actividades que contribuyan a deteriorar la calidad de las aguas, así como aquellas actuaciones, obras e infraestructuras que puedan dificultar el flujo hídrico o supongan manifestamente un manejo abusivo de éste y de sus recursos naturales.

Artículo 11. Cauces, riberas y márgenes de los cursos de agua

1. Se mantendrán las condiciones naturales de los cauces, no pudiendo realizarse en ningún caso, su canalización o dragado.

2. En la zona de dominio público hidráulico, así como en los márgenes incluidos en las zonas de servidumbre y de policía definidas en la Ley de Aguas, se conservará la vegetación de ribera, no permitiéndose la transformación a cultivo de los terrenos actualmente baldíos o destinados a usos forestales. Se permitirán labores de limpieza y desbroce selectivos cuando exista riesgo para la seguridad de las personas o los bienes en caso de avenida.

3. Se prohíbe la ocupación del dominio público hidráulico y de la zona de servidumbre por instalaciones o construcciones de cualquier tipo, permanentes o temporales; así como la extracción de áridos, salvo en aquellos casos necesarios para obras autorizadas de acondicionamiento o limpieza de los cauces.

Artículo 12. Protección de aguas subterráneas

1. Queda prohibido el establecimiento de pozos, zanjas, galerías o cualquier dispositivo destinado a facilitar la absorción por el terreno de aguas residuales que puedan producir, por su toxicidad o por su composición química y bacteriológica, la contaminación de las aguas superficiales o profundas.

2. La construcción de fosas sépticas para el saneamiento de edificaciones y/o zonas de uso público sólo podrá ser autorizada cuando se den suficientes garantías de que no supongan riesgo alguno para la calidad de las aguas superficiales o subterráneas.

Artículo 13. Vertidos

1. En aplicación del artículo 100 de la Ley de Aguas se prohíbe, con carácter general, el vertido directo o indirecto en un cauce público, canal de riego, o acuífero subterráneo, de aguas residuales cuya composición química o contaminación bacteriológica puedan impurificar

car les aigües amb danys per a la salut pública o per als aprofitaments inferiors, tant comuns com especials.

2. Es prohibeix l'abocament sense depurar, directe o indirecte, d'aigües residuals, així com l'abocament o dipòsit permanent o temporal de qualsevol tipus de residus sòlids, runes o substàncies, qualsevol que siga la seua naturalesa, que constituïsquen o puguen constituir un perill de contaminació de les aigües o degradació del seu entorn; excepte en els casos de neteja d'acord amb el que preveu l'article 49 del Reglament del domini públic hidràulic.

3. Per a la concessió de llicència urbanística relacionada amb qualsevol activitat que puga generar abocaments de qualsevol naturalesa, s'exigirà la justificació del tractament que haja de donar-se a aquests per a evitar la contaminació de les aigües superficials i subterrànies. El tractament d'aigües residuals ha de ser tal que s'ajuste a les condicions de qualitat exigides per als usos a què serà destinada; en tot cas, les aigües resultants no podran superar els límits establits en la legislació sectorial.

4. L'efectivitat de la llicència quedarà condicionada, en tot cas, a l'obtenció i la validesa posterior de l'autorització d'abocament.

Article 14. Captacions d'aigua

Queden prohibides les obertures de nous pous o captacions d'aigua dins de l'àmbit del PE, excepte les destinades a satisfer les necessitats derivades de les infraestructures d'ús públic, sempre que es justifique aquesta com l'única via d'abastiment possible. En tot cas, han d'efectuar-se de manera que no provoquen repercussions negatives sobre el sistema hidrològic i la resta dels aprofitaments.

Secció 2a Protecció de sòls

Article 15. Moviment de terres i extracció d'àrids

1. Els moviments de terres estaran subjectes a l'obtenció prèvia de la llicència urbanística. Queden exceptuades de l'obtenció de llicència les tasques de preparació i condicionament dels sòls relacionades amb l'activitat agrícola, com ara anivellament dels terrenys i arada.

2. Es prohibeix l'extracció d'àrids en tot l'àmbit del paratge.

Article 16. Conservació de la coberta vegetal

1. Es consideren prioritàries, en àmbit del pla, totes aquelles actuacions que tendisquen a conservar la coberta vegetal com a mitjà per a evitar els processos erosius.

2. Aquelles actuacions que puguen alterar o perjudicar de manera significativa les condicions de l'espai natural, o de les espècies de flora silvestre existent, requeriran la redacció d'una memòria o projecte d'aquestes, que ha de ser aprovat per l'Ajuntament amb informe del Consell de Participació i de la conselleria competent en matèria de medi ambient.

Article 17. Pràctiques de conservació de sòls

1. Es prohibeix la destrucció de bancals i marges d'aquests, així com les transformacions agrícoles i tasques que posen en perill la seua estabilitat o suposen la seua eliminació.

2. D'acord amb el que disposa l'article 28 de la Llei 3/1993, de 9 de desembre, de la Generalitat, Forestal de la Comunitat Valenciana, l'administració cuidarà de l'estabilització i regeneració dels terrenys situats en vessants, amb terrasses o bancals que hagen deixat de ser conservats o s'abandonen com a sòls agrícoles.

3. Es prohibeix, amb caràcter general, la rompuda de terrenys amb vegetació silvestre per a establiment de noves àrees de cultiu.

4. Es prohibeixen els abancaments de sòls, excepte en projectes de correcció de talussos.

5. Sempre que la realització d'una obra estiga acompanyada de la generació de talusos per desmunt o terraplé, serà obligatòria la fixació d'aquests per mitjà de repoblació vegetal amb espècies pròpies de la zona o elements naturals. Excepcionalment, quan no existisquen altres solucions, es podran permetre les actuacions d'obra civil sempre que siguen tractades per mitjà de tècniques d'integració paisatgística.

las aguas con daños para la salud pública o para los aprovechamientos inferiores, tanto comunes como especiales.

2. Se prohíbe el vertido sin depurar, directo o indirecto, de aguas residuales, así como el vertido o depósito permanente o temporal de todo tipo de residuos sólidos, escombros o sustancias, cualquiera que sea su naturaleza, que constituyan o puedan constituir un peligro de contaminación de las aguas o degradación de su entorno; salvo en los casos de limpieza de acuerdo con lo previsto en el artículo 49 del Reglamento del Dominio Público Hidráulico.

3. Para la concesión de licencia urbanística relacionada con cualquier actividad que pueda generar vertidos de cualquier naturaleza, se exigirá la justificación del tratamiento que haya de darse a los mismos para evitar la contaminación de las aguas superficiales y subterráneas. El tratamiento de aguas residuales deberá ser tal que se ajuste a las condiciones de calidad exigidas para los usos a que vaya a ser destinada; en cualquier caso, las aguas resultantes no podrán superar los límites establecidos en la legislación sectorial.

4. La efectividad de la licencia quedará condicionada, en todo caso, a la obtención y validez posterior de la autorización de vertido.

Artículo 14. Captaciones de agua

Quedan prohibidas las aperturas de nuevos pozos o captaciones de agua dentro del ámbito del PE, salvo las destinadas a satisfacer las necesidades derivadas de las infraestructuras de uso público, siempre que se justifique ésta como la única vía de abastecimiento posible. En todo caso, deberán efectuarse de forma que no provoquen repercusiones negativas sobre el sistema hidrológico y el resto de los aprovechamientos.

Sección 2ª Protección de suelos

Artículo 15. Movimiento de tierras y extracción de áridos

1. Los movimientos de tierras estarán sujetos a la obtención previa de la licencia urbanística. Quedan exceptuadas de la obtención de licencia las labores de preparación y acondicionamiento de los suelos relacionadas con la actividad agrícola, tales como nivelación de terrenos y arado.

2. Se prohíbe la extracción de áridos en todo el ámbito del Paraje.

Artículo 16. Conservación de la cubierta vegetal

1. Se consideran prioritarias, en ámbito del Plan, todas aquellas actuaciones que tiendan a conservar la cubierta vegetal como medio para evitar los procesos erosivos.

2. Aquellas actuaciones que puedan alterar o perjudicar de modo significativo las condiciones del espacio natural, o de las especies de flora silvestre existente, requerirán la redacción de una memoria o proyecto de las mismas, que deberá ser aprobado por el Ayuntamiento con informe del Consejo de Participación y de la Conselleria competente en materia de medio ambiente.

Artículo 17. Prácticas de conservación de suelos

1. Se prohíbe la destrucción de bancales y márgenes de éstos, así como las transformaciones agrícolas y labores que pongan en peligro su estabilidad o supongan su eliminación.

2. De acuerdo con lo dispuesto en el artículo 28 de la Ley 3/1993, de 9 de diciembre, de la Generalitat, Forestal de la Comunidad Valenciana, la administración cuidará de la estabilización y regeneración de los terrenos situados en vertientes, con terrazas o bancales que hayan dejado de ser conservados o se abandonen como suelos agrícolas.

3. Se prohíbe, con carácter general, la roturación de terrenos con vegetación silvestre para el establecimiento de nuevas áreas de cultivo.

4. Se prohíbe los aterrazamientos de suelos, salvo en proyectos de corrección de taludes.

5. Siempre que la realización de una obra vaya acompañada de la generación de taludes por desmonte o terraplén, será obligatoria la fijación de éstos mediante repoblación vegetal con especies propias de la zona o elementos naturales. Excepcionalmente, cuando no existan otras soluciones, se podrán permitir las actuaciones de obra civil siempre que sean tratadas mediante técnicas de integración paisajística.

Secció 3a
Protecció de la vegetació silvestre

Article 18. Formacions vegetals

Es consideren formacions vegetals subjectes a les determinacions del present pla totes aquelles no cultivades o resultants de l'activitat agrícola. Aquesta determinació no inclou la vegetació adventícia que acompanya els cultius, ni les formacions ruderals i nitròfiles que colonitzen els carrers, vials, parets, cunetes, abocadors, enderroc, erms i altres àrees molt antropitzades.

Article 19. Tala i recol·lecció

1. Sense perjudici del que disposa l'article 16 d'aquestes normes, es prohibeix la recol·lecció total o parcial de tàxons vegetals per a fins comercials.

2. Queden sotmeses al procediment d'estimació d'impacte ambiental les actuacions necessàries per a la defensa contra incendis forestals que plantegen derrocar, talar o mutilar peus dels tàxons de major interès per a la conservació.

3. La tala i la recol·lecció total o parcial de les espècies vegetals estarà sotmesa a les disposicions de l'Ordre de 20 de desembre de 1985, de la Conselleria d'Agricultura i Pesca, sobre protecció d'espècies endèmiques amenaçades, com també a la legislació sectorial aplicable.

La recollida de parts o llavors, com també l'extracció de les arrels o altres parts subterrànies de les plantes silvestres ha de comptar amb l'autorització expressa del Consell de Participació, per motius científics, educatius o de conservació de les espècies de què es tracte.

4. Sense perjudici del que disposa el punt 3 d'aquest article, es permet la recol·lecció consuetudinària de fruits, llavors, plantes silvestres de consum tradicional, com ara bolets, móres, etc., sempre que existisca consentiment del propietari i sense perjudici de les limitacions específiques que la conselleria competent en matèria de medi ambient pugua establir quan resulte perjudicial per la seua intensitat o altres causes per a la flora o fauna. En el cas de recol·lecció de plantes silvestres o bolets, queda prohibida l'arrancada de la planta, i ha de recol·lectar-se per mitjà de tallada, i no es permet la utilització d'instruments com ara aixades o rastells.

5. L'extracció de fusta o llenya es pot realitzar, únicament, si respon a algun dels criteris següents:

- Com a resultat de tasques de prevenció d'incendis.
- Com a resultat de mesures fitosanitàries.
- Amb motiu d'estudis científics.
- Per eradicació d'espècies al·lòctones invasores.

En cap cas, els visitants les poden recollir lliurement.

Article 20. Regeneració i plantacions

1. Els treballs de regeneració i recuperació de la coberta vegetal tindran per objectiu la formació i la potenciació de les comunitats vegetals naturals característiques de l'àmbit del pla, en els seus distints estadis de desenvolupament.

2. La gestió dels recursos forestals dirigirà les seues actuacions a la conservació, millora i protecció dels terrenys forestals segons les determinacions de la Llei 3/1993, de 9 de desembre, de la Generalitat, Forestal de la Comunitat Valenciana, i al seu reglament executiu aprovat per Decret 98/1995, de 16 de maig, del Consell.

3. Queden prohibides la introducció i la repoblació amb espècies exòtiques, entenent-se per aquestes tota espècie, subespècie o varietat que no pertanga o haja pertangut històricament a la vegetació silvestre de l'àmbit del pla. En les zones actualment enjardinades s'evitarà la invasió de les espècies exòtiques en els espais naturals limítrofs.

4. Queda prohibida, en l'àmbit del paratge, la introducció d'espècies susceptibles de constituir plagues o de generar malalties.

5. És obligatòria l'autorització de la conselleria competent en matèria de medi ambient per a realitzar qualsevol modificació substancial de l'estructura natural d'una finca forestal (tractaments fitosanitaris, repoblacions, introducció d'espècies, etc.). És necessària la presentació d'un projecte en què s'especifiquen les accions que es pretenen dur a terme i al que han d'ajustar-se els treballs que s'han de realitzar.

Sección 3ª
Protección de la vegetación silvestre

Artículo 18. Formaciones vegetales

Se consideran formaciones vegetales sujetas a las determinaciones del presente Plan todas aquellas no cultivadas o resultantes de la actividad agrícola. Esta determinación no incluye la vegetación adventicia que acompaña a los cultivos, ni las formaciones ruderales y nitrófilas que colonizan las calles, viales, paredes, cunetas, vertederos, escombreras, baldíos y otras áreas muy antropizadas.

Artículo 19. Tala y recolección

1. Sin perjuicio de lo dispuesto en el artículo 16 de estas normas, se prohíbe la recolección total o parcial de taxones vegetales para fines comerciales.

2. Quedan sometidas al procedimiento de estimación de impacto ambiental las actuaciones necesarias para la defensa contra incendios forestales que planteen derribar, talar o mutilar pies de los taxones de mayor interés para la conservación.

3. La tala y recolección total o parcial de las especies vegetales estará sometida a las disposiciones de la Orden de 20 de diciembre de 1985, de la Conselleria de Agricultura y Pesca, sobre protección de especies endémicas amenazadas, así como a la legislación sectorial aplicable.

La recogida de partes o semillas, así como la extracción de las raíces u otras partes subterráneas de las plantas silvestres, deberá contar con autorización expresa del Consejo de Participación, por motivos científicos, educativos o de conservación de las especies de que se trate.

4. Sin perjuicio de lo dispuesto en el punto 3 de este artículo, se permite la recolección consuetudinaria de frutos, semillas, plantas silvestres de consumo tradicional, tales como setas, moras, etc., siempre que exista consentimiento del propietario y sin perjuicio de las limitaciones específicas que la Conselleria competente en materia de medio ambiente pueda establecer cuando resulte perjudicial por su intensidad u otras causas para la flora o fauna. En el caso de recolección de plantas silvestres o setas, queda prohibido el arranque de la planta, debiendo recolectarse mediante corta, no permitiéndose la utilización de instrumentos tales como azadas o rastillos.

5. La extracción de madera o leña se podrá realizar, únicamente, si responde a alguno de los siguientes criterios:

- Como resultado de labores de prevención de incendios.
- Como resultado de medidas fitosanitarias.
- Con motivo de estudios científicos.
- Por erradicación de especies alóctonas invasoras.

En ningún caso, podrán recogerse libremente por los visitantes.

Artículo 20. Regeneración y plantaciones

1. Los trabajos de regeneración y recuperación de la cubierta vegetal tendrán por objetivo la formación y potenciación de las comunidades vegetales características del ámbito del Plan, en sus distintos estadios de desarrollo.

2. La gestión de los recursos forestales dirigirá sus actuaciones a la conservación, mejora y protección de los terrenos forestales según las determinaciones de la Ley 3/1993, de 9 de diciembre, de la Generalitat, Forestal de la Comunidad Valenciana, y a su Reglamento ejecutivo aprobado por el Decreto, 98/1995, de 16 de mayo, del Consell.

3. Quedan prohibidas la introducción y repoblación con especies exóticas, entendiéndose éstas por toda especie, subespecie o variedad que no pertenezca o haya pertenecido históricamente a la vegetación silvestre del ámbito del Plan. En las zonas actualmente ajardinadas se evitará la invasión de las especies exóticas en los espacios naturales colindantes.

4. Queda prohibida, en el ámbito del Paraje, la introducción de especies susceptibles de constituir plagas o de generar enfermedades.

5. Es obligatoria la autorización de la Conselleria competente en materia de medio ambiente para realizar cualquier modificación sustancial de la estructura natural de una finca forestal (tratamientos fitosanitarios, repoblaciones, introducción de especies, etc.). Siendo necesaria la presentación de un proyecto en el que se especifiquen las acciones que se pretenden llevar a cabo y al que deberán ajustarse los trabajos a realizar.

Secció 4a
Protecció de la fauna

Article 21. Destrucció de la fauna silvestre

1. S'ha de respectar, en tot cas, la normativa sectorial aplicable en matèria de protecció de la fauna.

2. Sense perjudici de la normativa sectorial aplicable sobre fauna, es consideren protegides totes les poblacions d'espècies animals silvestres del paratge natural, amb les excepcions següents:

a) Espècies cinegètiques, regulades específicament per les seues normatives sectorials.

b) Espècies el control de poblacions de les qual puga ser autoritzat o promogut per la Direcció General de Gestió del Medi Natural de conformitat amb les determinacions de la normativa sectorial sobre fauna.

3. Les intervencions que es realitzen en el paratge sobre la coberta vegetal, els sòls, el medi hídic i, en general, els distints hàbitats faunístics, han de garantir el manteniment de condicions adequades per a la pervivència i, si és el cas, la reproducció de les poblacions animals afectades.

4. Amb caràcter general, i sense perjudici del que estableix la legislació sectorial sobre fauna, no es permeten en l'àmbit del paratge natural les activitats que puguen provocar, directament o indirectament, la destrucció o el deteriorament de poblacions d'espècies animals silvestres o dels seus hàbitats. La prohibició s'estén especialment als hàbitats i enclavaments necessaris per als cicles vitals de la fauna com ara nius, caus i dormidors. En particular, es prohibeix:

a) La destrucció, mort, deteriorament, recol·lecció, comerç, captura in viu, possessió o exposició d'animals vius o les seues restes que es troben protegits per la legislació sectorial vigent i per les presents normes.

b) La recol·lecció, possessió o comerç d'ous o cries.

c) La producció de sons innecessaris que alteren la tranquil·litat habitual de la fauna.

d) L'emissió de llums que incidisquen negativament sobre hàbitats i enclavaments d'especial interès per a la fauna.

Article 22. Repoblació o solta d'animals

1. Es prohibeix la repoblació i la solta de qualsevol espècie d'animal exòtica, entenent-se per tal tota espècie, subespècie o varietat que no pertanga o haja pertangut històricament a la fauna de l'àmbit del pla, excepte la utilització d'espècies per al control biològic de plagues que realitze l'administració o les autoritze.

2. Tota reintroducció d'espècies faunístiques autòctones actualment desaparegudes en el paratge, així com els eventuais reforçaments poblacionals d'espècies existents i el mode de realitzar-los, ha de ser autoritzada o promoguda per la conselleria competent en matèria de medi ambient.

Article 23. Tanques i closes

L'alçament de tanques i closes de caràcter cinegètic en l'àmbit del pla requerirà l'autorització prèvia de la conselleria competent en matèria de medi ambient, i no es permetran, en cap cas, les tanques electrificades. Tot això sense perjudici de l'obtenció de la corresponent llicència urbanística en els termes previstos per la llei.

Secció 5a
Protecció del paisatge

Article 24. Impacte paisatgístic

1. Es consideraran els valors paisatgístics del paratge com un criteri determinant per a la ubicació de les distintes infraestructures i usos. En conseqüència, la implantació d'usos o activitats que, per les seues característiques, puguen generar un important impacte paisatgístic han de realitzar-se de manera que es minimitze el seu efecte negatiu sobre el paisatge natural o edificat.

Amb aquest fi, s'evitarà especialment la seua ubicació en llocs de gran incidència visual, com ara en el veïnatge de monuments o edificis i construccions d'interès històricocultural.

2. En tot cas, les instal·lacions i edificacions en el medi rural han d'incorporar les mesures de camuflament i mimesi necessàries per a la seua integració en el paisatge, adequant-se en tot cas a les tipologies tradicionals de la zona.

Sección 4ª
Protección de la fauna

Artículo 21. Destrucción de la fauna silvestre

1. Se deberá respetar, en todo caso, la normativa sectorial aplicable en materia de protección de la fauna.

2. Sin perjuicio de la normativa sectorial aplicable sobre fauna, se consideran protegidas todas las poblaciones de especies animales silvestres del Paraje Natural, con las siguientes excepciones:

a) Especies cinegéticas, reguladas específicamente por sus normativas sectoriales.

b) Especies cuyo control de poblaciones pueda ser autorizado o promovido por la Dirección General de Gestión del Medio Natural de conformidad con las determinaciones de la normativa sectorial sobre fauna.

3. Las intervenciones que se realicen en el Paraje sobre la cubierta vegetal, los suelos, el medio hídrico y, en general, los distintos hábitats faunísticos, deberán garantizar el mantenimiento de condiciones adecuadas para la pervivencia y, en su caso, la reproducción de las poblaciones animales afectadas.

4. Con carácter general, y sin perjuicio de lo establecido en la legislación sectorial sobre fauna, no se permiten en el ámbito del Paraje Natural las actividades que puedan provocar, directa o indirectamente, la destrucción o deterioro de poblaciones de especies animales silvestres o de sus hábitats. La prohibición se extiende especialmente a los hábitats y enclaves necesarios para los ciclos vitales de la fauna tales como nidos, madrigueras y dormideros. En particular, se prohíbe:

a) La destrucción, muerte, deterioro, recolección, comercio, captura in vivo, posesión o exposición de animales vivos o sus restos que se hallen protegidos por la legislación sectorial vigente y por las presentes normas.

b) La recolección, posesión o comercio de huevos o crías.

c) La producción de sonidos innecesarios que alteren la tranquilidad habitual de la fauna.

d) La emisión de luces que incidan negativamente sobre hábitats y enclaves de especial interès para la fauna.

Artículo 22. Repoblación o suelta de animales

1. Se prohíbe la repoblación y suelta de cualquier especie animal exótica, entendiéndose por tal toda especie, subespecie o variedad que no pertenezca o haya pertenecido históricamente a la fauna del ámbito del Plan, salvo la utilización de especies para control biológico de plagas que realice la administración o autorice ésta.

2. Toda reintroducción de especies faunísticas autóctonas actualmente desaparecidas en el Paraje, así como los eventuales reforzamientos poblacionales de especies existentes y el modo de realizarlos, deberá ser autorizada o promovida por la Conselleria competente en materia de medio ambiente.

Artículo 23. Cercas y vallados

El levantamiento de cercas y vallados de carácter cinegético en el ámbito del Plan requerirá la previa autorización de la Conselleria competente en materia de medio ambiente, no permitiéndose, en ningún caso, las cercas electrificadas. Todo ello sin perjuicio de la obtención de la correspondiente licencia urbanística en los términos previstos por la ley.

Sección 5ª
Protección del paisaje

Artículo 24. Impacto paisajístico

1. Se considerarán los valores paisajísticos del Paraje como un criterio determinante para la ubicación de las distintas infraestructuras y usos. En consecuencia, la implantación de usos o actividades que, por sus características, puedan generar un importante impacto paisajístico deberán realizarse de manera que se minimice su efecto negativo sobre el paisaje natural o edificado.

A tal fin, se evitará especialmente su ubicación en lugares de gran incidencia visual, tales como en la vecindad de monumentos o edificios y construcciones de interés histórico-cultural.

2. En cualquier caso, las instalaciones y edificaciones en el medio rural deberán incorporar las medidas de enmascaramiento y mimetización necesarias para su integración en el paisaje, adecuándose en todo caso a las tipologías tradicionales de la zona.

3. L'ajuntament tindrà en compte, en autoritzar o informar els projectes referents al paratge, els efectes de la seua realització sobre els valors paisatgístics del paratge.

4. Les pistes i camins forestals i rurals, àrees tallafocs i instal·lació d'infraestructures de qualsevol tipus que siguen autoritzades, es realitzaran atesa la seua màxima integració en el paisatge i el seu mínim impacte ambiental.

5. Es protegirà el paisatge entorn d'aquelles fites i elements singulars de caràcter natural com penyals, arbres exemplars, etc., per als quals s'establiran perímetres de protecció sobre la base de conques visuals que garantisquen la seua preeminència en l'entorn.

Article 25. Publicitat estàtica

1. Es prohibeix, amb caràcter general, la col·locació de cartells informatius de propaganda, inscripcions o artefactes de qualsevol naturalesa amb fins publicitaris, inclosa la publicitat recolzada directament o construïda tant sobre elements naturals del territori com sobre les edificacions.

2. En el paratge s'admetran, únicament, els indicadors d'activitats, establiments i llocs que per les seues dimensions, disseny i col·locació estiguen adequats a l'estructura ambiental on s'instal·len, com també tots els de caràcter institucional relacionats amb l'ús públic i la gestió de l'àmbit territorial objecte del pla.

Secció 6a Protecció del patrimoni cultural

Article 26. Patrimoni cultural

1. Es consideraran d'especial protecció tots aquells elements de singular interès arqueològic, etnogràfic, antropològic, històric, paleontològic, geològic i geomorfològic.

2. Els elements i conjunts considerats recursos arqueològics i historicoartístics, poden acollir usos turísticorecreatius, sempre que aquests no impliquen la pèrdua dels seus valors científics i culturals.

3. Quan en el transcurs de qualsevol obra o activitat sorgisquen vestigis de jaciments de caràcter arqueològic, paleontològic o antropològic, es comunicarà la dita troballa a la conselleria competent en matèria de patrimoni cultural i al servei arqueològic municipal perquè les avalue i, si és el cas, adopten les mesures protectores oportunes.

Secció 7a Protecció de camins ramaders

Article 27. Delimitació i amollonament

1. En aplicació de l'article 5 de la Llei 3/1995, de 23 de març, de Camins Ramaders, la classificació, la delimitació, l'amollonament, o qualsevol altre acte relacionat amb aquests, correspon a la conselleria competent en matèria de medi ambient el fet de vetlar pel seu manteniment com a espai d'ús públic.

2. Sense perjudici del que estableix l'article 17 de la Llei 11/1994, de 27 de desembre, de la Generalitat, i per raó del que ha assenyalat la disposició adicional tercera de la Llei 3/1995, de 23 de març, de camins ramaders, fins a l'elaboració i l'aprovació del catàleg de camins ramaders d'interès natural, es consideren com a camins ramaders d'interès natural, a l'efecte previst en l'article 17.2 de la dita llei, la totalitat dels camins ramaders de l'àmbit del present pla.

CAPÍTOL II *Normes sobre regulació d'activitats i infraestructures*

Secció 1a Activitats extractives i mineres

Article 28. Activitats extractives i mineres

Es prohibeix la realització d'activitats extractives i mineres en l'àmbit del PE.

Secció 2a Activitats agràries

Article 29. Concepte

A l'efecte d'aquest pla, es consideren agràries les activitats relacionades directament amb l'explotació econòmica dels recursos vegetals

3. El Ayuntamiento tendrá en cuenta, al autorizar o informar los proyectos referentes al Paraje, los efectos de su realización sobre los valores paisajísticos del Paraje.

4. Las pistas y caminos forestales y rurales, áreas cortafuegos, e instalación de infraestructuras de cualquier tipo que sean autorizadas, se realizarán atendiendo a su máxima integración en el paisaje y su mínimo impacto ambiental.

5. Se protegerá el paisaje en torno a aquellos hitos y elementos singulares de carácter natural como roquedos, árboles ejemplares, etc., para lo que se establecerán perímetros de protección sobre la base de cuencas visuales que garanticen su preeminencia en el entorno.

Artículo 25. Publicidad estática

1. Se prohíben, con carácter general, la colocación de carteles informativos de propaganda, inscripciones o artefactos de cualquier naturaleza con fines publicitarios, incluyendo la publicidad apoyada directamente o construida tanto sobre elementos naturales del territorio como sobre las edificaciones.

2. En el Paraje se admitirán, únicamente, los indicadores de actividades, establecimientos y lugares que por su tamaño, diseño y colocación estén adecuados a la estructura ambiental donde se instalen, así como todos los de carácter institucional relacionados con el uso público y la gestión del ámbito territorial objeto del Plan.

Sección 6ª Protección del patrimonio cultural

Artículo 26. Patrimonio cultural

1. Se considerarán de especial protección todos aquellos elementos de singular interès arqueológico, etnográfico, antropológico, histórico, paleontológico, geológico y geomorfológico.

2. Los elementos y conjuntos considerados recursos arqueológicos e histórico-artísticos podrán acoger usos turístico-recreativos, siempre que éstos no impliquen la pérdida de sus valores científicos y culturales.

3. Cuando en el transcurso de cualquier obra o actividad surjan vestigios de yacimientos de carácter arqueológico, paleontológico o antropológico, se comunicará dicho hallazgo a la Conselleria competente en materia de patrimonio cultural y al Servicio Arqueológico Municipal para que se proceda a su evaluación y, en su caso, adopten las medidas protectoras oportunas.

Sección 7ª Protección de vías pecuarias

Artículo 27. Deslinde y amojonamiento

1. En aplicación del artículo 5 de la Ley 3/1995, de 23 de marzo, de Vías Pecuarias, la clasificación, deslinde, amojonamiento, o cualquier otro acto relacionado con las mismas, corresponde a la Conselleria competente en materia de medio ambiente, debiendo velar por su mantenimiento como espacio de uso público.

2. Sin perjuicio de lo establecido en el artículo 17 de la Ley 11/1994, de 27 de diciembre, de la Generalitat, y en virtud de lo señalado en la disposición adicional tercera de la Ley 3/1995, de 23 de marzo, de Vías Pecuarias, hasta la elaboración y aprobación del catálogo de vías pecuarias de interés natural, se consideran como vías pecuarias de interés natural, a los efectos previstos en el artículo 17.2 de dicha Ley, la totalidad de las vías pecuarias del ámbito del presente Plan.

Capítulo II *Normas sobre regulación de actividades e infraestructuras*

Sección 1ª Actividades extractivas y mineras

Artículo 28. Actividades extractivas y mineras

Se prohíbe la realización de actividades extractivas y mineras en el ámbito del PE.

Sección 2ª Actividades agrarias

Artículo 29. Concepto

A los efectos de este Plan, se consideran agrarias las actividades relacionadas directamente con la explotación económica de los recur-

cultivats, per mitjà de l'ús de mitjans tècnics i instal·lacions que no suposen, ni tinguen com a conseqüència, la transformació del seu estat o característiques essencials.

Article 30. Tipus de cultius i incompatibilitats

1. Es considera compatible, en l'àmbit del pla, el manteniment de les activitats agràries que es registren en el moment de l'aprovació d'aquest.

2. Es prohibeix l'ampliació de les àrees actualment existents dedicades a l'activitat agrícola, així com la superfície d'aquestes. El cultiu d'espècies forestals de caràcter intensiu únicament pot efectuar-se sobre les dites àrees.

3. A l'efecte previst en l'apartat anterior, no es consideren sotmesos a l'activitat els terrenys el cultiu dels quals haja sigut abandonat per un termini superior a 10 anys o que hagen adquirit signes inequívocs de la seua vocació forestal.

4. Es prohibeix, amb caràcter general, les pràctiques agrícoles sota la modalitat d'hivernacle o túnel.

Article 31. Construccions i instal·lacions relacionades amb les activitats agropecuàries

1. Les construccions i instal·lacions vinculades a l'explotació agrària existents en el moment de l'aprovació de les presents normes poden continuar exercint la seua activitat d'acord amb la normativa sectorial aplicable, si bé no podran ampliar la superfície ocupada per aquestes.

2. Es prohibeix, amb caràcter general, tot tipus d'edificació de nova planta, com també construccions i instal·lacions vinculades a l'explotació agrària (magatzems de productes i maquinàries, quadres, estables, etc.), o a la primera transformació de productes (assecadors, serradors, etc.).

Article 32. Productes fitosanitaris

L'ús de productes fitosanitaris ha d'ajustar-se a les normes i plans sectorials que s'apliquen, d'acord amb els períodes, limitacions i condicions establits pels organismes competents. En tot cas, es prohibeix la utilització d'herbicides volàtils de qualsevol tipus.

Secció 3a Activitats ramaderes

Article 33. Concepte i règim general d'ordenació

1. Es consideren ramaderes les activitats relacionades amb l'explotació, la cria, la reproducció i l'aprofitament de les espècies animals. Amb caràcter general, l'exercici d'aquesta activitat se sotmetrà a les normes i plans sectorials que s'apliquen.

2. L'ordenació de la ramaderia extensiva sobre terrenys forestals ha de realitzar-se, almenys, tenint en compte les condicions següents:

- Delimitació d'àrees fitades.
- Definició de la càrrega ramadera aplicable a les distintes zones.
- Disseny d'un sistema de rotació per a evitar el sobrepasturatge.
- Ha de ser compatible amb els usos didàctics i recreatius del paratge.

3. Segons estableix l'article 4 del Decret 6/2004, de 23 de gener, del Consell, pel qual s'establixen normes generals de protecció en terrenys forestals incendiats, els terrenys forestals que hagen patit els efectes d'un incendi no podran ser destinats al pasturatge, almenys, durant els cinc anys posteriors a aquest.

Article 34. Construccions i instal·lacions relacionades amb les activitats ramaderes

1. Queden prohibides les construccions ramaderes de nova planta en l'àmbit del paratge. Aquesta prohibició s'estén tant a la ramaderia intensiva estabulada com a les construccions lligades a les explotacions extensives o semiextensives, com ara pletes, corals i dormidors.

2. Les construccions i instal·lacions ramaderes existents en el moment de l'aprovació de les presents normes poden continuar exercint la seua activitat d'acord amb la normativa sectorial aplicable, si bé no podran ampliar la superfície ocupada per aquestes.

sos vegetales cultivados, mediante el empleo de medios técnicos e instalaciones que no supongan, ni tengan como consecuencia, la transformación de su estado o características esenciales.

Artículo 30. Tipos de cultivos e incompatibilidades

1. Se consideran compatible, en el ámbito del Plan, el mantenimiento de las actividades agrarias que se registren en el momento de la aprobación de éste.

2. Se prohíbe la ampliación de las áreas actualmente existentes dedicadas a la actividad agrícola, así como la superficie de las mismas. El cultivo de especies forestales de carácter intensivo únicamente podrá efectuarse sobre dichas áreas.

3. A los efectos previstos en el apartado anterior, no se consideran sometidos a la actividad los terrenos cuyo cultivo haya sido abandonado por un plazo superior a 10 años o que hayan adquirido signos inequívocos de su vocación forestal.

4. Se prohíbe, con carácter general, las prácticas agrícolas bajo la modalidad de invernadero o túnel.

Artículo 31. Construcciones e instalaciones relacionadas con las actividades agropecuarias

1. Las construcciones e instalaciones vinculadas a la explotación agraria existentes en el momento de la aprobación de las presentes normas podrán seguir ejerciendo su actividad con arreglo a la normativa sectorial aplicable, si bien no podrán ampliar la superficie ocupada por éstas.

2. Se prohíbe, con carácter general, todo tipo de edificación de nueva planta, así como construcciones e instalaciones vinculadas a la explotación agraria (almacenes de productos y maquinarias, cuadras, establos, etc.), o a la primera transformación de productos (secaderos, aserraderos, etc.).

Artículo 32. Productos fitosanitarios

El uso de productos fitosanitarios deberá ajustarse a las normas y planes sectoriales que le sean de aplicación, con arreglo a los períodos, limitaciones y condiciones establecidos por los organismos competentes. En todo caso, se prohíbe la utilización de herbicidas volátiles de cualquier tipo.

Sección 3ª Actividades ganaderas

Artículo 33. Concepto y régimen general de ordenación

1. Se consideran ganaderas las actividades relacionadas con la explotación, cría, reproducción y aprovechamiento de las especies animales. Con carácter general, el ejercicio de esta actividad se someterá a las normas y planes sectoriales que le sean de aplicación.

2. La ordenación de la ganadería extensiva sobre terrenos forestales deberá realizarse, al menos, teniendo en cuenta las siguientes condiciones:

- Delimitación de áreas acotadas.
- Definición de la carga ganadera aplicable a las distintas zonas.
- Diseño de un sistema de rotación para evitar el sobrepastoreo.
- Deberá ser compatible con los usos didácticos y recreativos del Paraje.

3. Según se establece en el artículo 4 del Decreto 6/2004, de 23 de enero, del Consell, por el que se establecen normas generales de protección en terrenos forestales incendiados, los terrenos forestales que hayan sufrido los efectos de un incendio no podrán ser destinados al pastoreo, al menos, durante los cinco años posteriores a éste.

Artículo 34. Construcciones e instalaciones relacionadas con las actividades ganaderas

1. Quedan prohibidas las construcciones ganaderas de nueva planta en el ámbito del Paraje. Esta prohibición se extiende tanto a la ganadería intensiva estabulada como a las construcciones ligadas a las explotaciones extensivas o semiextensivas, tales como apriscos, corrales y dormideros.

2. Las construcciones e instalaciones ganaderas existentes en el momento de la aprobación de las presentes normas podrán seguir ejerciendo su actividad con arreglo a la normativa sectorial aplicable, si bien no podrán ampliar la superficie ocupada por las mismas.

Secció 4a
Aprofitament forestal

Article 35. Terreny forestal

1. A l'efecte del present pla, es consideren muntanyes o terrenys forestals els així definits en l'article 2 de la Llei 3/1993, de 9 de desembre, de la Generalitat, Forestal de la Comunitat Valenciana.

2. Es promourà la declaració d'utilitat pública pel Consell, als efectes previstos en la legislació forestal, els terrenys forestals de propietat pública inclosos en l'àmbit del pla que no tinguen encara la dita consideració.

3. Es promourà la firma de convenis, consorcis o qualsevol altra figura prevista per la legislació, entre l'administració forestal i l'ajuntament o propietaris particulars de terrenys forestals per a la realització de tasques de reforestació i regeneració, treballs i tractaments de prevenció i extinció de plagues i malalties i de prevenció d'incendis.

Article 36. Repoblació forestal

Sense perjudici del que disposa l'article 20 d'aquestes normes, la repoblació de terrenys forestals ha d'ajustar-se a les normes i plans sectorials que s'apliquen.

Article 37. Aprofitaments forestals

1. Es consideren, a l'efecte d'aquest pla, com a aprofitaments forestals les fustes, productes de tria, llenyes, escorces, pastos, fruits, llavors, plantes aromàtiques, medicinals i condimentaries, bolets i la resta de productes que es generen en els terrenys forestals. Els dits aprofitaments requeriran l'autorització de la conselleria competent en matèria de medi ambient, sense perjudici del que disposa l'article 19 d'aquestes normes.

2. Els aprofitaments forestals en l'àmbit del paratge han d'ajustar-se al que disposen les normes i plans sectorials que s'apliquen.

3. Es prohibeix, amb caràcter general, la transformació a usos agrícoles dels terrenys forestals.

4. L'aprofitament de pastos i recursos cinegètics pot limitar-se quan pugua derivar en un risc per a la conservació dels sòls o existisquen arbres joves, especialment en zones repoblades o en procés de regeneració.

5. D'acord amb el que disposa l'article 82 del Reglament de la Llei Forestal de la Comunitat Valenciana, l'extracció de productes forestals es realitzarà exclusivament a través de vies prèviament autoritzades per a l'administració forestal.

6. Les restes de tals, podes o qualsevol altre tractament silvícola que supose l'extracció o l'eliminació de matèria vegetal que pugua incrementar el risc d'incendi o de transmissió de plagues o malalties, han de ser eliminats pel propietari o concessionari en el termini no superior a 30 dies després d'aquestes.

Article 38. Incendis forestals

1. En general i en matèria d'incendis forestals, aquest pla està subjecte al que ha determinat la legislació sectorial específica en matèria d'incendis forestals.

2. Sense perjudici del que disposa la Llei 10/2004, de 9 de desembre, de la Generalitat, del sòl no urbanitzable, el Decret 6/2004, de 23 de gener, del Consell, pel qual s'establixen normes generals de protecció en terrenys forestals incendiats, estableix en l'article 4 que els terrenys forestals que hagen patit els efectes d'un incendi no es podran destinar al pasturatge en els cinc anys següents.

3. Es fomentarà l'elaboració d'un pla de prevenció i extinció d'incendis per a la correcta protecció del paratge a l'efecte.

Secció 5a
Activitat cinegètica

Article 39. Normes generals

1. L'activitat cinegètica es considera compatible en l'àmbit del Pla especial, quedant subjecta als períodes i condicions establits en la legislació sectorial específica i articles següents.

2. En particular, la caça està permesa en aquells terrenys que actualment complixen les condicions legals establides per a la dita activitat.

Sección 4ª
Aprovechamiento forestal

Artículo 35. Terreno forestal

1. A los efectos del presente Plan, se consideran montes o terrenos forestales los así definidos en el artículo 2 de la Ley 3/1993, de 9 de diciembre, de la Generalitat, Forestal de la Comunidad Valenciana.

2. Se promoverá la declaración de utilidad pública por el Consell, a los efectos previstos en la legislación forestal, los terrenos forestales de propiedad pública incluidos en el ámbito del Plan que no tengan todavía dicha consideración.

3. Se promoverá la firma de Convenios, consorcios o cualquier otra figura prevista por la legislación, entre la administración Forestal y el Ayuntamiento o propietarios particulares de terrenos forestales para la realización de labores de reforestación y regeneración, trabajos y tratamientos de prevención y extinción de plagas y enfermedades y de prevención de incendios.

Artículo 36. Repoblación forestal

Sin perjuicio de lo dispuesto en el artículo 20 de estas normas, la repoblación de terrenos forestales deberá ajustarse a las normas y planes sectoriales que le sean de aplicación.

Artículo 37. Aprovechamientos forestales

1. Se consideran, a los efectos de este Plan, como aprovechamientos forestales las maderas, productos de entresaca, leñas, cortezas, pastos, frutos, semillas, plantas aromáticas, medicinales y condimentarias, setas y demás productos que se generen en los terrenos forestales. Dichos aprovechamientos requerirán la autorización de la Conselleria competente en materia de medio ambiente, sin perjuicio de lo dispuesto en el artículo 19 de estas normas.

2. Los aprovechamientos forestales en el ámbito del Paraje deberán ajustarse a lo dispuesto en las normas y planes sectoriales que le sean de aplicación.

3. Se prohíbe, con carácter general, la transformación a usos agrícolas de los terrenos forestales.

4. El aprovechamiento de pastos y recursos cinegéticos podrá limitarse cuando se pueda derivar un riesgo para la conservación de los suelos o existan árboles jóvenes, especialmente en zonas repobladas o en proceso de regeneración.

5. De acuerdo con lo dispuesto en el artículo 82 del Reglamento de la Ley Forestal de la Comunidad Valenciana, la extracción de productos forestales se realizará exclusivamente a través de vías previamente autorizadas para la administración forestal.

6. Los restos de talas, podas o cualquier otro tratamiento silvícola que suponga la extracción o eliminación de materia vegetal que pueda incrementar el riesgo de incendio o de transmisión de plagas o enfermedades, deberán ser eliminados por el propietario o concesionario en el plazo no superior a 30 días con posterioridad a éstas.

Artículo 38. Incendios forestales

1. En general y en materia de incendios forestales, este Plan está sujeto a lo determinado por la legislación sectoriales específica en materia de incendios forestales.

2. Sin perjuicio de lo dispuesto en la Ley 10/2004, de 9 de diciembre, de la Generalitat, del Suelo No Urbanizable, el Decreto 6/2004, de 23 de enero, del Consell, por el que se establecen normas generales de protección en terrenos forestales incendiados, establece en su artículo 4 que los terrenos forestales que hayan sufrido los efectos de un incendio no se podrán destinar al pastoreo en los cinco años siguientes.

3. Se fomentará la elaboración de un Plan de Prevención y Extinción de Incendios para la correcta protección del Paraje a estos efectos.

Sección 5ª
Actividad cinegética

Artículo 39. Normas generales

1. La actividad cinegética se considera compatible en el ámbito del Plan Especial, quedando sujeta a los periodos y condiciones establecidos en la legislación sectorial específica y artículos siguientes.

2. En particular, la caza está permitida en aquellos terrenos que actualmente cumplen las condiciones legales establecidas para dicha actividad.

Article 40. Ordenació cinegètica

1. En general i en matèria d'ordenació cinegètica, aquest pla està subjecte al que disposa la legislació sectorial que s'aplique.

2. En aquells vedats vinculats al paratge es fomentarà l'establiment de les zones de reserva cinegètica dins del mateix àmbit del paratge.

3. Sense perjudici del que disposa la regulació sectorial sobre períodes de veda i espècies cinegètiques en la Comunitat Valenciana, la conselleria competent en matèria de medi ambient pot determinar, en l'àmbit del pla, si així ho requereix l'estat dels recursos cinegètics, limitacions específiques en les espècies abatibles i períodes hàbils.

4. L'ús cinegètic del paratge ha de ser compatible amb els usos didàctics i recreatius d'aquest.

Secció 6a

Activitat pesquera i altres aprofitaments piscícoles

Article 41. Marc normatiu de l'activitat pesquera

1. L'activitat pesquera està regulada, amb caràcter general, en la Llei de pesca fluvial de 20 de febrer de 1942 i el seu Reglament de 6 d'abril de 1943, així com en l'article 33, apartat 2, de la Llei 4/1989, de 27 de març, de Conservació dels Espais Naturals i de la Flora i Fauna Silvestres.

2. Dins del dit marc legislatiu, la Conselleria de Territori i Habitatge emet ordres anuals sobre els períodes hàbils i normes generals relacionades amb la pesca en aigües continentals de la Comunitat Valenciana, definint les espècies de pesca permesa, les limitacions i prohibicions de caràcter general i altres aspectes de l'activitat. Les dites disposicions regularan amb caràcter general l'activitat pesquera en l'àmbit del paratge.

Secció 7a

Activitat industrial

Article 42. Activitat industrial

Per considerar-se incompatible amb els objectes de protecció d'aquest pla, queda prohibida l'activitat industrial de qualsevol tipus, incloent les instal·lacions d'emmagatzematge o primera transformació de productes primaris.

Secció 8a

Ús públic de paratge

A) Pla d'ús públic del paratge

Article 43. Pla d'Ús Públic del Paratge

1. Es fomentarà l'elaboració d'un Pla d'Ús Públic del Paratge, que contindrà les determinacions necessàries per a l'ordenació i la gestió de les activitats lligades al gaudi ordenat i a l'ensenyament dels valors ambientals i culturals del paratge, efectuades tant per iniciativa pública com privada o mixta.

2. L'elaboració del pla d'ús públic comportarà la realització dels corresponents estudis en què s'avalua la incidència que el desenvolupament d'aquest tipus d'activitats pot tindre sobre els valors naturals que van motivar la declaració del paratge natural municipal, a fi d'evitar impactes negatius sobre aquests.

3. El pla l'aprovarà l'ajuntament, amb l'informe vinculant de la conselleria competent en matèria de medi ambient.

B) Allotjament turístic i altres activitats hostaleres i recreatives vinculades a construccions

Article 44. Campaments de turisme o càmpings

Es prohibeixen els càmpings i campaments públics i privats de turisme en tot l'àmbit del paratge natural.

Article 45. Activitats recreatives i d'oci vinculades a construccions

1. Només es permetran en les àrees preparades a l'efecte.

2. Tindran la consideració d'equipaments públics i s'explotaran directament o indirectament per l'ajuntament, amb l'aplicació de mesures correctores en matèria de contaminació acústica, eliminació

Artículo 40. Ordenación cinegética

1. En general y en materia de ordenación cinegética, este Plan está sujeto a lo dispuesto en la legislación sectorial que le sea de aplicación.

2. En los cotos vinculados al Paraje se fomentará el establecimiento de las zonas de reserva cinegética dentro del propio ámbito del Paraje.

3. Sin perjuicio de lo dispuesto en la regulación sectorial sobre periodos de veda y especies cinegéticas en la Comunitat Valenciana, la Conselleria competente en materia de medio ambiente podrá determinar, en el ámbito del Plan, si así lo requiere el estado de los recursos cinegéticos, limitaciones específicas en las especies abatibles y periodos hábiles.

4. El uso cinegético del Paraje deberá ser compatible con los usos didácticos y recreativos del mismo.

Sección 6ª

Actividad pesquera y otros aprovechamientos piscícolas

Artículo 41. Marco normativo de la actividad pesquera

1. La actividad pesquera está regulada, con carácter general, en la Ley de Pesca Fluvial de 20 de febrero de 1942 y su Reglamento de 6 de abril de 1943, así como en el artículo 33, apartado 2, de la Ley 4/1989, de 27 de marzo, de Conservación de los Espacios Naturales y de la Flora y Fauna Silvestres.

2. Dentro de dicho marco legislativo, la Conselleria de Territorio y Vivienda emite Órdenes anuales sobre los periodos hábiles y normas generales relacionadas con la pesca en aguas continentales de la Comunitat Valenciana, definiendo las especies de pesca permitida, las limitaciones y prohibiciones de carácter general y otros aspectos de la actividad. Dichas disposiciones regularán con carácter general la actividad pesquera en el ámbito del Paraje.

Sección 7ª

Actividad industrial

Artículo 42. Actividad industrial

Por considerarse incompatible con los objetos de protección de este Plan, queda prohibida la actividad industrial de cualquier tipo, incluyendo las instalaciones de almacenaje o primera transformación de productos primarios.

Sección 8ª

Uso público de paraje

A) Plan de Uso Público del Paraje

Artículo 43. Plan de Uso Público del Paraje

1. Se fomentará la elaboración de un Plan de Uso Público del Paraje, que contendrá las determinaciones necesarias para la ordenación y la gestión de las actividades ligadas al disfrute ordenado y a la enseñanza de los valores ambientales y culturales del Paraje, efectuadas tanto por iniciativa pública como privada o mixta.

2. La elaboración del Plan de Uso Público conllevará la realización de los correspondientes estudios en los que se evalúe la incidencia que el desarrollo de este tipo de actividades puede tener sobre los valores naturales que motivaron la declaración del Paraje Natural Municipal, con objeto de evitar impactos negativos sobre los mismos.

3. El Plan lo aprobará el Ayuntamiento, con el informe vinculante de la Conselleria competente en materia de medio ambiente.

B) Alojamiento turístico y otras actividades hosteleras y recreativas vinculadas a construcciones

Artículo 44. Campamentos de turismo o campings

Se prohíben los campings y campamentos públicos y privados de turismo en todo el ámbito del Paraje Natural.

Artículo 45. Actividades recreativas y de esparcimiento vinculadas a construcciones

1. Sólo se permitirán en las áreas acondicionadas al efecto.

2. Tendrán la consideración de equipamientos públicos y se explotarán directa o indirectamente por el Ayuntamiento, con la aplicación de medidas correctoras en materia de contaminación acústica, elimina-

de barreres arquitectòniques i d'espectacles públics, seguretat i higiene. Entre les mesures correctores per a la prevenció d'incendis s'ha de disposar d'un servei de recollida de fems de forma periòdica, o quan es preveja afluència massiva de persones al paratge.

Article 46. Instal·lacions i adequacions

Sense perjudici del que disposa l'article 27 de la Llei 10/2004, de 9 de desembre, de la Generalitat, del Sòl No Urbanitzable, les activitats i instal·lacions turístiques, recreatives, esportives, d'oci i esbarjo queden subjectes, amb caràcter general i d'acord amb les prohibicions i cauteles assenyalades en les normes particulars del present pla, a les determinacions següents:

- Es prohibeix la construcció d'instal·lacions esportives en l'àmbit del paratge.

- Les instal·lacions o edificacions de caràcter recreatiu han de recolzar-se sobre construccions preexistents, evitant les edificacions de nova planta. La reconversió no podrà comportar un augment de l'altura de l'edificació i ha de resoldre adequadament la depuració dels seus abocaments i la gestió dels seus residus.

C) Activitats recreatives no vinculades a construccions

Article 47. Recreació concentrada

La recreació concentrada es defineix com aquella que es desenvolupa en un espai habilitat per a activitats recreatives, dotat amb equipaments d'escassa entitat com taules, bancs i papereres.

Article 48. Circulació motoritzada en el paratge

1. Amb caràcter general, es prohibeix la circulació motoritzada fora de les carreteres i els camins agrícoles i forestals del paratge, excepte amb fins d'aprofitament agrari i forestal.

2. S'exceptuen de l'autorització anterior els:

- Vehicles autoritzats per l'ajuntament o consell de participació.
- Vehicles de les administracions públiques que circulen com a conseqüència de necessitats del servei o de la realització d'activitats de manteniment de les infraestructures, serveis públics, etc.
- Vehicles que realitzen serveis de rescat, emergència o qualsevol altre de naturalesa pública.
- Vehicles de les Forces i Cossos de Seguretat de l'Estat.

Article 49. Acampada lliure

Es prohibeix l'acampada lliure en tot l'àmbit del paratge.

Article 50. Activitats esportives

1. Qualsevol activitat esportiva organitzada per entitats públiques o privades fora dels espais habilitats per a tal fi en l'àmbit del paratge requerirà l'autorització prèvia de l'ajuntament.

2. Es permet la realització d'esports pels particulars que no requereixen la utilització d'elements sorollosos o puguin causar danys a la fauna i flora present en la zona.

3. Es prohibeix, amb caràcter general, la pràctica d'activitats motoritzades amb fins esportius o lúdics, com ara motocròs, trial, quads i semblants.

Secció 9a

Activitats d'urbanització i edificació

Article 51. Urbanisme

L'àmbit del PE, a l'efecte urbanístic, manté la seua classificació actual com a sòl no urbanitzable protegit amb valors naturalístics molt alts, alts i mitjans.

Article 52. Edificació

1. Sense perjudici del que estableix la Llei 10/2004, de 9 de desembre, de la Generalitat, del sòl no urbanitzable, es prohibeix la construcció d'edificacions de nova planta, amb les excepcions següents: les edificacions que puguin preveure's com a equipament públic, i edificacions destinades a serveis públics relacionats amb la gestió del paratge o amb les activitats de gestió dels recursos ambientals, sempre que s'adapten als requisits establits en el planejament general o es tracte d'instal·lacions portàtils o desmuntables.

ción de barreras arquitectónicas y de espectáculos públicos, seguridad e higiene. Entre las medidas correctoras para la prevención de incendios se deberá disponer de un servicio de recogida de basuras de forma periódica, o cuando se prevea afluencia masiva de personas al Paraje.

Artículo 46. Instalaciones y adecuaciones

Sin perjuicio de lo dispuesto en el artículo 27 de la Ley 10/2004, de 9 de diciembre, de la Generalitat, del Suelo No Urbanizable, las actividades e instalaciones turísticas, recreativas, deportivas, de ocio y esparcimiento quedan sujetas, con carácter general y conforme a las prohibiciones y cautelas señaladas en las normas particulares del presente Plan, a las siguientes determinaciones:

- Se prohíbe la construcción de instalaciones deportivas en el ámbito del Paraje.

- Las instalaciones o edificaciones de carácter recreativo, deberán apoyarse sobre construcciones preexistentes, evitando las edificaciones de nueva planta. La reconversión no podrá conllevar un aumento de la altura de la edificación y deberá resolver adecuadamente la depuración de sus vertidos y la gestión de sus residuos.

C) Actividades recreativas no vinculadas a construcciones

Artículo 47. Recreo concentrado

El recreo concentrado se define como aquel que se desarrolla en un espacio habilitado para actividades recreativas, dotado con equipamientos de escasa entidad como mesas, bancos y papeleras.

Artículo 48. Circulación motorizada en el Paraje

1. Con carácter general, se prohíbe la circulación motorizada fuera de las carreteras y los caminos agrícolas y forestales del Paraje, salvo con fines de aprovechamiento agrario y forestal.

2. Se exceptúan de la autorización anterior los:

- Vehículos autorizados por el Ayuntamiento o Consejo de Participación.
- Vehículos de las Administraciones públicas que circulen como consecuencia de necesidades del servicio o de la realización de actividades de mantenimiento de las infraestructuras, servicios públicos, etc.
- Vehículos que realicen servicios de rescate, emergencia o cualquier otro de naturaleza pública.
- Vehículos de las Fuerzas y Cuerpos de Seguridad del Estado.

Artículo 49. Acampada libre

Se prohíbe la acampada libre en todo el ámbito del Paraje.

Artículo 50. Actividades deportivas

1. Cualquier actividad deportiva organizada por entidades públicas o privadas fuera de los espacios habilitados para tal fin en el ámbito del Paraje requerirá la autorización previa del Ayuntamiento.

2. Se permite la realización de deportes por los particulares que no requieran la utilización de elementos ruidosos o puedan causar daños a la fauna y flora presente en la zona.

3. Se prohíbe, con carácter general, la práctica de actividades motorizadas con fines deportivos o lúdicos, tales como motocross, trial, quads y similares.

Sección 9ª

Actividades de urbanización y edificación

Artículo 51. Urbanismo

El ámbito del PE, a los efectos urbanísticos, mantiene su clasificación actual como Suelo No Urbanizable Protegido con valores naturalísticos muy altos, altos y medios.

Artículo 52. Edificación

1. Sin perjuicio de lo establecido en la Ley 10/2004, de 9 de diciembre, de la Generalitat, del Suelo No Urbanizable, se prohíbe la construcción de edificaciones de nueva planta, con las siguientes excepciones: las edificaciones que puedan preverse como equipamiento público, y edificaciones destinadas a servicios públicos relacionados con la gestión del Paraje o con las actividades de gestión de los recursos ambientales, siempre que se adapten a los requisitos establecidos en el planeamiento general o se trate de instalaciones portátiles o desmontables.

2. Amb caràcter general, es permet en tot l'àmbit del paratge la rehabilitació o la reconstrucció d'edificacions preexistents, per a la qual cosa s'ha de respectar, en el seu disseny i composició, les característiques arquitectòniques tradicionals, posant especial atenció a harmonitzar els sistemes de coberta, cornisa, posició de forjats, ritmes, dimensions de buits i massissos, composició, materials, color extern i detalls constructius. A fi de garantir la deguda adaptació paisatgística d'aquestes edificacions al seu entorn, pot exigir-se l'aportació de les anàlisis d'impacte sobre el medi en què es localitzen, incloent la utilització de documents gràfics.

Secció 10a Infraestructures

Article 53. Normes generals sobre les obres d'infraestructures

1. Es prohibeix, amb caràcter general, la realització d'infraestructures de qualsevol tipus, com ara línies elèctriques i de telecomunicacions, viaris, abastiment d'aigua i sanejament, abocadors de residus sòlids, etc., excepte les destinades al servei d'instal·lacions i activitats autoritzades en el pla, al compliment dels objectius en aquest plantejats, com també aquelles destinades a la millora de la qualitat de vida dels ciutadans i el desenvolupament sostenible.

2. La realització d'obres per a la instal·lació, manteniment o remodelació d'infraestructures de qualsevol tipus ha d'ajustar-se, a més de a les disposicions de les normatives sectorials aplicables, als següents requisits genèrics:

– Els traçats i emplaçaments han de realitzar-se tenint en compte les condicions ecològiques i paisatgístiques del territori, a fi d'evitar la creació d'obstacles a la lliure circulació de les aigües o reblliment d'aquestes, degradació de la vegetació natural o impactes paisatgístics.

– Durant la realització de les obres han de prendre's les precaucions necessàries per a evitar la destrucció de la coberta vegetal, i ha de procedir a la terminació de les obres, a la restauració del terreny i de la coberta vegetal. Així mateix, s'evitarà la realització d'obres en aquells períodes en què puguin comportar alteracions i riscos per a la fauna.

– Les autoritzacions i la resta de requisits que específicament s'assenyalen per a la realització d'infraestructures han d'obtenir-se, en tot cas, amb caràcter previ a l'atorgament de llicència urbanística.

Article 54. Estudi d'impacte ambiental

A més dels supòsits previstos en la legislació d'impacte ambiental i en l'article 162 del Reglament de la Llei Forestal de la Comunitat Valenciana, queden sotmesos al procediment d'estimació d'impacte ambiental, d'acord amb el Decret 162/1990, de 15 d'octubre, del Consell Valenciana, pel qual s'aprova el Reglament per a l'execució de la Llei 2/1989, de 3 de març, d'Impacte Ambiental, les carreteres, camins i pistes forestals o les seues ampliacions, quan no estiguen sotmeses al procediment d'avaluació d'impacte ambiental, incloent així mateix les necessàries per a la defensa contra incendis forestals.

Secció 11a Activitats d'investigació

Article 55. Promoció de les activitats d'investigació

1. Amb independència de l'ús públic potencial del paratge com a recurs utilitzable en la investigació bàsica sobre el medi físic, el territori i l'ambient socioeconòmic i cultural, a disposició en forma ordenada dels investigadors i les entitats i organismes especialitzats, l'ajuntament, en col·laboració amb la conselleria competent en matèria de medi ambient, per a una millor gestió i administració de l'espai protegit, promourà la realització d'activitats d'investigació aplicada en matèria de coneixement i gestió dels recursos ambientals i culturals.

2. Aquestes activitats poden realitzar-se, ateses les característiques d'aquestes i els seus requeriments en mitjans humans i materials, amb mitjans propis de les administracions públiques competents o per mitjà de les oportunes col·laboracions amb entitats i organismes científics, tècnics o acadèmics. Al respecte, se celebraran, amb els oportuns organismes i entitats científiques i acadèmiques, els convenis o acords de col·laboració necessaris.

2. Con carácter general, se permite en todo el ámbito del Paraje la rehabilitación o reconstrucción de edificaciones preexistentes, para lo cual se deberá respetar, en su diseño y composición, las características arquitectónicas tradicionales, poniendo especial cuidado en armonizar los sistemas de cubierta, cornisa, posición de forjados, ritmos, dimensiones de huecos y macizos, composición, materiales, color externo y detalles constructivos. Con el fin de garantizar la debida adaptación paisajística de estas edificaciones a su entorno, podrá exigirse la aportación de los análisis de impacto sobre el medio en que se localicen, incluyendo la utilización de documentos gráficos.

Sección 10ª Infraestructuras

Artículo 53. Normas generales sobre las obras de infraestructuras

1. Se prohíbe, con carácter general, la realización de infraestructuras de cualquier tipo, tales como tendidos eléctricos y de telecomunicaciones, viarios, abastecimiento de agua y saneamiento, vertederos de residuos sólidos, etc., salvo las destinadas al servicio de instalaciones y actividades autorizadas en el Plan, al cumplimiento de los objetivos en él planteados, así como aquellas destinadas a la mejora de la calidad de vida de los ciudadanos y el desarrollo sostenible.

2. La realización de obras para la instalación, mantenimiento o remodelación de infraestructuras de cualquier tipo deberá atenerse, además de a las disposiciones de las normativas sectoriales aplicables, a los siguientes requisitos genéricos:

– Los trazados y emplazamientos deberán realizarse teniendo en cuenta las condiciones ecológicas y paisajísticas del territorio, con el fin de evitar la creación de obstáculos a la libre circulación de las aguas o rellenos de las mismas, degradación de la vegetación natural o impactos paisajísticos.

– Durante la realización de las obras deberán tomarse las precauciones necesarias para evitar la destrucción de la cubierta vegetal, debiéndose proceder, a la terminación de las obras, a la restauración del terreno y a la cubierta vegetal. Asimismo, se evitará la realización de obras en aquellos períodos en que puedan comportar alteraciones y riesgos para la fauna.

– Las autorizaciones y demás requisitos que específicamente se señalen para la realización de infraestructuras deberán obtenerse, en todo caso, con carácter previo al otorgamiento de licencia urbanística.

Artículo 54. Estudio de impacto ambiental

Además de los supuestos previstos en la legislación de impacto ambiental y en el artículo 162 del Reglamento de la Ley Forestal de la Comunidad Valenciana, quedan sometidos al procedimiento de estimación de impacto ambiental, de acuerdo con el Decreto 162/1990, de 15 de octubre, del Consell, por la que se aprobó el Reglamento para la ejecución de la Ley 2/1989, de 3 de marzo, de Impacto Ambiental, las carreteras, caminos y pistas forestales o sus ampliaciones, cuando no estén sometidas al procedimiento de evaluación de impacto ambiental, incluyendo asimismo las necesarias para la defensa contra incendios forestales.

Sección 11ª Actividades de investigación

Artículo 55. Promoción de las actividades de investigación

1. Con independencia del potencial uso público del Paraje como recurso utilizable en la investigación básica sobre el medio físico, el territorio y el ambiente socioeconómico y cultural, a disposición en forma ordenada de los investigadores y las entidades y organismos especializados, el Ayuntamiento, en colaboración con la Conselleria competente en materia de medio ambiente, para una mejor gestión y administración del espacio protegido, promoverá la realización de actividades de investigación aplicada en materia de conocimiento y gestión de los recursos ambientales y culturales.

2. Dichas actividades podrán realizarse, atendiendo a las características de las mismas y a sus requerimientos en medios humanos y materiales, con medios propios de las Administraciones públicas competentes o mediante las oportunas colaboraciones con entidades y organismos científicos, técnicos o académicos. A este respecto, se celebrarán, con los oportunos organismos y entidades científicas y académicas, los Convenios o Acuerdos de colaboración necesarios.

3. Les matèries prioritàries d'investigació aplicada en l'àmbit del paratge són les següents, en llista oberta que podrà adaptar-se a les necessitats, la gestió de l'espai protegit:

- a) Investigació bàsica sobre les espècies de flora i fauna autòctona.
- b) Desenvolupament de programes de conservació, recuperació i gestió d'espècies de flora i fauna considerats d'interés especial pel seu caràcter endèmic, rar o amenaçat, així com sobre les condicions per a la recuperació o millora dels seus hàbitats.
- c) Investigació etnogràfica i etnològica sobre el medi humà tradicional del paratge.
- d) Investigació sobre mètodes d'administració i gestió dels recursos naturals des de distintes perspectives: jurídica, administrativa i econòmica.
- e) Mètodes de gestió de l'ús públic del paratge, des dels punts de vista tècnic, sociològic, econòmic i empresarial.

4. L'ajuntament facilitarà el coneixement i promourà la divulgació dels treballs d'investigació realitzats en l'àmbit del paratge.

Article 56. Autoritzacions

Sense perjudici del règim general d'autoritzacions que figura en les disposicions generals d'aquesta normativa, s'estableix el següent règim específic per a la realització, per persones o entitats alienes a l'ajuntament o a la conselleria competent en matèria de medi ambient, d'activitats o projectes d'investigació que tinguen com a objecte els recursos ambientals i culturals del paratge:

- a) Les actuacions que afecten directament o indirectament la flora, fauna o els hàbitats protegits, requeriran l'autorització prèvia del Consell de Participació. Amb aquesta finalitat, la persona o entitat que realitzarà l'activitat investigadora acompanyarà la sol·licitud d'una memòria del projecte d'investigació que es desenvoluparà.
- b) Les autoritzacions poden contindre condicions o restriccions per a l'execució del projecte. És possible la seua revocació si les investigacions s'aparten del que estableix la memòria del projecte presentat, o si les tasques d'investigació s'han dut a terme vulnerant les directrius establides per l'autorització.
- c) Una vegada realitzat l'estudi científic autoritzat, la persona o entitat autoritzada ha de presentar informe al Consell de Participació sobre els resultats, així com sobre qualsevol altra dada que puga ser interessant des del punt de vista científic o de gestió de l'espai natural. En el cas que els treballs d'investigació autoritzats siguen publicats, el director del projecte ha d'aportar un exemplar de la publicació.

d) Les autoritzacions atorgades per a l'anellament científic d'aus no exclouen la necessitat d'obtenir, per l'anellador, els permisos corresponents dels particulars, si és el cas.

e) Els promotors de projectes d'investigació sobre els valors naturals i culturals del paratge que, per no afectar directament la flora, la fauna o els hàbitats protegits, no requereixen autorització prèvia, no obstant això, han de comunicar al Consell de Participació o a l'ajuntament l'existència del projecte, i han de facilitar a aquest l'accés als resultats de les investigacions amb destinació al fons documental del paratge.

TÍTOL III Normes particulars

CAPÍTOL I *Concepte i aspectes generals*

Article 57. Concepte

1. A l'efecte de particularitzar les normes protectores establides per mitjà d'aquest PE, s'ha distingit la totalitat de l'àmbit amb les següents zones per a definir els tractaments específics més ajustats a les seues necessitats de protecció, conservació i millora:

- Àrea Forestal.
- Àrea Recreativa.

2. Les determinacions inherents a aquesta categoria de protecció constitueixen la referència normativa bàsica a l'hora d'establir els usos i activitats permeses i prohibides per aquest PE.

3. Las materias prioritarias de investigación aplicada en el ámbito del Paraje son las siguientes, en relación abierta que podrá adaptarse a las necesidades de la gestión del espacio protegido:

- a) Investigación básica sobre las especies de flora y fauna autóctona.
- b) Desarrollo de programas de conservación, recuperación y gestión de especies de flora y fauna considerados de interés especial por su carácter endémico, raro o amenazado, así como sobre las condiciones para la recuperación o mejora de sus hábitats.
- c) Investigación etnográfica y etnológica sobre el medio humano tradicional del Paraje.
- d) Investigación sobre métodos de administración y gestión de los recursos naturales desde distintas perspectivas: jurídica, administrativa, económica.
- e) Métodos de gestión del uso público del Paraje, desde los puntos de vista técnico, sociológico, económico y empresarial.

4. El Ayuntamiento facilitará el conocimiento y promoverá la divulgación de los trabajos de investigación realizados en el ámbito del Paraje.

Artículo 56. Autorizaciones

Sin perjuicio del régimen general de autorizaciones que figura en las disposiciones generales de esta normativa, se establece el siguiente régimen específico para la realización, por personas o entidades ajenas al Ayuntamiento o a la Conselleria competente en materia de medio ambiente, de actividades o proyectos de investigación que tengan por objeto los recursos ambientales y culturales del Paraje:

- a) Las actuaciones que afecten directa o indirectamente a la flora, fauna o los hábitats protegidos, requerirán la autorización previa del Consejo de Participación. Con esta finalidad, la persona o entidad que vaya a realizar la actividad investigadora acompañará a la solicitud una memoria del proyecto de investigación que se va a desarrollar.
- b) Las autorizaciones podrán contener condiciones o restricciones para la ejecución del proyecto. Cabe su revocación si las investigaciones se apartan de lo establecido en la memoria del proyecto presentado, o si las labores de investigación se han llevado a cabo vulnerando las directrices establecidas por la autorización.
- c) Una vez realizado el estudio científico autorizado, la persona o entidad autorizada deberá presentar informe al Consejo de Participación sobre los resultados, así como sobre cualquier otro dato que pueda ser interesante desde el punto de vista científico o de gestión del espacio natural. En el supuesto de que los trabajos de investigación autorizados sean publicados, el director del proyecto deberá aportar un ejemplar de la publicación.

d) Las autorizaciones otorgadas para el anillamiento científico de aves no excluyen la necesidad de obtener, por el anillador, los permisos correspondientes de los particulares en su caso.

e) Los promotores de proyectos de investigación sobre los valores naturales y culturales del Paraje que, por no afectar directamente a la flora, la fauna o los hábitats protegidos, no requieren autorización previa, deberán no obstante comunicar al Consejo de Participación o al Ayuntamiento la existencia del proyecto, debiendo facilitar el acceso a los resultados de las investigaciones con destino al fondo documental del Paraje.

TÍTULO III Normas particulares

CAPÍTULO I *Concepto y aspectos generales*

Artículo 57. Concepto

1. A los efectos de particularizar las normas protectoras establecidas mediante este PE, se ha distinguido la totalidad del ámbito con las siguientes zonas para definir los tratamientos específicos más ajustados a sus necesidades de protección, conservación y mejora:

- Área Forestal.
- Área Recreativa.

2. Las determinaciones inherentes a esta categoría de protección constituyen la referencia normativa básica a la hora de establecer los usos y actividades permitidas y prohibidas por este PE.

Article 58. Interpretació

1. En tot allò no regulat en aquestes normes particulars s'aplicaran les disposicions contingudes en les normes generals de regulació d'usos i activitats.

2. En la interpretació de la normativa prevaldran les normes particulars sobre les generals.

CAPÍTOL II
Àrea forestal

Article 59. Caracterització

1. Es tracta d'una zona d'alt valor natural on tant la vegetació i la presència del riu proporcionen un lloc idoni per als ecosistemes i recer d'un ampli espectre d'espècies faunístiques d'interès ecològic.

2. Els objectius plantejats per a aquesta categoria de protecció es poden sintetitzar en:

- Preservar la qualitat ambiental.
- Conservació de la vegetació existent, potenciació d'aquesta i de la seua regeneració natural.
- Mantindre els processos ecològics essencials i la diversitat biològica del paratge.
- Conservar i restaurar aquells elements arquitectònics singulars, així com les fites paisatgístiques existents.

3. Plantejar aquests objectius suposa, necessàriament, una limitació de les possibilitats d'ús públic, permetent-se únicament aquells usos compatibles amb els objectius proposats, sobretot els de tipus científic i cultural.

Article 60. Localització

Comprén la major part de l'àmbit del paratge. Aquest espai queda assenyalat i delimitat en els corresponents plànols d'ordenació del present PE.

Article 61. Usos permesos

1. Es consideren usos permesos, amb caràcter general, tots aquells destinats a afavorir la conservació i la potenciació dels valors naturals i al manteniment dels processos ecològics essencials i la diversitat biològica.

2. Tractaments de millora i conservació de la vegetació, com ara cures culturals i neteges, eliminació selectiva del matoll i en especial mesures per a aconseguir la regeneració natural.

3. Els usos i actuacions destinades a millorar les condicions naturals i paisatgístiques d'aquest espai o a facilitar la realització d'activitats científiques, didàctiques i recreativonaturalístiques. Inclouent actuacions i adequacions didàctiques i naturalístiques de caràcter extensiu, com ara marcatge i senyalització d'itineraris i enclavaments singulars visitables o miradors.

4. Obres i actuacions de millora de fonts i punts d'aigua, tant per a ús públic com per a la fauna.

5. Repoblació forestal, amb l'autorització prèvia de la conselleria competent en matèria de medi ambient.

6. Instal·lacions provisionals per a l'execució d'obres públiques. Prèviament a l'obtenció de llicència urbanística, requeriran l'informe favorable de la conselleria competent en matèria de medi ambient.

7. Sense perjudici del que disposa l'article 19 d'aquestes normes, es permet la recol·lecció consuetudinària de fruits, llavors i plantes silvestres de consum tradicional, com ara bolets, móres, etc., sense perjudici de les limitacions específiques que la conselleria competent en matèria de medi ambient puga establir quan resulte perjudicial per la seua intensitat o altres causes per a la flora o fauna. En qualsevol cas, queda prohibida l'arrancada de la planta i s'ha de recol·lectar per mitjà de tallada.

8. Infraestructura de defensa contra incendis forestals i, si és el cas, les obres de captació d'aigües destinades a aquest, que estiguen indicades en el Pla local de prevenció d'incendis forestals, prèviament a l'obtenció de llicència urbanística, ha de comptar amb l'autorització de la conselleria competent en matèria de medi ambient.

9. Construcció i condicionament de pistes i camins forestals destinats exclusivament a la lluita contra incendis forestals, sempre que hagen sigut previstos en el Pla de prevenció d'incendis tal com preveu l'article 55 de la Llei forestal.

Artículo 58. Interpretación

1. En todo lo no regulado en estas normas particulares serán de aplicación las disposiciones contenidas en las normas generales de regulación de usos y actividades.

2. En la interpretación de la normativa prevalecerán las normas particulares sobre las generales.

CAPÍTULO II
Área forestal

Artículo 59. Caracterización

1. Se trata de una zona de alto valor natural donde tanto la vegetación y la presencia del río proporcionan un lugar idóneo para los ecosistemas y cobijo de un amplio espectro de especies faunísticas de interés ecológico.

2. Los objetivos planteados para esta categoría de protección se pueden sintetizar en:

- Preservar la calidad ambiental.
- Conservación de la vegetación existente, potenciación de la misma y de su regeneración natural.
- Mantener los procesos ecológicos esenciales y la diversidad biológica del Paraje.
- Conservar y restaurar aquellos elementos arquitectónicos singulares, así como los hitos paisajísticos existentes.

3. Plantear estos objetivos supone, necesariamente, una limitación de las posibilidades de uso público, permitiéndose únicamente aquellos usos compatibles con los objetivos propuestos, sobre todo los de tipo científico y cultural.

Artículo 60. Localización

Comprende la mayor parte del ámbito del Paraje. Este espacio queda señalado y delimitado en los correspondientes planos de ordenación del presente PE.

Artículo 61. Usos permitidos

1. Se consideran usos permitidos, con carácter general, todos aquellos destinados a favorecer la conservación y potenciación de los valores naturales y al mantenimiento de los procesos ecológicos esenciales y la diversidad biológica.

2. Tratamientos de mejora y conservación de la vegetación, tales como cuidados culturales y limpias, eliminación selectiva del matorral y en especial medidas para conseguir la regeneración natural.

3. Los usos y actuaciones destinadas a mejorar las condiciones naturales y paisajísticas de este espacio o a facilitar la realización de actividades científicas, didácticas y recreativo-naturalísticas. Incluyendo actuaciones y adecuaciones didáctico-naturalísticas de carácter extensivo, tales como marcaje y señalización de itinerarios y enclaves singulares visitables o miradores.

4. Obras y actuaciones de mejora de fuentes y puntos de agua, tantos para uso público como para la fauna.

5. Repoblación forestal, previa la autorización de la Conselleria competente en materia de medio ambiente.

6. Instalaciones provisionales para la ejecución de obras públicas. Previamente a la obtención de licencia urbanística, requerirán el informe favorable de la Conselleria competente en materia de medio ambiente.

7. Sin perjuicio de lo dispuesto en el artículo 19 de estas normas, se permite la recolección consuetudinaria de frutos, semillas y plantas silvestres de consumo tradicional, tales como setas, moras, etc., sin perjuicio de las limitaciones específicas que la Conselleria competente en materia de medio ambiente pueda establecer cuando resulte perjudicial por su intensidad u otras causas para la flora o fauna. En cualquier caso, queda prohibido el arranque de la planta, debiendo recolectarse mediante corta.

8. La infraestructura de defensa contra incendios forestales y, en su caso, las obras de captación de aguas destinadas a la misma, que vengan indicadas en el Plan Local de Prevención de Incendios Forestales, previamente a la obtención de licencia urbanística, deberán contar con autorización de la Conselleria competente en materia de medio ambiente.

9. Construcción y acondicionamiento de pistas y caminos forestales destinados exclusivamente a la lucha contra incendios forestales, siempre y cuando hayan sido contemplados en el Plan de Prevención de Incendios tal y como prevé el artículo 55 de la Ley Forestal.

10. L'activitat cinegètica tal com inclouen les disposicions de les normes generals de regulació d'usos i activitats del present PE.

Article 62. Usos prohibits

1. Es consideren usos prohibits, amb caràcter general, tots els que comporten la degradació del medi o dificulten el desenvolupament dels usos permesos. En especial es prohibeixen tots aquells usos i actuacions que no es troben directament vinculades a la millora i la conservació de la riquesa biològica de la zona o a l'exercici d'activitats científiques i naturalístiques.

2. Queden específicament prohibits en aquests espais:

a) Actuacions o activitats relacionades amb l'extracció d'àrids i terres per a l'explotació dels recursos miners.

b) Construccions i instal·lacions industrials i residencials de qualsevol tipus.

c) Actuacions i instal·lacions de caràcter turísticorecreatiu, excepte les adequacions didàctiques i naturalístiques previstes en l'article anterior.

d) Construccions i edificacions públiques singulars, com ara construccions i edificacions vinculades a la defensa nacional, centres sanitaris especials, centres d'ensenyament i culturals, i cementeris.

e) Suports de publicitat exterior de qualsevol tipus, així com qualsevol forma de publicitat, excepte indicadors de caràcter institucional destinats a proporcionar informació sobre la zona, sense que suposen deteriorament del paisatge.

f) Obres o magatzems i instal·lacions relacionades amb l'explotació agrícola o ramadera, inclouen hivernacles i infraestructures de servei a aquestes. Així com instal·lacions d'emmagatzemament o primera transformació de productes forestals.

g) Construccions o instal·lacions, de caràcter permanent o temporal, incloent tanques i closes, lligades a l'activitat cinegètica o pecuària.

h) Infraestructures de qualsevol tipus; excepte les directament vinculades a la prevenció i control d'incendis forestals o destinades al servei d'edificacions o instal·lacions permeses.

i) Instal·lacions esportives de qualsevol tipus, així com activitats esportives que puguin comportar degradació del medi natural, particularment les que impliquen la utilització de vehicles de motor.

j) L'abocament de residus sòlids o líquids de qualsevol tipus que puguin contribuir a deteriorar la qualitat de les aigües, el sòl o el paisatge.

k) El trànsit de vehicles motoritzats fora dels camins en què s'autoritza expressament, excepte per als serveis de vigilància i manteniment de la zona, prevenció i extinció d'incendis.

CAPÍTOL III Àrea recreativa

Article 63. Caracterització

1. Comprén la zona de l'antic campament de Tabarla.

2. Es tracta d'un espai o enclavament que, per la seua particular ubicació, les seues característiques intrínseques tant físiconaturals com derivades de l'activitat humana, i per les seues especials potencialitats d'ús, complix les funcions següents:

– Una funció didàctica i naturalística. Per les seues característiques ecológicoambientals es proposa la seua utilització amb fins didàctics, promocionant les activitats naturalístiques i l'ús públic basat en els recursos naturals, fomentant el respecte cap al medi en què es basen.

– Una funció social com a lloc d'oci. És una zona que en l'actualitat presenta unes condicions òptimes per a l'exercici d'activitats recreatives, encara que necessita millorar les seues infraestructures.

3. La dita àrea es caracteritza per la seua aptitud per a acollir un cert grau d'ocupació i utilització, tenint el mateix valor paisatgístic que l'espai que la rodeja.

Article 64. Localització

Aquest espai queda assenyalat i delimitat en els corresponents plànols d'ordenació del present PE.

10. La actividad cinegética tal y como se contempla en las disposiciones de las normas generales de regulación de usos y actividades del presente PE.

Artículo 62. Usos prohibidos

1. Se consideran usos prohibidos, con carácter general, todos los que comporten la degradación del medio o dificulten el desarrollo de los usos permitidos. En especial, se prohíben todos aquellos usos y actuaciones que no se hallen directamente vinculadas a la mejora y conservación de la riqueza biológica de la zona o al desarrollo de actividades científicas y naturalísticas.

2. Quedan específicamente prohibidos en estos espacios:

a) Actuaciones o actividades relacionadas con la extracción de áridos y tierras para la explotación de los recursos mineros.

b) Construcciones e instalaciones industriales y residenciales de cualquier tipo.

c) Actuaciones e instalaciones de carácter turístico-recreativo, excepto las adecuaciones didáctico-naturalísticas previstas en el artículo anterior.

d) Construcciones y edificaciones públicas singulares, tales como construcciones y edificaciones vinculadas a la defensa nacional, centros sanitarios especiales, centros de enseñanza y culturales, y cementerios.

e) Soportes de publicidad exterior de cualquier tipo, así como cualquier forma de publicidad, salvo indicadores de carácter institucional destinados a proporcionar información sobre la zona, sin que supongan deterioro del paisaje.

f) Obras o almacenes e instalaciones relacionadas con la explotación agrícola o ganadera, incluyen invernaderos e infraestructuras de servicio a las mismas. Así como instalaciones de almacenamiento o primera transformación de productos forestales.

g) Construcciones o instalaciones, de carácter permanente o temporal, incluyendo cercas y vallados, ligados a la actividad cinegética o pecuaria.

h) Infraestructuras de cualquier tipo; salvo las directamente vinculadas a la prevención y control de incendios forestales o destinadas al servicio de edificaciones o instalaciones permitidas.

i) Instalaciones deportivas de cualquier tipo, así como actividades deportivas que puedan comportar degradación del medio natural, particularmente las que impliquen la utilización de vehículos a motor.

j) El vertido de residuos sólidos o líquidos de cualquier tipo que puedan contribuir a deteriorar la calidad de las aguas, el suelo o paisaje.

k) El tránsito de vehículos motorizados fuera de los caminos en que se autoriza expresamente, salvo para los servicios de vigilancia y mantenimiento de la zona, prevención y extinción de incendios.

CAPÍTULO III Área recreativa

Artículo 63. Caracterización

1. Comprende la zona del antiguo campamento de Tabarla.

2. Se trata de un espacio o enclave que, por su particular ubicación, sus características intrínsecas tanto físico-naturales como derivadas de la actividad humana, y por sus especiales potencialidades de uso, cumple las siguientes funciones:

– Una función didáctico-naturalístico. Por sus características ecológico-ambientales, se propone su utilización con fines didácticos, promocionando las actividades naturalísticas y el uso público basado en los recursos naturales, fomentando el respeto hacia el medio en que se basan.

– Una función social como lugar de esparcimiento. Es una zona que en la actualidad presenta unas condiciones óptimas para el desarrollo de actividades recreativas, aunque necesita mejorar sus infraestructuras.

3. Dicha área se caracteriza por su aptitud para acoger un cierto grado de ocupación y utilización, teniendo el mismo valor paisajístico que el espacio que le rodea.

Artículo 64. Localización

Este espacio queda señalado y delimitado en los correspondientes planos de ordenación del presente PE.

Article 65. Usos permesos

1. Els usos recreatius lligats al gaudi de la natura, sempre que s'ajunen a les normes generals i particulars d'aquest PE, com també a les normatives sectorials aplicables.

2. Amb caràcter general, les activitats ociorecreatives que defineixen l'ús específic d'àrea, les dotacions, infraestructures i serveis per al control i manteniment del medi.

3. Àrees de pícnic.

4. Instal·lacions d'educació i interpretació ambiental.

5. Instal·lacions vinculades a l'administració i gestió dels recursos ambientals del paratge.

6. Obres i actuacions de millora de fonts i punts d'aigua, tant per a ús públic com per a la fauna.

7. Elements de mobiliari urbà com ara bancs, taules i papereres, com també indicadors de caràcter institucional relacionats amb l'ús públic del paratge i la gestió de l'àmbit territorial objecte del PE.

Article 66. Usos prohibits

1. En general, tots els que comporten una degradació ambiental o paisatgística d'aquests espais o dificulten la realització dels usos preferents.

2. Queden especialment prohibits:

a) La construcció o la instal·lació d'obres relacionades amb l'explotació de recursos vius.

b) Usos i activitats que comporten un notable impacte paisatgístic o ecològic.

c) La instal·lació de suports de publicitat o altres elements anàlegs, excepte aquells indicadors d'activitats, establiments i llocs que es consideren necessaris per a la correcta gestió del paratge. En tot cas, cal ajustar-se a les normes que s'establisquen de disseny i instal·lació.

d) La construcció d'edificacions de qualsevol tipus.

e) La utilització de foc per mitjà de fogonets, fogueres, barbacoes, etc.

f) L'activitat cinegètica.

TÍTOL IV**Normes per a la gestió del paratge natural****Article 67. Règim general**

1. L'administració i la gestió del paratge natural municipal corresponen a l'Ajuntament de Yátova.

2. La conselleria competent en matèria de medi ambient pot prestar a l'ajuntament l'assistència tècnica necessària i l'assessorament per a la gestió del paratge natural municipal.

3. El règim de gestió del paratge atendra el marc establert amb caràcter genèric per als paratges naturals municipals per la Llei 11/1994, de 27 de desembre, de la Generalitat, d'Espais Naturals Protegits de la Comunitat Valenciana, així com a les determinacions específiques que estableix en la matèria el Decret 161/2004, de 3 de setembre, del Consell, de regulació dels paratges naturals municipals.

4. La gestió del paratge, quant al funcionament d'instal·lacions, equipaments i serveis, pot delegar-se d'acord amb el que preveu la Llei 11/1994, de 27 de desembre, de la Generalitat, d'Espais Naturals Protegits de la Comunitat Valenciana. Aquesta gestió també pot encomanar-se a altres entitats de dret públic o concertar-se amb institucions o entitats de naturalesa privada.

5. L'ajuntament pot promoure, per a assegurar la participació efectiva en la gestió del paratge dels agents socials i econòmics implicats en el paratge i d'altres administracions públiques, la constitució d'una entitat mixta amb participació de les administracions autonòmica i local i del sector privat, tal com una fundació, un consorci o un altre tipus de figura prevista en la legislació vigent.

Article 68. Consell de Participació del paratge natural municipal

Com a òrgan col·legiat de caràcter consultiu, amb la finalitat de col·laborar en la gestió i canalitzar la participació dels propietaris i interessos socials i econòmics afectats, es crea el Consell de Participació del Paratge Natural Municipal de Tabarla, segons estableix l'acord

Artículo 65. Usos permitidos

1. Los usos recreativos ligados al disfrute de la naturaleza, siempre que se ajusten a las normas generales y particulares de este PE, así como a las normativas sectoriales aplicables.

2. Con carácter general, las actividades ocio-recreativas que definen el uso específico de área, las dotaciones, infraestructuras y servicios para el control y mantenimiento del medio.

3. Áreas de picnic.

4. Instalaciones de educación e interpretación ambiental.

5. Instalaciones vinculadas a la administración y gestión de los recursos ambientales del Paraje.

6. Obras y actuaciones de mejora de fuentes y puntos de agua, tanto para uso público como para la fauna.

7. Elementos de mobiliario urbano tales como bancos, mesas y papeleras, así como indicadores de carácter institucional relacionados con el uso público del Paraje y la gestión del ámbito territorial objeto del PE.

Artículo 66. Usos prohibidos

1. En general, cuantos comporten una degradación ambiental o paisajística de estos espacios o dificulten la realización de los usos preferentes.

2. Quedan especialmente prohibidos:

a) La construcción o instalación de obras relacionadas con la explotación de recursos vivos.

b) Usos y actividades que comporten un notable impacto paisajístico o ecológico.

c) La instalación de soportes de publicidad u otros elementos análogos, excepto aquellos indicadores de actividades, establecimientos y lugares que se consideren necesarios para la correcta gestión del Paraje. En todo caso, se atenderá a las normas que se establezcan de diseño e instalación.

d) La construcción de edificaciones de cualquier tipo.

e) La utilización de fuego mediante hornillos, hogueras, barbacoas, etc.

f) La actividad cinegética.

TÍTULO IV**Normas para la gestión del paraje natural****Artículo 67. Régimen general**

1. La administración y la gestión del Paraje Natural Municipal corresponden al Ayuntamiento de Yátova.

2. La Conselleria competente en materia de medio ambiente podrá prestar al Ayuntamiento la asistencia técnica necesaria y asesoramiento para la gestión del Paraje Natural Municipal.

3. El régimen de gestión del Paraje atenderá al marco establecido con carácter genérico para los Parajes Naturales Municipales por la Ley 11/1994, de 27 de diciembre, de la Generalitat, de Espacios Naturales Protegidos de la Comunidad Valenciana, así como a las determinaciones específicas que establece en la materia el Decreto 161/2004, de 3 de septiembre, del Consell, de Regulación de los Parajes Naturales Municipales.

4. La gestión del Paraje, en lo relativo al funcionamiento de instalaciones, equipamientos y servicios, podrá delegarse de acuerdo con lo previsto en la Ley 11/1994, de 27 de diciembre, de la Generalitat, de Espacios Naturales Protegidos de la Comunidad Valenciana. Esta gestión también podrá encomendarse a otras entidades de derecho público o concertarse con instituciones o entidades de naturaleza privada.

5. El Ayuntamiento podrá promover, para asegurar la participación efectiva en la gestión del Paraje de los agentes sociales y económicos implicados en el Paraje y de otras Administraciones públicas, la constitución de una entidad mixta con participación de las Administraciones autonómica y local y del sector privado, tal como una fundación, un consorcio u otro tipo de figura contemplada en la legislación vigente.

Artículo 68. Consejo de Participación del Paraje Natural Municipal

Como órgano colegiado de carácter consultivo, con la finalidad de colaborar en la gestión y canalizar la participación de los propietarios e intereses sociales y económicos afectados, se crea el Consejo de Participación del Paraje Natural Municipal de Tabarla, según se establece en

de declaració del paratge, atenint-se d'aquesta manera al que ha previst l'article 7.3 del Decret 161/2004, de 3 de setembre, del Consell, de Regulació dels Paratge Naturals Municipals.

TÍTOL V

Mecanisme de finançament

La posada en valor del paratge natural municipal requerix un conjunt d'actuacions que garantisquen l'ús i el gaudi d'aquest per part de la població en general, i al mateix temps es garantisca la conservació i la regeneració dels singulars ecosistemes que allí es donen.

Article 69. Règim general

1. L'Ajuntament de Yátova habilitarà en els seus pressupostos els crèdits necessaris per a la correcta gestió del paratge natural municipal.

2. La Conselleria de Territori i Habitatge pot participar en el finançament del paratge natural municipal, d'acord amb l'article 10 del Decret 161/2004, de 27 de desembre, del Consell, de regulació dels paratges naturals municipals, sense perjudici dels mitjans econòmics que poden aportar altres entitats públiques o privades que puguen tindre interès a coadyuvar al manteniment del paratge natural municipal.

TÍTOL VI

Règim sancionador

Article 70. Règim sancionador

1. La inobservança o la infracció de la normativa aplicable al paratge natural municipal serà sancionada de conformitat amb la Llei 11/1994, de 27 de desembre, de la Generalitat, d'Espais Naturals Protegits de la Comunitat Valenciana, sense perjudici de l'exigible en via penal, civil o de qualsevol altre ordre en què puga incórrer.

2. Els infractors estan obligats, en tot cas, a reparar els danys causats i a restituir els llocs i elements alterats a la seua situació inicial.

el Acuerdo de declaración del Paraje, ateniéndose de esta manera a lo contemplado en el artículo 7.3 del Decreto 161/2004, de 3 de septiembre, del Consell, de Regulación de los Paraje Naturales Municipales.

TÍTULO V

Mecanismo de financiación

La puesta en valor del Paraje Natural Municipal requiere un conjunto de actuaciones que garantizan el uso y disfrute del mismo por parte de la población en general, y al mismo tiempo se garantiza la conservación y regeneración de los singulares ecosistemas que allí se dan.

Artículo 69. Régimen general

1. El Ayuntamiento de Yátova habilitará en sus presupuestos los créditos necesarios para la correcta gestión del Paraje Natural Municipal.

2. La Conselleria de Territorio y Vivienda podrá participar en la financiación del Paraje Natural Municipal, de acuerdo con el artículo 10 del Decreto 161/2004, de 27 de diciembre, del Consell, de Regulación de los Parajes Naturales Municipales, sin perjuicio de los medios económicos que pueden aportar otras entidades públicas o privadas que puedan tener interés en coadyuvar al mantenimiento del Paraje Natural Municipal.

TÍTULO VI

Régimen sancionador

Artículo 70. Régimen sancionador

1. La inobservancia o infracción de la normativa aplicable al Paraje Natural Municipal será sancionada de conformidad con la Ley 11/1994, de 27 de diciembre, de la Generalitat, de Espacios Naturales Protegidos de la Comunidad Valenciana, sin perjuicio de lo exigible en vía penal, civil o de cualquier otro orden en que pudiera incurrir.

2. Los infractores estarán obligados, en todo caso, a reparar los daños causados y restituir los lugares y elementos alterados a su situación inicial.

ANEXO II. DELIMITACIÓN CARTOGRÁFICA / ANEX II. DELIMITACIÓ CARTOGRÀFICA

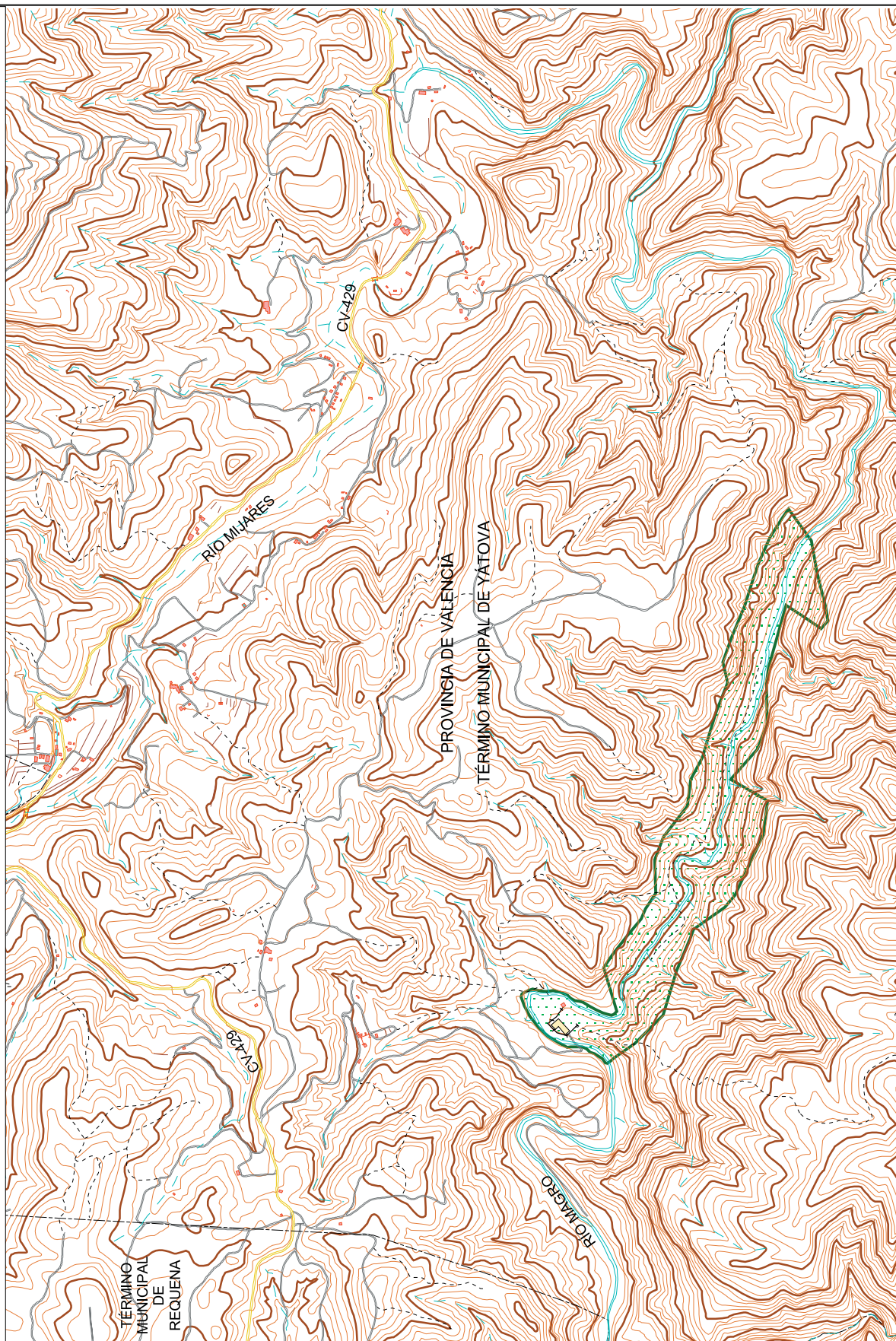

PARAJE NATURAL MUNICIPAL "TABARLA"



500 0 500 1000 1500 metros

Audiència Provincial de València

Rotlle d'apel·lació número 697/2006. Cèdula de notificació.
[2007/285]

La Secció Sisena de l'Audiència Provincial de València ha dictat, en el rotlle d'apel·lació número 697/2006, la sentència que té l'encapçalament i la part dispositiva que es diuen tot seguit:

«Sentència número 748

– Presidenta: María Mestre Ramos

– Magistrats:

· María Eugenia Ferragut Pérez

· José Francisco Lara Romero

València, 11 de desembre de 2006

La Secció Sisena de l'Audiència Provincial de València, integrada pels magistrats anotats al marge, sent-ne ponent María Mestre Ramos, ha vist este recurs d'apel·lació interposat contra la sentència de data 21 de febrer de 2005 dictada en actuacions de juí verbal 1.174/2004, tramitades pel Jutjat de Primera Instància 18 de València.

Han sigut part en el recurs, com a apel·lant demandant, Manuel Simón Dolz, representada per la procuradora dels tribunals María Esther Bonet Peiró, assistit del lletrat Saturnino Solano Costa, com a apel·lada demandada l'entitat mercantil Zurich, SA, i Javier Aguilar Nuño, representada pel procurador dels tribunals Javier Roldán García, assistit del lletrat José Luis Millán Quemades; l'entitat mercantil Frupuig, SL, no compareguda davant este tribunal.

Decisió

Atés el que s'ha exposat, la Secció Sisena de l'Audiència Provincial de València, en nom del rei i per l'autoritat conferida per la Constitució aprovada pel poble espanyol, decidix:

1. Desestimar el recurs d'apel·lació interposat per Manuel Simón Dolz.

2. Confirmar la sentència de data 21 de febrer de 2006.

3. Imposar a la part apel·lant les costes processals.

Esta és la nostra sentència, que pronunciem, manem i firmem».

Esta cèdula es publica en el Diari Oficial de la Generalitat, a fi de notificar a la part incompareguda, Frupuig, SL.

València, 20 de desembre de 2006.– La secretària: Eugenia Rosa Landete.

Audiencia Provincial de Valencia

Rollo de apelación número 697/2006. Cédula de notificación.
[2007/285]

La Sección Sexta de la Audiencia Provincial de Valencia ha dictado, en el rollo de apelación número 697/2006, la sentencia cuyo encabezamiento y parte dispositiva son como sigue:

«Sentencia número 748

– Presidenta: María Mestre Ramos

– Magistrados:

· María Eugenia Ferragut Pérez

· José Francisco Lara Romero

Valencia, 11 de diciembre de 2006

La Sección Sexta de la Audiencia Provincial de Valencia, integrada por los magistrados anotados al margen, siendo ponente María Mestre Ramos, ha visto el presente recurso de apelación interpuesto contra la sentencia de fecha 21 de febrero de 2005 dictada en autos de juicio verbal 1.174/2004, tramitados por el Juzgado de Primera Instancia 18 de los de Valencia.

Han sido parte en el recurso, como apelante demandante, Manuel Simón Dolz, representada por la procuradora de los tribunales María Esther Bonet Peiró, asistido de letrado Saturnino Solano Costa, como apelada demandada la entidad mercantil Zurich, SA, y Javier Aguilar Nuño, representada por el procurador de los tribunales Javier Roldán García, asistido del letrado José Luis Millán Quemades; la entidad mercantil Frupuig, SL, no personada ante este tribunal.

Fallo

En atención a lo expuesto, la Sección Sexta de la Audiencia Provincial de Valencia, en nombre del rey y por la autoridad conferida por la Constitución aprobada por el pueblo español, decide:

1. Desestimar el recurso de apelación interpuesto por Manuel Simón Dolz.

2. Confirmar la sentencia de fecha 21 de febrero de 2006.

3. Imponer a la parte apelante las costas procesales.

Así por esta nuestra sentencia, lo pronunciamos, mandamos y firmamos».

Y para su publicación en el Diari Oficial de la Generalitat, al objeto de notificar a la parte incomparecida, Frupuig, SL.

Valencia, 20 de diciembre de 2006.– La secretaria: Eugenia Rosa Landete.

**Jutjat de Primera Instància
i Instrucció número 1 de Torrent**

Notificació a Giacomelli Sport España, SA Unipersonal. Judici ordinari número 251/06. [2007/52]

Arantzazu Peris Martínez, secretària judicial del Jutjat de Primera Instància i Instrucció número 1 de Torrent (València), faig saber:

Que en este Jutjat se següen actuacions de judici ordinari número 251/06, a instància de Rodamco Inversiones, SL, representat pel procurador Javier Roldán García, contra Giacomelli Sport España, SA Unipersonal, amb últim domicili conegut a l'avinguda d'Espanya, número 17, Centre Comercial La Gran Manzana, i en parador ignorat; en el dit procediment s'ha dictat la següent provisió:

Provisió del magistrat jutge senyor Mejías Gómez.

Torrent, 4 de desembre de 2006.

Se n'ha donat compte; una vegada presentat l'anterior escrit per la part actora uniu-lo a les actuacions d'on prové i tal com se sol·licita citeu la demandada Giacomelli Sport España, SA Unipersonal, perquè comparega en les actuacions i conteste la demanda en el termini de 20 dies, a través d'edictes que es publicaran al tauler d'anuncis d'este Jutjat i en el *Diari Oficial de la Generalitat*.

Lliureu l'oportú edicte que s'entregarà a la part actora perquè es curse i gestione.

I perquè la present provisió valga de notificació i citació a termini a la demandada Giacomelli Sport España, SA Unipersonal, amb últim domicili conegut a l'avinguda d'Espanya, número 17, Centre Comercial La Gran Manzana, expedisc el present edicte que firme.

Torrent, 4 de desembre de 2006.— La secretària: Arantzazu Peris Martínez.

**Juzgado de Primera Instancia
e Instrucción número 1 de Torrent**

Notificación a Giacomelli Sport España, SA Unipersonal. Juicio ordinario número 251/06. [2007/52]

Arantzazu Peris Martínez, secretaria judicial del Juzgado de Primera Instancia e Instrucción número 1 de Torrent (Valencia), hago saber:

Que en este Juzgado se siguen autos de juicio ordinario número 251/06, a instancia de Rodamco Inversiones, SL, representado por el procurador Javier Roldán García, contra Giacomelli Sport España, SA Unipersonal, con último domicilio conocido en la avenida de España, número 17, Centro Comercial La Gran Manzana, y en ignorado paradero; en dicho procedimiento ha recaído la siguiente providencia:

Providencia del magistrado-juez señor Mejías Gómez.

Torrent, 4 de diciembre de 2006.

Dada cuenta; por presentado el anterior escrito por la parte actora únase a los autos de su razón y como se solicita emplácese a la demandada Giacomelli Sport España, SA Unipersonal, a fin de que comparezca en autos y conteste a la demanda en el plazo de 20 días, a través de edictos que se publicarán en el tablón de anuncios de este Juzgado y en el *Diari Oficial de la Generalitat*.

Librándose el oportuno edicto que se entregará a la parte actora para su curso y gestión.

Y para que sirva la presente de notificación y emplazamiento a la demandada Giacomelli Sport España, SA Unipersonal, con último domicilio conocido en la avenida de España, número 17, Centro Comercial La Gran Manzana, expido el presente que firmo.

Torrent, 4 de diciembre de 2006.— La secretaria: Arantzazu Peris Martínez.

Ajuntament de Benimantell

Informació pública de la modificació puntual número 1 del Pla General de Benimantell «Sector Serrella». [2007/643]

L'Ajuntament Ple en sessió celebrada el dia 5 d'octubre de 2006, va acordar sotmetre a informació pública, per període d'un mes, mitjançant inserció del corresponent anunci en el *Diari Oficial de la Comunitat Valenciana* i en un periòdic d'àmplia difusió a la localitat, el projecte de la modificació puntual número 1 del Pla General de Benimantell «Sector Serrella».

Durant el període d'informació pública es podran consultar estos documents a les oficines de l'Ajuntament de Benimantell i presentar totes les al·legacions o suggeriments que estimen convenients.

La qual cosa es publica en compliment del que disposa l'article 83 de la Llei 16/2005, de 30 de desembre, Urbanística Valenciana.

Benimantell, 10 de gener de 2007.— L'alcalde: Felipe Miralles Solbes.

Ayuntamiento de Benimantell

Información pública de la modificación puntual número 1 del Plan General de Benimantell «Sector Serrella». [2007/643]

El Ayuntamiento Pleno en sesión celebrada el día 5 de octubre de 2006, acordó someter a información pública, por periodo de un mes, mediante inserción del correspondiente anuncio en el *Diari Oficial de la Comunitat Valenciana* y en un periódico de amplia difusión en la localidad, el proyecto de la modificación puntual número 1 del Plan General de Benimantell «Sector Serrella».

Durante el periodo de información pública se podrán consultar dichos documentos en las oficinas del Ayuntamiento de Benimantell y presentar cuantas alegaciones o sugerencias se estimen convenientes.

Lo que se publica en cumplimiento de lo dispuesto en el artículo 83 de la Ley 16/2005, de 30 de diciembre, Urbanística Valenciana.

Benimantell, 10 de enero de 2007.— El alcalde: Felipe Miralles Solbes.

Ajuntament de Càlig

Informació pública de la pròrroga del Pla General d'Ordenació Urbanística. [2007/260]

Mitjançant l'Acord del Ple de l'Ajuntament, de data 4 de desembre de 2006, s'ha disposat prorrogar el període d'informació pública dels treballs preparatoris del Pla General d'Ordenació Urbana d'este municipi pel termini d'un mes, mitjançant un anunci en el *Diari Oficial de la Generalitat* i en un diari no oficial d'àmplia difusió a la localitat, en el transcurs del qual totes les persones interessades podran fer ús del seu dret a presentar els suggeriments o les alternatives al planejament que consideren oportunes o convenients.

Este expedient, juntament amb el projecte diligenciat del Pla, es troba exposat a l'Àrea d'Urbanisme d'este ajuntament, on es podrà consultar durant l'indicat termini d'exposició, en horari d'atenció al públic de 09.00 a 13.00 hores.

Càlig, 5 de desembre de 2006.— L'alcalde: Manuel Anglés Anglés.

Ayuntamiento de Càlig

Información pública de la pròrroga del Plan General de Ordenación Urbanística. [2007/260]

Por Acuerdo del Ayuntamiento Pleno, de fecha 4 de diciembre de 2006, se ha dispuesto prorrogar el periodo de información pública de los trabajos preparatorios del Plan General de Ordenación Urbana de este municipio por el plazo de un mes, mediante anuncio en el *Diari Oficial de la Generalitat* y en un diario no oficial de amplia difusión en la localidad, en el transcurso del cual todas las personas interesadas podrán hacer uso de su derecho a presentar las sugerencias o alternativas al planeamiento que consideren oportunas o convenientes.

El citado expediente, junto con el proyecto diligenciado del Plan, se halla de manifiesto en el Área de Urbanismo de este ayuntamiento, donde podrá ser consultado durante el citado plazo de exposición, en horario de atención al público de 09.00 a 13.00 horas.

Càlig, 5 de diciembre de 2006.— El alcalde: Manuel Anglés Anglés.

Ajuntament del Fondó de les Neus

Informació pública del conveni urbanístic per a l'anticipació de la cessió de sòl afecte a la xarxa primària de parc natural. [2007/848]

En compliment del que disposa la disposició addicional quarta de la Llei 16/2005, de 30 de desembre, de la Generalitat, Urbanística Valenciana, es fa saber que el Ple de l'Ajuntament, en sessió ordinària celebrada el dia 27 de juliol del 2006, va acordar sotmetre a informació pública, durant el termini de 20 dies hàbils, comptat des del següent a la publicació d'este anunci en el *Diari Oficial de la Generalitat Valenciana*, la proposta de conveni urbanístic entre l'Ajuntament del Fondó de les Neus i la mercantil per a l'anticipació de la cessió de sòl afecte a la xarxa primària de parc natural.

Durant el termini d'exposició pública s'han formulat al·legacions al projecte de conveni urbanístic, i s'han elevat al Ple de l'Ajuntament, que en sessió celebrada el dia 10 de gener del 2007, va acordar desestimar-les, aprovant definitivament l'esmentat conveni i acordant la seua publicació íntegra.

En compliment del que disposa l'article 556.4 del Decret 67/2006, de 19 de maig, pel qual s'aprova el Reglament d'Ordenació i Gestió Territorial i Urbanística Valenciana es procedix a publicar-lo per a coneixement de la població en general.

«El Fondó de les Neus, ... de ... de ...

Reunits:

D'una part, ..., alcalde-president de l'Ajuntament del Fondó de les Neus (Alacant).

Assistix, ..., secretari-interventor de l'Ajuntament del Fondó de les Neus, a l'efecte de donar fe d'este acte.

D'una altra part, ..., amb DNI/NIF núm. ..., major d'edat, veïna d'Elx (Alacant), domiciliada en ..., núm. ..., codi postal ...

Intervenen:

..., en nom i representació de l'Ajuntament del Fondó de les Neus (Alacant), en virtut de la facultats que tenen conferides, per acord del Ple en sessió celebrada el dia 27 de juliol del 2006 i ratificat per una altra de data 10 de gener del 2007.

..., per raó del càrrec de secretari-interventor de l'Ajuntament del Fondó de les Neus (Alacant), per a donar fe de l'acte, d'acord amb el que preceptua l'article 113.6 del Reial Decret Legislatiu 781/1986, de 18 d'abril, pel qual s'aprova el Text Refós de les Disposicions Legals Vigents en Matèria de Règim Local.

..., que actua en nom i representació de la companyia mercantil ..., domiciliada en ..., carrer ..., núm. ... Va ser constituïda per temps indefinit per mitjà d'escriptura autoritzada davant del notari de ..., el dia ... de ... de Figura inscrita en el Registre Mercantil d'Alacant, al tom ... general, foli ..., full número ..., inscripció ...a, i té assignat el CIF número Una altra atorgada amb data ..., de ... de ..., davall el número de protocol ..., davant del notari ..., sobre ampliació de l'objecte social i modificació del domicili social.

Les seues facultats deriven del seu càrrec d'administrador únic en virtut de l'escriptura de modificació d'estatuts socials i reelecció de gerent atorgada davant del notari ..., en data ..., de ... de ..., davall el número ... del seu protocol.

Ambdós parts es reconeixen en este acte mútuament la capacitat legal i legitimació suficient per a l'atorgament i firma del present conveni i la necessària per a poder contraure obligacions en la respectiva qualitat amb què intervenen.

Manifesten:

I. Finalitat i objecte.

Que la finalitat d'este conveni és l'agilització dels processos de gestió de sòl derivats de la reclassificació urbanístiques. A este fi i conforme al que disposa l'article 13.6 de la Llei d'Ordenació del Territori i Protecció del Paisatge estableix que a càrrec de l'actuació integrada, a més de les cessions legalment exigibles, quan comporten modificació de la classificació prevista anteriorment, la cessió de sòl no urbanitzable protegit en la quantia establida a favor de l'administració pública que reglamentàriament s'establisca. Pel que fa a la manera de l'obtenció d'estos terrenys es faculta legalment la seua obtenció en qualsevol de les formes previstes per a l'obtenció dels elements de la xarxa primària adscrita.

Ayuntamiento de El Fondó de les Neus

Información pública del convenio urbanístico para la anticipación de la cesión de suelo afecto a la red primaria de parque natural. [2007/848]

En cumplimiento de lo dispuesto en la disposición adicional cuarta de la Ley 16/2005, de 30 de diciembre, de la Generalitat, Urbanística Valenciana, se hace saber que el Ayuntamiento Pleno, en sesión ordinaria celebrada el día 27 de julio de 2006, acordó someter a información pública, durante el plazo de 20 días hábiles, contado desde el siguiente a la publicación de este anuncio en el *Diari Oficial de la Generalitat Valenciana*, la propuesta de convenio urbanístico entre el Ayuntamiento de El Fondó de les Neus y la mercantil para la anticipación de la cesión de suelo afecto a la red primaria de parque natural.

Durante el plazo de exposición pública se han formulado alegaciones al proyecto de convenio urbanístico, elevándose al Pleno del Ayuntamiento, que en sesión celebrada el día 10 de enero de 2007, acordó desestimar las mismas, aprobando definitivamente el citado convenio y acordando su publicación íntegra.

En cumplimiento de lo dispuesto en el artículo 556.4 del Decreto 67/2006, de 19 de mayo, por el que se aprueba el Reglamento de Ordenación y Gestión Territorial y Urbanística Valenciano se procede a publicar el mismo para conocimiento de la población en general.

«El Fondó de les Neus, ... de ... de ...

Reunidos:

De una parte, ..., alcalde-presidente del Ayuntamiento de El Fondó de les Neus (Alicante).

Asiste, ..., secretario-interventor del Ayuntamiento de El Fondó de les Neus, a los efectos de dar fe de este acto.

De otra parte, ..., con DNI/NIF nº ..., mayor de edad, vecina de Elche (Alicante), domiciliada en ..., nº ..., código postal ...

Intervienen:

..., en nombre y representación del Ayuntamiento de El Fondó de les Neus (Alicante), en virtud de la facultades que tienen conferidas, por acuerdo del Pleno en sesión celebrada el día 27 de julio de 2006 y ratificado por otra de fecha 10 de enero de 2007.

..., por razón del cargo de secretario-interventor del Ayuntamiento de El Fondó de les Neus (Alicante), para dar fe del acto, de acuerdo con lo preceptuado en el artículo 113.6 del Real Decreto Legislativo 781/1986, de 18 de abril, por el que se aprueba el Texto Refundido de las Disposiciones Legales Vigentes en Materia de Régimen Local.

..., actuando en nombre y representación de la compañía mercantil ..., domiciliada en ..., calle ..., nº ... Fue constituida por tiempo indefinido mediante escritura autorizada ante el notario de ..., el día ... de ... de Figura inscrita en el Registro Mercantil de Alicante, al tomo ... general, folio ..., hoja número ..., inscripción ...ª, y tiene asignado el CIF número Otra otorgada con fecha ..., de ... de ..., bajo el número de protocolo ..., ante el notario ..., sobre ampliación del objeto social y modificación del domicilio social.

Sus facultades derivan de su cargo de administrador único en virtud de la escritura de modificación de estatutos sociales y reelección de gerente otorgada ante el notario ..., en fecha ..., de ... de ..., bajo el número ... de su protocolo.

Ambas partes se reconocen en este acto mutuamente la capacidad legal y legitimación suficiente para el otorgamiento y firma del presente convenio y la necesaria para poder contraer obligaciones en la respectiva calidad con la que intervienen.

Manifiestan:

I. Finalidad y objeto.

Que la finalidad de este convenio es la agilización de los procesos de gestión de suelo derivados de la reclassificación urbanísticas a cuyo fin y conforme a lo dispuesto en el artículo 13.6 de la Ley de Ordenación del Territorio y Protección del Paisaje establece que con cargo a la actuación integrada, además de las cesiones legalmente exigibles, cuando comporten modificación de la clasificación prevista anteriormente, la cesión de suelo no urbanizable protegido en la cuantía establecida a favor de la administración pública que reglamentariamente se establezca. Por lo que respecta al modo de la obtención de estos terrenos se faculta legalmente su obtención en cualquiera de las formas previstas para la obtención de los elementos de la red primaria adscrita.

En relació a la superfície i d'acord amb el que estableix l'article 20.1 del ROGTUV s'estableix que «Tota classificació de sòl no urbanitzable en sòl urbanitzable, per mitjà de qualsevol mitjà admès per la legislació urbanística, exigeix la cessió gratuïta a l'administració pública de sòl no urbanitzable protegit amb una superfície igual a la reclasificada.»

No obstant això, l'objecte d'este conveni té un objectiu més ambiciós que l'obtenció de sòl de parc natural per a una determinada actuació urbanística, constituint el seu objectiu l'obtenció d'una àmplia xarxa primària estructural de parc públic natural, que serveixa de suport tant a la reclasificacions que en execució del planejament urbanístic municipal que es determine, com contribuir a l'obtenció d'espais amb un valor mitjà ambiental alt que constituïx el patrimoni ambiental del municipi.

Per a això i amb vista a la determinació d'este àmbit espacial s'ha tingut en compte tant la ubicació, com la facilitat de gestió amb vista a l'obtenció d'este.

Efectivament la ubicació constituïx un factor determinant, atés que es tracta d'un àmbit actualment classificat-qualificat com a sòl no urbanitzable d'especial protecció, però singularment s'ha tingut en compte tant les valoracions ambientals contingudes en l'estudi d'impacte ambiental elaborat en el si dels documents integrants del projecte de pla general d'ordenació urbana, així com el fet de tractar-se de sòl que actualment té una protecció supramunicipal, concretament per la Generalitat Valenciana, al tractar-se d'un espai qualificat per esta com a lloc d'interés comunitari. D'altra banda, el fet que es tracte d'un sol propietari ha de ser valorat molt positivament atés que això facilita la gestió i obtenció d'este i facilitarà els acords amb els propietaris o promotors de futures actuacions urbanístiques.

En definitiva amb la firma del present acord es contribuïx decisivament a l'incrementar el patrimoni ambiental municipal, per mitjà de la incorporació d'elements clau per la seua rellevància ambiental i paisatgística de l'entorn urbà i que constituïxen referents essencials en la conformació de les característiques intrínseques del paisatge i de l'entorn natural del municipi.

II. Classificació dels terrenys.

Els terrenys objecte d'este conveni i pel que fa a la seua classificació d'acord amb les vigents Normes Subsidiàries de Planejament Urbanístic del Fondó de les Neus (Alacant), apareixen com a sòl no urbanitzable d'especial protecció forestal.

III. Justificació i oportunitat.

La creixent demanda de sòl urbanitzable residencial i la projecció del model de ciutat per la qual s'ha optat per este municipi i que es concreta en les directrius definidores de l'evolució urbana i ocupació del territori definides en el document de concert previ elaborat i aprovat per les instàncies autonòmiques com a pressupost a la redacció del projecte de pla general d'ordenació urbana, aconsellen a fi de facilitar la gestió dels futurs desenvolupaments urbanístics, a determinar un àmbit espacial classificat-qualificat com a sòl no urbanitzable protegit i integrant de la xarxa primària de parc públic natural, que facilite tals desenvolupaments.

Així mateix i a fi d'evitar la conflictivitat posterior entre els proponents d'actuació integrades de planificació, gestió i execució d'àmbits urbanístics i els titulars del sòl destinat a parc natural, s'aconsella la determinació tant del coeficient de ponderació de tal intercanvi com els aprofitaments lucratius a atribuir al titular del parc natural.

IV. Descripció de finques:

La mercantil ... és titular de les següents finques, totes estes situades en el terme municipal del Fondó de les Neus (Alacant):

Finca núm. 1

a) Descripció:

La descripció de l'esmentada finca és la següent: «Set tafalles de terra blanca amb alguns arbres en partit de l'Ombria del terme municipal del Fondó de les Neus, equivalent a seixanta-set àrees vint-i-set centiàrees, a límits; per llevant, les de Francisco Cerdán; i per ponent, nord i migdia, amb forest de José Pujalte Cerdá, que va adquirir el senyor Galán Giner.»

b) Superfície:

L'esmentada finca té una superfície de 0.6727 ha.

c) Dades registrals:

En relación a la superficie y conforme a lo establecido en el artículo 20.1 del ROGTUV se establece que «Toda clasificación de suelo no urbanizable en suelo urbanizable, mediante cualquier medio admitido por la legislación urbanística, exige la cesión gratuita a la administración pública de suelo no urbanizable protegido con una superficie igual a la reclasificada.»

No obstante, el objeto de este convenio tiene un objetivo más ambicioso que la obtención de suelo de parque natural para una determinada actuación urbanística, constituyendo su objetivo la obtención de una amplia red primaria estructural de parque público natural, que sirva de soporte tanto a la reclasificaciones que en ejecución del planeamiento urbanístico municipal que se determine, como contribuir a la obtención de espacios con un valor medio ambiental alto que constituye el patrimonio ambiental del municipio.

Para ello y en orden a la determinación de este ámbito espacial se ha tenido en cuenta tanto la ubicación, como la facilidad de gestión en orden a la obtención del mismo.

Efectivamente la ubicación constituye un factor determinante, por cuanto que se trata de un ámbito actualmente clasificado-calificado como suelo no urbanizable de especial protección, pero singularmente se ha tenido en cuenta tanto las valoraciones ambientales contenidas en el estudio de impacto ambiental elaborado en el seno de los documentos integrantes del proyecto de plan general de ordenación urbana, así como el hecho de tratarse de suelo que actualmente tiene una protección supramunicipal, concretamente por la Generalitat Valenciana, al tratarse de un espacio calificado por ésta como lugar de interés comunitario. Por otra parte, el hecho de que se trate de un solo propietario debe ser valorado muy positivamente por cuanto que ello facilita la gestión y obtención del mismo y facilitará los acuerdos con los propietarios o promotores de futuras actuaciones urbanísticas.

En definitiva con la firma del presente acuerdo se contribuye decisivamente al incrementar el patrimonio ambiental municipal, mediante la incorporación de elementos clave por su relevancia ambiental y paisajística del entorno urbano y que constituyen referentes esenciales en la conformación de las características intrínsecas del paisaje y del entorno natural del municipio.

II. Clasificación de los terrenos.

Los terrenos objeto de este convenio y por lo que respecta a su clasificación conforme a las vigentes Normas Subsidiarias de Planeamiento Urbanístico de El Fondó de les Neus (Alicante), aparecen como suelo no urbanizable de especial protección forestal.

III. Justificación y oportunidad.

La creciente demanda de suelo urbanizable residencial y la proyección del modelo de ciudad por la que se ha optado por este municipio y que se concreta en las directrices definitorias de la evolución urbana y ocupación del territorio definidas en el documento de concierto previo elaborado y aprobado por las instancias autonómicas como presupuesto a la redacción del proyecto de plan general de ordenación urbana, aconsejan con el fin de facilitar la gestión de los futuros desarrollos urbanísticos, a determinar un ámbito espacial clasificado-calificado como suelo no urbanizable protegido e integrante de la red primaria de parque público natural, que facilite tales desarrollos.

Asimismo y en aras a evitar la conflictividad posterior entre los proponentes de actuación integradas de planificación, gestión y ejecución de ámbitos urbanísticos y los titulares del suelo destinado a parque natural, se aconseja la determinación tanto del coeficiente de ponderación de tal intercambio como los aprovechamientos lucrativos a atribuir al titular del parque natural.

IV. Descripción fincas:

La mercantil ... es titular de las siguientes fincas, todas ellas situadas en el término municipal de El Fondó de les Neus (Alicante):

Finca nº 1

a) Descripción:

La descripción de la citada finca es la siguiente: «Siete tahallas de tierra blanca con algunos árboles en partido de la Umbria del término municipal de El Fondó de les Neus, equivalente a sesenta y siete áreas veintisiete centiáreas, a lindes; por levante, las de Francisco Cerdán; y por poniente, norte y mediodía, con monte José Pujalte Cerdá, que adquirió el señor Galán Giner.»

b) Superficie:

La citada finca tiene una superficie de 0.6727 Ha.

c) Datos registrales:

L'esmentada finca es troba inscrita en el Registre de la Propietat de Novelda, al tom ..., llibre ..., foli ..., finca núm. ..., inscripció ...a.

d) Càrregues:

Sobre l'esmentada finca figuren les següents càrregues: cap.

e) Referència cadastral:

Es descriu més avall.

Finca núm. 2

a) Descripció:

La descripció de l'esmentada finca és la següent: «Vint-i-cinc tafulles aproximadament o siga dos hectàrees trenta-nou centiàrees de forest, en terme del Fondó de les Neus, partit del Cabesot o Ombria, a límits: llevant, amb forest que després es descriurà; i pels altres aires amb forest de Salvador Rico.»

b) Superfície:

L'esmentada finca té una superfície de 2.0039 ha.

c) Dades registrals:

L'esmentada finca es troba inscrita en el Registre de la Propietat de Novelda, al tom ..., llibre ..., foli ..., finca núm. ..., inscripció ...a.

d) Càrregues:

Sobre l'esmentada finca figuren les càrregues següents: cap.

e) Referència cadastral:

Es descriu més avall.

Finca núm. 3

a) Descripció:

La descripció de l'esmentada finca és la següent: «Una terra de secà forest amb arbres de cabuda sis jornals o siga tres hectàrees quaranta-cinc àrees seixanta centiàrees, en terme del Fondó de les Neus, partit de l'Ombria i afronta pels quatre punts cardinals amb forest.»

b) Superfície:

L'esmentada finca té una superfície de 3.4560 ha.

c) Dades registrals:

L'esmentada finca es troba inscrita en el Registre de la Propietat de Novelda, al tom ..., llibre ..., foli ..., finca núm. ..., inscripció ...a.

d) Càrregues:

Sobre l'esmentada finca figuren les càrregues següents: cap.

e) Referència cadastral:

Es descriu més avall.

Finca núm. 4

a) Descripció:

La descripció de l'esmentada finca és la següent: «Un jornal i dos tafulles o siga setanta-sis àrees noranta-dos centiàrees, de terra de secà forest, en terme del Fondó de les Neus, partit de l'Ombria, punt de la Boquera, a límits: sud, amb barranc, i pels altres aires amb forest.»

b) Superfície:

L'esmentada finca té una superfície de 0.7692 ha.

c) Dades registrals:

L'esmentada finca es troba inscrita en el Registre de la Propietat de Novelda, al tom ..., llibre ..., foli ..., finca núm. ..., inscripció ...a.

d) Càrregues:

Sobre l'esmentada finca figuren les càrregues següents: cap.

e) Referència cadastral:

Es descriu més avall.

Finca núm. 5

a) Descripció:

La descripció de l'esmentada finca és la següent: «Forest denominada Sant Fulgenci, compost en l'Ombria del Fondó de les Neus, situat en el dit terme, al migdia i a tres quilòmetres de la població, amb una cabuda de dos-centes tres hectàrees i quatre àrees, equivalents a dos mil cent quinze tafulles aproximadament, a límits: llevant, amb terres del terme d'Aspe, pròpia de José Vicente i Antonio Candela; migdia, amb terme de Crevillent i terres d'Antonio Cerdán, Engracia Mira, Modesta Sanz i José Ruiz; ponent, amb Francisco Quesada, Salvador Rico Botella, José Mira Poveda, Francisco Cerdán, Rafael Tortosa i camí dels Evangelistes; i nord, amb Francisco Cerdán, José Esteve, Antonio Vives, Adolfo Botella, Rafael Tortosa, Juan Antonio Penalba, Emilia Pérez, Antonio Alpera, José Pujalte, Ignacio Varó, José Bernabeu, Tomás Galiana, Diego Prieto, Fulgencio Cerdán, José Davó, José Viñedo i Antonio Gumiel.»

b) Superfície:

L'esmentada finca té una superfície de 203.0400 ha.

La citada finca se halla inscrita en el Registro de la Propiedad de Novelda, al tomo ..., libro ..., folio ..., finca nº ..., inscripción ...ª.

d) Cargas:

Sobre la citada finca figuran las siguientes cargas: ninguna.

e) Referencia catastral:

Se describe más abajo.

Finca nº 2

a) Descripción:

La descripción de la citada finca es la siguiente: «Veinticinco tahullas aproximadamente o sean dos hectáreas treinta y nueve centiáreas de monte, en término de El Fondó de les Neus, partido del Cabesot o Umbria, a lindes: levante, con monte que después se describirá; y por los demás aires con monte de Salvador Rico.»

b) Superficie:

La citada finca tiene una superficie de 2.0039 Ha.

c) Datos registrales:

La citada finca se halla inscrita en el Registro de la Propiedad de Novelda, al tomo ..., libro ..., folio ..., finca nº ..., inscripción ...ª.

d) Cargas:

Sobre la citada finca figuran las siguientes cargas: ninguna.

e) Referencia catastral:

Se describe más abajo.

Finca nº 3

a) Descripción:

La descripción de la citada finca es la siguiente: «Una tierra secano monte con árboles de cabida seis jornales o sea tres hectáreas cuarenta y cinco áreas sesenta centiáreas, en término de El Fondó de les Neus, partido de la Umbria y linda por los cuatro puntos cardinales con monte.»

b) Superficie:

La citada finca tiene una superficie de 3.4560 Ha.

c) Datos registrales:

La citada finca se halla inscrita en el Registro de la Propiedad de Novelda, al tomo ..., libro ..., folio ..., finca nº ..., inscripción ...ª.

d) Cargas:

Sobre la citada finca figuran las siguientes cargas: ninguna.

e) Referencia catastral:

Se describe más abajo.

Finca nº 4

a) Descripción:

La descripción de la citada finca es la siguiente: «Un jornal y dos tahullas o sean setenta y seis áreas noventa y dos centiáreas, de tierra secana monte, en término de El Fondó de les Neus, partido de la Umbria, punto de la Boquera, a lindes: sur, con barranco, y por los demás aires con monte.»

b) Superficie:

La citada finca tiene una superficie de 0.7692 Ha.

c) Datos registrales:

La citada finca se halla inscrita en el Registro de la Propiedad de Novelda, al tomo ..., libro ..., folio ..., finca nº ..., inscripción ...ª.

d) Cargas:

Sobre la citada finca figuran las siguientes cargas: ninguna.

e) Referencia catastral:

Se describe más abajo.

Finca nº 5

a) Descripción:

La descripción de la citada finca es la siguiente: «Monte denominado San Fulgencio, compuesto en la Umbria de El Fondó de les Neus, situado en dicho término, al mediodía y a tres kilómetros de la población, con una cabida de doscientas tres hectáreas y cuatro áreas, equivalentes a dos mil ciento quince tahullas aproximadamente, a lindes: levante, con tierras del término de Aspe, propia de José Vicente y Antonio Candela; mediodía, con término de Crevillent y tierras de Antonio Cerdán, Engracia Mira, Modesta Sanz y José Ruiz; poniente, con Francisco Quesada, Salvador Rico Botella, José Mira Poveda, Francisco Cerdán, Rafael Tortosa y camino de los Evangelistas; y norte, con Francisco Cerdán, José Esteve, Antonio Vives, Adolfo Botella, Rafael Tortosa, Juan Antonio Penalba, Emilia Pérez, Antonio Alpera, José Pujalte, Ignacio Varó, José Bernabeu, Tomás Galiana, Diego Prieto, Fulgencio Cerdán, José Davó, José Viñedo y Antonio Gumiel.»

b) Superficie:

La citada finca tiene una superficie de 203.0400 Ha.

c) Dades registrals:

L'esmentada finca es troba inscrita en el Registre de la Propietat de Novelda, al tom ..., llibre ..., foli ..., finca núm. ..., inscripció ...a.

d) Càrregues:

Sobre l'esmentada finca figuren les càrregues següents: cap.

e) Referència cadastral:

Es descriu més avall.

Finca núm. 6

a) Descripció:

La descripció de l'esmentada finca és la següent: «Quinze tafulles o siga una hectàrea, quaranta-quatre àrees i quinze centiàrees, de terra blanca sítia en terme del Fondó de les Neus, partit de l'Ombria i afronta: per llevant, terres de Manuel Cerdán; migdia, les de Francisco Cerdán; ponent, sendera; i nord, forests.»

b) Superfície:

L'esmentada finca té una superfície de 1.4415 ha.

c) Dades registrals:

L'esmentada finca es troba inscrita en el Registre de la Propietat de Novelda, al tom ..., llibre ..., foli ..., finca núm. ..., inscripció ...a.

d) Càrregues:

Sobre l'esmentada finca figuren les càrregues següents: cap.

e) Referència cadastral:

Es descriu més avall.

Finca núm. 7

a) Descripció:

La descripció de l'esmentada finca és la següent: «Setanta-sis àrees huitanta centiàrees de terra secana, sítia en terme del Fondó de les Neus, partit de l'Ombria, fronteris, pels quatre punts cardinals amb terres.»

b) Superfície:

L'esmentada finca té una superfície de 0.7680 ha.

c) Dades registrals:

L'esmentada finca es troba inscrita en el Registre de la Propietat de Novelda, al tom ..., llibre ..., foli ..., finca núm. ..., inscripció ...a.

d) Càrregues:

Sobre l'esmentada finca figuren les càrregues següents: cap.

e) Referència cadastral:

Es descriu més avall.

Finca núm. 8

a) Descripció:

La descripció de l'esmentada finca és la següent: «Tres tafulles o siga vint-i-huit àrees i huitanta centiàrees de terra blanca amb arbres, sítia en terme del Fondó de les Neus, partit de l'Ombria, que afronta: per llevant, senda; migdia, terra de Francisco Cerdán Sánchez; ponent, camí, i nord, terres de Ramón Pujalte.»

b) Superfície:

L'esmentada finca té una superfície de 0.2880 ha.

c) Dades registrals:

L'esmentada finca es troba inscrita en el Registre de la Propietat de Novelda, al tom ..., llibre ..., foli ..., finca núm. ..., inscripció ...a.

d) Càrregues:

Sobre l'esmentada finca figuren les càrregues següents: cap.

e) Referència cadastral:

Es descriu més avall.

Finca núm. 9

a) Descripció:

La descripció de l'esmentada finca és la següent: «Dotze tafulles aproximadament, o siga una hectàrea, quinze àrees i vint centiàrees de terra secà, blanca, inculda o erma, en terme del Fondó de les Neus, partida de l'Ombria, que afronta: llevant, amb forest del senyor Galán Giner i camí del Penyal; migdia i ponent, amb l'esmentada forest del senyor Galán Giner, i nord, terrenys propietat del senyor Galán adquirides a Fernando Tortosa Beltrán i terrenys d'Emilia Pérez.»

b) Superfície:

L'esmentada finca té una superfície de 1.520 ha.

c) Dades registrals:

L'esmentada finca es troba inscrita en el Registre de la Propietat de Novelda, al tom ..., llibre ..., foli ..., finca núm. ..., inscripció ...a.

d) Càrregues:

Sobre l'esmentada finca figuren les càrregues següents: cap.

e) Referència cadastral:

Es descriu més avall.

c) Datos registrales:

La citada finca se halla inscrita en el Registro de la Propiedad de Novelda, al tomo ..., libro ..., folio ..., finca nº ..., inscripción ...ª.

d) Cargas:

Sobre la citada finca figuren las siguientes cargas: ninguna.

e) Referencia catastral:

Se describe más abajo.

Finca nº 6

a) Descripción:

La descripción de la citada finca es la siguiente: «Quince tahullas o sea una hectárea, cuarenta y cuatro áreas y quince centiáreas, de tierra blanca sita en término de El Fondó de les Neus, partido de la Umbria y linda: por levante, tierras de Manuel Cerdán; mediodía, las de Francisco Cerdán; poniente, vereda; y norte, montes.»

b) Superficie:

La citada finca tiene una superficie de 1.4415 Ha.

c) Datos registrales:

La citada finca se halla inscrita en el Registro de la Propiedad de Novelda, al tomo ..., libro ..., folio ..., finca nº ..., inscripción ...ª.

d) Cargas:

Sobre la citada finca figuren las siguientes cargas: ninguna.

e) Referencia catastral:

Se describe más abajo.

Finca nº 7

a) Descripción:

La descripción de la citada finca es la siguiente: «Setenta y seis áreas ochenta centiáreas de tierra secana, sita en término de El Fondó de les Neus, partido de la Umbria, lindante, por los cuatro puntos cardinales con tierras.»

b) Superficie:

La citada finca tiene una superficie de 0.7680 Ha.

c) Datos registrales:

La citada finca se halla inscrita en el Registro de la Propiedad de Novelda, al tomo ..., libro ..., folio ..., finca nº ..., inscripción ...ª.

d) Cargas:

Sobre la citada finca figuren las siguientes cargas: ninguna.

e) Referencia catastral:

Se describe más abajo.

Finca nº 8

a) Descripción:

La descripción de la citada finca es la siguiente: «Tres tahullas o sean veintiocho áreas y ochenta centiáreas de tierra blanca con árboles, sita en término de El Fondó de les Neus, partido de la Umbria, que linda: por levante, senda; mediodía, tierra de Francisco Cerdán Sánchez; poniente, camino, y norte, tierras de Ramón Pujalte.»

b) Superficie:

La citada finca tiene una superficie de 0.2880 Ha.

c) Datos registrales:

La citada finca se halla inscrita en el Registro de la Propiedad de Novelda, al tomo ..., libro ..., folio ..., finca nº ..., inscripción ...ª.

d) Cargas:

Sobre la citada finca figuren las siguientes cargas: ninguna.

e) Referencia catastral:

Se describe más abajo.

Finca nº 9

a) Descripción:

La descripción de la citada finca es la siguiente: «Doce tahullas aproximadamente, o sean una hectárea, quince áreas y veinte centiáreas de tierra secano, blanca, inculda o yerma, en término de El Fondó de les Neus, partida de la Umbria, que linda: levante, con monte del señor Galán Giner y camino del Peñón; mediodía y poniente, con el citado monte del señor Galán Giner, y norte, terrenos propiedad del señor Galán adquiridas a Fernando Tortosa Beltrán y terrenos de Emilia Pérez.»

b) Superficie:

La citada finca tiene una superficie de 1.520 Ha.

c) Datos registrales:

La citada finca se halla inscrita en el Registro de la Propiedad de Novelda, al tomo ..., libro ..., folio ..., finca nº ..., inscripción ...ª.

d) Cargas:

Sobre la citada finca figuren las siguientes cargas: ninguna.

e) Referencia catastral:

Se describe más abajo.

Finca núm. 10

a) Descripció:

La descripció de l'esmentada finca és la següent: «Una forest anomenada Serra de Crevillent en terme del Fondó de les Neus que després de la segregació la seua superfície és de quaranta-sis hectàrees, seixanta-set àrees i huitanta-sis centiàrees, Afronta: nord, este i oest resta de finca matriu de Matilde Rico Gumiel; sud, la dita resta i finca de Manuel Galán Giner (hui Jatolex, SL).»

b) Superfície:

L'esmentada finca té una superfície de 46.6786 ha.

c) Dades registrals:

L'esmentada finca es troba inscrita en el Registre de la Propietat de Novelda, al tom ..., llibre ..., foli ..., finca núm. ..., inscripció ...a.

d) Càrregues:

Sobre l'esmentada finca figuren les càrregues següents: cap.

e) Referència cadastral:

Es descriu més avall.

Finca núm. 11

a) Descripció:

La descripció de l'esmentada finca és la següent: «Trenta-una tafalles o dos hectàrees, vint-i-cinc àrees i quaranta-tres centiàrees, de terra camp en terme del Fondó de les Neus, partit de l'Ombria. Afronta: ixent, amb forest de José Botella; ponent, terres de María Mira; sud i nord, amb llores.»

b) Superfície:

Segons recent mesurament l'esmentada finca té una superfície de 2.2543 ha.

c) Dades registrals:

L'esmentada finca es troba inscrita en el Registre de la Propietat de Novelda, al tom ..., llibre ..., foli ..., finca núm. ..., inscripció ...a.

d) Càrregues:

Sobre l'esmentada finca figuren les càrregues següents: cap.

e) Referència cadastral:

Es descriu més avall.

Finca núm. 12

a) Descripció:

La descripció de l'esmentada finca és la següent: «Una hectàrea, catorze àrees, quaranta-dos centiàrees o siga dos jornals o dotze tafalles, de terra secana cereals, vinya i arbres, en terme del Fondó de les Neus, punt denominat El Penyal. Afronta: llevant, forest; sud, terme de Crevillent; ponent, terres de Manuel Asencio; i nord, forest.»

b) Superfície:

Segons recent mesurament l'esmentada finca té una superfície de 1.1442 ha.

c) Dades registrals:

L'esmentada finca es troba inscrita en el Registre de la Propietat de Novelda, al tom ..., llibre ..., foli ..., finca núm. ..., inscripció ...a.

d) Càrregues:

Sobre l'esmentada finca figuren les càrregues següents: cap.

e) Referència cadastral:

Es descriu més avall.

Finca núm. 13

a) Descripció:

La descripció de l'esmentada finca és la següent: «Un jornal poc més o menys de terra secana de cereals, situada en el punt denominat Penyal de la Serra de Crevillent, terme del Fondó de les Neus, equivalents a cinquanta-set àrees, setanta-dos centiàrees, que afronta: llevant, terres d'Andrés Más; ponent, una altra de Manuel Más; migdia, i nord, amb forests.»

b) Superfície:

Segons recent mesurament l'esmentada finca té una superfície de 0.5772 ha.

c) Dades registrals:

L'esmentada finca es troba inscrita en el Registre de la Propietat de Novelda, al tom ..., llibre ..., foli ..., finca núm. ..., inscripció ...a.

d) Càrregues:

Sobre l'esmentada finca figuren les càrregues següents: cap.

e) Referència cadastral:

Es descriu més avall.

Finca núm. 14

a) Descripció:

Finca nº 10

a) Descripción:

La descripción de la citada finca es la siguiente: «Un monte llamado Sierra de Crevillente en término de El Fondó de les Neus que tras la segregación su superficie es de cuarenta y seis hectáreas, sesenta y siete áreas y ochenta y seis centiáreas, Linda: norte, este y oeste resto de finca matriz de Matilde Rico Gumiel; sur, dicho resto y finca de Manuel Galán Giner (hoy Jatolex, SL).»

b) Superficie:

La citada finca tiene una superficie de 46.6786 Ha.

c) Datos registrales:

La citada finca se halla inscrita en el Registro de la Propiedad de Novelda, al tomo ..., libro ..., folio ..., finca nº ..., inscripción ...ª.

d) Cargas:

Sobre la citada finca figuran las siguientes cargas: ninguna.

e) Referencia catastral:

Se describe más abajo.

Finca nº 11

a) Descripción:

La descripción de la citada finca es la siguiente: «Treinta y una tahullas o dos hectáreas, veinticinco áreas y cuarenta y tres centiáreas, de tierra campo en término de El Fondó de les Neus, partido de la Umbría. Linda: saliente, con monte de José Botella; poniente, tierras de María Mira; sur y norte, con lomas.»

b) Superficie:

Según reciente medición la citada finca tiene una superficie de 2.2543 Ha.

c) Datos registrales:

La citada finca se halla inscrita en el Registro de la Propiedad de Novelda, al tomo ..., libro ..., folio ..., finca nº ..., inscripción ...ª.

d) Cargas:

Sobre la citada finca figuran las siguientes cargas: ninguna.

e) Referencia catastral:

Se describe más abajo.

Finca nº 12

a) Descripción:

La descripción de la citada finca es la siguiente: «Una hectárea, catorce áreas, cuarenta y dos centiáreas o sean dos jornales o doce tahullas, de tierra secana cereales, viña y árboles, en término de El Fondó de les Neus, punto denominado El Peñón. Linda: levante, monte; sur, término de Crevillente; poniente, tierras de Manuel Asencio; y norte, monte.»

b) Superficie:

Según reciente medición la citada finca tiene una superficie de 1.1442 Ha.

c) Datos registrales:

La citada finca se halla inscrita en el Registro de la Propiedad de Novelda, al tomo ..., libro ..., folio ..., finca nº ..., inscripción ...ª.

d) Cargas:

Sobre la citada finca figuran las siguientes cargas: ninguna.

e) Referencia catastral:

Se describe más abajo.

Finca nº 13

a) Descripción:

La descripción de la citada finca es la siguiente: «Un jornal poco más o menos de tierra secana de cereales, situada en el punto denominado Peñón de la Sierra de Crevillente, término de El Fondó de les Neus, equivalentes a cincuenta y siete áreas, setenta y dos centiáreas, que linda: levante, tierras de Andrés Más; poniente, otra de Manuel Más; mediodía, y norte, con montes.»

b) Superficie:

Según reciente medición la citada finca tiene una superficie de 0.5772 Ha.

c) Datos registrales:

La citada finca se halla inscrita en el Registro de la Propiedad de Novelda, al tomo ..., libro ..., folio ..., finca nº ..., inscripción ...ª.

d) Cargas:

Sobre la citada finca figuran las siguientes cargas: ninguna.

e) Referencia catastral:

Se describe más abajo.

Finca nº 14

a) Descripción:

La descripció de l'esmentada finca és la següent: «Deu tafulles de terra blanca en terme del Fondó de les Neus, partit del Puntal, amb alguns arbres, equivalent a noranta-sis àrees; Afronta: per llevant, amb una altra terra de Francisco Cerdá Sánchez; migdia, ponent i nord, forests. Esta finca patix com a preu servent una servitud de pas de viants i cavalleries a favor de dos finques.»

b) Superfície:

Segons recent mesurament l'esmentada finca té una superfície de 0.9600 ha.

c) Dades registrals:

L'esmentada finca es troba inscrita en el Registre de la Propietat de Novelda, al tom ..., llibre ..., foli ..., finca núm. ..., inscripció ...a.

d) Càrregues:

Sobre l'esmentada finca figuren les càrregues següents: cap.

e) Referència catastral:

Es descriu més avall.

Finca núm. 15

a) Descripció:

La descripció de l'esmentada finca és la següent: «Quatre jornals i tres tafulles, equivalents a dos hectàrees, cinquanta-nou àrees i seixanta centiàrees, de terra, sítia en terme municipal del Fondó de les Neus, partit de l'Ombria. Afronta, per llevant, amb terres de Maria Varó Cerdá; nord amb les de Manuel Cerdá; ponent, camí de servitud, i migdia, forest. Tros anomenat de la Cova, amb una cova enclavada en la delimitada finca, amb un aljub per a arreplegar aigües pluvials.»

b) Superfície:

Segons recent mesurament l'esmentada finca té una superfície de 2.5960 ha.

c) Dades registrals:

L'esmentada finca es troba inscrita en el Registre de la Propietat de Novelda, al tom ..., llibre ..., foli ..., finca núm. ..., inscripció ...a.

d) Càrregues:

Sobre l'esmentada finca figuren les càrregues següents: cap.

e) Referència catastral:

Es descriu més avall.

Finca núm. 16

Finca adquirida en document privat subscrit el dia 18 d'agost de 1999, atorgat per la citada mercantil Jatolex, SL, com a adquirent, i pels hereus de Manuel Galán Giner, la seua viuda, Maria Giménez Rico, Manuel Galán Giménez, i Maria Antonia Galán Giménez.

a) Descripció:

Parcel·la núm. 1 de 30 tafulles que va ser adquirida en el seu dia pel senyor Galán de Remedio i Engracia Botella Mira, per mitjà de document privat de 7 de maig de 1979.

b) Superfície:

L'esmentada finca té una superfície de 30 tafulles.

c) Dades registrals:

No figura inscrita, per no tindre títol inscrit previ. Es documenta per mitjà de contracte privat de compravenda que al seu torn porten causa d'altres anteriors, de manera que els titulars registrats de les dites finques han mort o hi ha dificultat per a la seua localització. No obstant s'acompanya còpia del títol privat de compravenda que sosté la titularitat dominical.

d) Càrregues:

Sobre l'esmentada finca figuren les càrregues següents: cap.

e) Referència catastral:

Es descriu més avall.

Finca núm. 17

Finca adquirida en document privat subscrit el dia 18 d'agost de 1999, atorgat per la citada mercantil Jatolex, SL, com adquirent i pels hereus de Manuel Galán Giner, la seua viuda, Maria Giménez Rico, Manuel Galán Giménez, i Maria Antonia Galán Giménez.

a) Descripció:

Parcel·la núm. 2 i 5 de 43 àrees i 12 centiàrees i 84 àrees i 56 centiàrees respectivament, que el senyor Galán va adquirir de Fernando Tortosa Beltrán per mitjà de document privat de 12 de maig de 1978.

b) Superfície:

L'esmentada finca té una superfície de 0.1284 ha. i, 0.8456 ha.

c) Dades registrals:

La descripció de la citada finca es la siguiente: «Diez tahullas de tierra blanca en término de El Fondó de les Neus, partido del Puntal, con algunos árboles, equivalente a noventa y seis áreas; Linda: por levante, con otra tierra de Francisco Cerdá Sánchez; mediodía, poniente y norte, montes. Esta finca sufre como precio sirviendo una servidumbre de paso de peatones y caballerías a favor de dos fincas.»

b) Superficie:

Según reciente medición la citada finca tiene una superficie de 0.9600 Ha.

c) Datos registrales:

La citada finca se halla inscrita en el Registro de la Propiedad de Novelda, al tomo ..., libro ..., folio ..., finca nº ..., inscripción ...ª.

d) Cargas:

Sobre la citada finca figuran las siguientes cargas: ninguna.

e) Referencia catastral:

Se describe más abajo.

Finca nº 15

a) Descripción:

La descripción de la citada finca es la siguiente: «Cuatro jornales y tres tahullas, equivalentes a dos hectáreas, cincuenta y nueve áreas y sesenta centiáreas, de tierra, sita en término municipal de El Fondó de les Neus, partido de la Umbria. Linda, por levante, con tierras de María Varó Cerdá; norte con las de Manuel Cerdá; poniente, camino de servidumbre, y mediodía, monte. Trozo llamado de la Cueva, con una cueva enclavada en la deslindada finca, con un aljibe para recoger aguas pluviales.»

b) Superficie:

Según reciente medición la citada finca tiene una superficie de 2.5960 Ha.

c) Datos registrales:

La citada finca se halla inscrita en el Registro de la Propiedad de Novelda, al tomo ..., libro ..., folio ..., finca nº ..., inscripción ...ª.

d) Cargas:

Sobre la citada finca figuran las siguientes cargas: ninguna.

e) Referencia catastral:

Se describe más abajo.

Finca nº 16

Finca adquirida en documento privado suscrito el día 18 de agosto de 1999, otorgado por la citada mercantil Jatolex, SL, como adquirente y por los herederos de Manuel Galán Giner, su viuda, María Giménez Rico, Manuel Galán Giménez, y María Antonia Galán Giménez.

a) Descripción:

Parcela nº 1 de 30 tahullas que fue adquirida en su día por el señor Galán de Remedio y Engracia Botella Mira, mediante documento privado de 7 de mayo de 1979.

b) Superficie:

La citada finca tiene una superficie de 30 tahullas.

c) Datos registrales:

No figura inscrita, por carecer de título inscrito previo, documentándose mediante contrato privado de compraventa que a su vez traen causa de otros anteriores, de manera que los titulares registrales de dichas fincas han fallecido o existe dificultad para su localización. No obstante se acompaña copia del título privado de compraventa que sustenta la titularidad dominical.

d) Cargas:

Sobre la citada finca figuran las siguientes cargas: ninguna.

e) Referencia catastral:

Se describe más abajo.

Finca nº 17

Finca adquirida en documento privado suscrito el día 18 de agosto de 1999, otorgado por la citada mercantil Jatolex, SL, como adquirente y por los herederos de Manuel Galán Giner, su viuda, María Giménez Rico, Manuel Galán Giménez, y María Antonia Galán Giménez.

a) Descripción:

Parcela nº 2 y 5 de 43 áreas y 12 centiáreas y 84 áreas y 56 centiáreas respectivamente, que el señor Galán adquirió de Fernando Tortosa Beltrán mediante documento privado de 12 de mayo de 1978.

b) Superficie:

La citada finca tiene una superficie de 0.1284 Ha. y, 0.8456 Ha.

c) Datos registrales:

No figura inscrita, per no tindre títol inscrit previ, documentant-se per mitjà de contracte privat de compravenda que al seu torn porten causa d'altres anteriors, de manera que els titulars registrals de les dites finques han difunt o hi ha dificultat per a la seua localització. No obstant s'acompanya còpia del títol privat de compravenda que sustenta la titularitat dominical.

d) Càrregues:

Sobre l'esmentada finca figuren les càrregues següents: cap.

e) Referència cadastral:

Es descriu més avall.

Finca núm. 18

Finca adquirida en document privat subscrit el dia 18 d'agost de 1999, atorgat per la citada mercantil Jatolex, SL, com a adquirent i pels hereus de Manuel Galán Giner, la seua viuda, María Giménez Rico, Manuel Galán Giménez, i María Antonia Galán Giménez.

a) Descripció:

Parcel·la núm. 3 de 37 àrees i 73 centiàrees, que el senyor Galán va adquirir de Remedios Sánchez Tortosa i altres per mitjà de document privat de 23 de juny de 1982.

b) Superfície:

L'esmentada finca té una superfície de 0.3773 ha.

c) Dades registrals:

No figura inscrita, per no tindre títol inscrit previ. Es documenta per mitjà de contracte privat de compravenda que al seu torn porten causa d'altres anteriors, de manera que els titulars registrals de les dites finques han mort o hi ha dificultat per a la seua localització. No obstant s'adjunta còpia del títol privat de compravenda que sosté la titularitat dominical.

d) Càrregues:

Sobre l'esmentada finca figuren les càrregues següents: cap.

e) Referència cadastral:

Es descriu més avall.

Finca núm. 19

Finca adquirida en document privat subscrit el dia 18 d'agost de 1999, atorgat per la citada mercantil Jatolex, SL, com a adquirent i pels hereus de Manuel Galán Giner, la seua viuda, María Giménez Rico, Manuel Galán Giménez, María Antonia Galán Giménez.

a) Descripció:

Parcel·la núm. 9 de 48 àrees i 51 centiàrees, que el senyor Galán va adquirir de Salvador Asencio per mitjà de document privat de 18 de març de 1974.

b) Superfície:

L'esmentada finca té una superfície de 0.4851 ha.

c) Dades registrals:

No figura inscrita, per no tindre títol inscrit previ. Es documenta per mitjà de contracte privat de compravenda que al seu torn porten causa d'altres anteriors, de manera que els titulars registrals de les dites finques han mort o hi ha dificultat per a la seua localització. No obstant s'adjunta còpia del títol privat de compravenda que sosté la titularitat dominical.

d) Càrregues:

Sobre l'esmentada finca figuren les càrregues següents: cap.

e) Referència cadastral:

Es descriu més avall.

El conjunt de les esmentades finques objecte d'este conveni urbanístic figuren en el Cadastre de la Propietat Immobiliària de Natura-lesa Rústica del municipi del Fondó de les Neus amb la referències següent:

Polígon	Parcel·la
006	33
006	47
006	75
006	134
006	135
006	140
006	141
006	142
007	184
007	191
007	193

No figura inscrita, por no carecer de título inscrito previo, documentándose mediante contrato privado de compraventa que a su vez traen causa de otros anteriores, de manera que los titulares registrales de dichas fincas han fallecido o existe dificultad para su localización. No obstante se acompaña copia del título privado de compraventa que sustenta la titularidad dominical.

d) Cargas:

Sobre la citada finca figuren las siguientes cargas: ninguna.

e) Referencia catastral:

Se describe más abajo.

Finca nº 18

Finca adquirida en documento privado suscrito el día 18 de agosto de 1999, otorgado por la citada mercantil Jatolex, SL, como adquirente y por los herederos de Manuel Galán Giner, su viuda, María Giménez Rico, Manuel Galán Giménez, y María Antonia Galán Giménez.

a) Descripción:

Parcela nº 3 de 37 áreas y 73 centiáreas, que el señor Galán adquirió de Remedios Sánchez Tortosa y otros mediante documento privado de 23 de junio de 1982.

b) Superficie:

La citada finca tiene una superficie de 0.3773 Ha.

c) Datos registrales:

No figura inscrita, por carecer de título inscrito previo, documentándose mediante contrato privado de compraventa que a su vez traen causa de otros anteriores, de manera que los titulares registrales de dichas fincas han fallecido o existe dificultad para su localización. No obstante se acompaña copia del título privado de compraventa que sustenta la titularidad dominical.

d) Cargas:

Sobre la citada finca figuren las siguientes cargas: ninguna.

e) Referencia catastral:

Se describe más abajo.

Finca nº 19

Finca adquirida en documento privado suscrito el día 18 de agosto de 1999, otorgado por la citada mercantil Jatolex, SL, como adquirente y por los herederos de Manuel Galán Giner, su viuda, María Giménez Rico, Manuel Galán Giménez, María Antonia Galán Giménez.

a) Descripción:

Parcela nº 9 de 48 áreas y 51 centiáreas, que el señor Galán adquirió de Salvador Asencio mediante documento privado de 18 de marzo de 1974.

b) Superficie:

La citada finca tiene una superficie de 0.4851 Ha.

c) Datos registrales:

No figura inscrita, por carecer de título inscrito previo, documentándose mediante contrato privado de compraventa que a su vez traen causa de otros anteriores, de manera que los titulares registrales de dichas fincas han fallecido o existe dificultad para su localización. No obstante se acompaña copia del título privado de compraventa que sustenta la titularidad dominical.

d) Cargas:

Sobre la citada finca figuren las siguientes cargas: ninguna.

e) Referencia catastral:

Se describe más abajo.

El conjunto de las citadas fincas objeto de este convenio urbanístico figuren en el Catastro de la Propiedad Inmobiliaria de Naturaleza Rústica del municipio de El Fondó de les Neus con la siguiente referencias:

Polígono	Parcela
006	33
006	47
006	75
006	134
006	135
006	140
006	141
006	142
007	184
007	191
007	193

007 207
007 233
007 253
007 257
007 258

La determinació de la superfície real es realitzarà prèvia comprovació de les coordenades UTM dins del terme municipal i superposició sobre les finques cadastrals i registrals d'acord amb els títols anteriors es determinarà després de la realització dels treballs topogràfics corresponents, acompanyant-se annex al present conveni.

V. Revisió del PGOU:

Que l'Ajuntament del Fondó de les Neus, es troba en l'actualitat tramitant la revisió del Pla General Municipal d'Ordenació Urbana. Es troba en l'actualitat aprovat el concert previ per part de la Conselleria de Territori i Habitatge.

VI. Descripció d'aprofitaments objectius susceptibles d'apropiació.

Els aprofitaments subjectius susceptibles d'apropiació que dimanen de la superfície objecte de cessió a l'Ajuntament del Fondó de les Neus, per a la seua adscripció com a xarxa primària de parc natural als efectes previstos en l'article 13.6 de la Llei d'Ordenació del Territori i Protecció del Paisatge, així com concordants de la Llei Urbanística Valenciana i Reglament d'Ordenació i Gestió Territorial i Urbanística i que són objecte de la corresponent reserva d'aprofitament, es faran efectius dins dels sectors i unitats d'execució que a continuació es descriuen, en el moment en què es duguen a terme els treballs de redacció dels instruments de planejament de desenvolupament i reparcel·lació dels esmentats àmbits d'actuació urbanística.

A este fi, l'Ajuntament del Fondó de les Neus vetlarà pel compliment del que disposa el present conveni amb vista a garantir la inclusió dins de l'àrea reparcel·lable corresponent als sectors a què s'adscriu l'esmentada xarxa primària de parc natural, de les superfícies adscrites, així com el reconeixement dels aprofitaments urbanístics dimanants del present acord.

Els drets susceptibles d'apropiació pels cedents seran els següents:

Titular	Finca	Superfície a dscrita a cada sector	Classe sòl
JATOLEX	1-18	488.572 m²	Xarxa Primària adscrita Parc Natural
JATOLEX	1-18	476.592 m²	Xarxa Primària adscrita Parc Natural
JATOLEX	1-18	322.902 m²	Xarxa Primària adscrita Parc Natural
JATOLEX	1-18	450.997	Xarxa Primària adscrita Parc Natural

Titular	Finca	Superfície adscrita a cada sector	Clase suelo
JATOLEX	1-18	488.572 m²	Red Primaria adscrita Parque Natural
JATOLEX	1-18	476.592 m²	Red Primaria adscrita Parque Natural
JATOLEX	1-18	322.902 m²	Red Primaria adscrita Parque Natural
JATOLEX	1-18	450.997	Red Primaria adscrita Parque Natural

S'adjunta plànol amb la delimitació aproximada de les superfícies adscrites a cada sector.

VII. Descripció gràfica de les finques objecte de cessió.

La descripció gràfica de les finques objecte de cessió es conté en el pla corresponent al Cadastre de la Propietat Immobiliària que s'adjunta a com a annex núm. I. Així mateix, plànol d'alçament topogràfic facilitat per la mercantil Jatolex, SL, i la seua superposició en el plànol catastral corresponent, que s'adjunta com a Annex II.

El sòl objecte d'este conveni, definit com a xarxa primària de parc natural i adscrit als sectors AC-1, amb una superfície estimada de 488.572 m², AC-2 amb una superfície estimada de 476.592 m² i AC-3

007 207
007 233
007 253
007 257
007 258

La determinación de la superficie real se realizará previa comprobación de las coordenadas UTM dentro del término municipal y superposición sobre las fincas catastrales y registrales conforme a los títulos anteriores se determinará tras la realización de los trabajos topográficos correspondientes, acompañándose anexo al presente convenio.

V. Revisión del PGOU:

Que el Ayuntamiento de El Fondó de les Neus, se halla en la actualidad tramitando la revisión del Plan General Municipal de Ordenación Urbana, encontrándose en la actualidad aprobado el concierto previo por parte de la Conselleria de Territorio y Vivienda.

VI. Descripción de aprovechamientos objetivos susceptibles de apropiación.

Los aprovechamientos subjetivos susceptibles de apropiación que dimanen de la superficie objeto de cesión al Ayuntamiento de El Fondó de les Neus, para su adscripción como red primaria de parque natural a los efectos previstos en el artículo 13.6 de la Ley de Ordenación del Territorio y Protección del Paisaje, así como concordantes de la Ley Urbanística Valenciana y Reglamento de Ordenación y Gestión Territorial y Urbanística y que son objeto de la correspondiente reserva de aprovechamiento, se harán efectivos dentro de los sectores y unidades de ejecución que a continuación se describen, en el momento en que se lleven a cabo los trabajos de redacción de los instrumentos de planeamiento de desarrollo y reparcelación de los citados ámbitos de actuación urbanística.

A este fin, el Ayuntamiento de El Fondó de les Neus velará por el cumplimiento de lo dispuesto en el presente convenio en aras a garantizar la inclusión dentro del área reparcelable correspondiente a los sectores a los que se adscriba la citada red primaria de parque natural, de las superficies adscritas, así como el reconocimiento de los aprovechamientos urbanísticos dimanantes del presente acuerdo.

Los derechos susceptibles de apropiación por los cedentes serán los siguientes:

Aprof. urbanístic Susceptible d'adquisició pel propietari	UE on es farà efectiu el dret d'aprofitament
22.276 m²t	Sector "AC-1"
17.027 m²t.	Sector "AC-2"
10.786 m²t	Sector "AC-3"
9.598 m²t	Sector "R-3"

Aprov. urbanístico Susceptible de adquisición por el propietario	UE donde se hará efectivo el derecho de aprovechamiento
22.276 m²t	Sector "AC-1"
17.027 m²t.	Sector "AC-2"
10.786 m²t	Sector "AC-3"
9.598 m²t	Sector "R-3"

Se adjunta plano con la delimitación aproximada de las superficies adscritas a cada sector.

VII. Descripción gráfica de las fincas objeto de cesión.

La descripción gráfica de las fincas objeto de cesión se contiene en el plano correspondiente al Catastro de la Propiedad Inmobiliaria que se acompaña como Anexo nº I. Asimismo, Plano de levantamiento topográfico facilitado por la mercantil Jatolex, SL, y su superposición en el plano catastral correspondiente, que se acompaña como Anexo II.

El suelo objeto de este convenio, definido como red primaria de parque natural y adscrito a los sectores AC-1, con una superficie estimada de 488.572 m², AC-2 con una superficie estimada de

amb una superfície estimativa de 322.902 m² i R-3 amb una superfície estimativa 450.997 m², totalitzen la superfície de 1.739.063 m², els quals seran cedits lliures de càrregues i gravàmens a l'Ajuntament del Fondó de les Neus, materialitzant-se la cessió d'estos en els corresponents projectes de reparcel·lació i equidistribució de beneficis i càrregues, per a la qual cosa l'Ajuntament del Fondó de les Neus, es compromet a supervisar i vetlar perquè es complisca la dita obligació per part dels agents urbanitzadors de cada un dels sectors esmentats.

La senyora Vázquez Castejón en nom i representació de la mercantil Jatolex, SL, autoritza l'Ajuntament del Fondó de les Neus o a la persona jurídicopública o privada perquè procedisca a ocupar els terrenys objecte de l'actuació amb vista a realitzar els treballs necessaris per a la delimitació i agrupació de les finques descrites, determinació de les superfícies i obtindre tots els dades que resulten necessaris per a la consecució dels objectius projectats.

VIII. Instrument de planejament de desenvolupament.

Que l'Ajuntament del Fondó de les Neus (Alacant) es troba en l'actualitat tramitant la revisió del Pla General d'Ordenació Urbana. El document de concert previ es troba aprovat per l'Ajuntament i informat per la Conselleria de Territori i Habitatge. Així mateix, preveu entre les actuacions immediates amb vista a l'obtenció de les infraestructures dotacionals públiques de la xarxa primària estructural, fomentar la iniciativa privada amb vista a la programació, gestió i execució d'aquells sectors indicats anteriorment, amb l'objectiu d'obtindre aquells sòls dotacionals públics que estructurin el territori i que es troben inclosos dins dels plans d'inversió pública tant de la Generalitat Valenciana, Diputació Provincial d'Alacant i el mateix Ajuntament del Fondó de les Neus.

IX. Marc jurídic:

Legislació bàsica estatal:

Article 4t del Reial Decret Legislatiu 2/2000, de 16 de juny, pel qual s'aprova el Text Refós de la Llei de Contractes de les Administracions Públiques el qual disposa que «L'administració podrà concertar els contractes, pactes i condicions que tinga per convenient, sempre que no siguin contraris a l'interés públic, a l'ordenament jurídic o als principis de bona administració i haurà de complir-los segons estos, sense perjudi de les prerrogatives establides per la legislació bàsica en favor d'aquella.»

Article 111 del Reial Decret Legislatiu 781/1986, de 18 d'abril, pel qual s'aprova el Text Refós de les Disposicions Legals Vigents en matèria de règim local, que disposa que «Les entitats locals podran concertar els contractes, pactes o condicions que tinguin per convenient, sempre que no siguin contraris a l'interés públic, a l'ordenament jurídic o als principis de bona administració, i hauran de complir-los segons estos, sense perjudi de les prerrogatives establides, si és el cas, en favor de les dites entitats.»

Article 88.1. de la Llei 30/1992, de 26 de novembre, sobre Règim Jurídic de les Administracions Públiques i del Procediment Administratiu Comú, el qual estableix que «Les administracions públiques podran celebrar acords, pactes, convenis o contractes amb persones tant de dret públic com privat, sempre que no siguin contraris a l'ordenament jurídic ni versen sobre matèries no susceptibles de transacció i tinguin com a objecte satisfer l'interés públic que tenen encomanat, amb l'abast, efectes i règim jurídic específic que en cada cas preveja la disposició que ho regule (...).»

Legislació autonòmica:

Disposició Addicional 4a de la Llei 16/2005, de 30 de desembre, de la Generalitat Valenciana, Urbanística Valenciana. Concretament cal portar a col·lació el que estableixen els apartats següents:

«3. Els convenis urbanístics que, per a l'execució del planejament, celebren els ajuntaments amb els particulars no podran substituir el procediment d'aprovació i adjudicació de programes regulat en esta llei o prejudicar el resultat d'este, ni podran alterar cap de les determinacions del pla o instrument de l'execució de què es tracte, ni perjudicar drets o interessos de tercers.»

«2. La competència de la seua aprovació per part municipal correspondrà al Ple de l'Ajuntament, prèvia obertura d'un període d'in-

476.592 m² y AC-3 con una superficie estimativa de 322.902 m² y R-3 con una superficie estimativa 450.997 m², totalizan la superficie de 1.739.063 m², los cuales serán cedidos libres de cargas y gravámenes al Ayuntamiento de El Fondó de les Neus, materializándose la cesión de los mismos en los correspondientes proyectos de reparcelación y equidistribución de beneficios y cargas para lo cual el Ayuntamiento de El Fondó de les Neus, se compromete a supervisar y velar por que se cumpla con dicha obligación por parte de los agentes urbanizadores de cada uno de los meritados sectores.

La senyora Vázquez Castejón en nombre y representación de la mercantil Jatolex, SL, autoriza al Ayuntamiento de El Fondó de les Neus o a la persona jurídicopública o privada para que proceda a ocupar los terrenos objeto de la actuación en orden a realizar los trabajos necesarios para el deslinde y agrupación de las fincas descritas, determinación de las superficies y obtener cuantos datos resulten necesarios para la consecución de los objetivos proyectados.

VIII. Instrumento de planeamiento de desarrollo.

Que el Ayuntamiento de El Fondó de les Neus (Alicante) se halla en la actualidad tramitando la revisión del Plan General de Ordenación Urbana, encontrándose el documento de concierto previo aprobado por el Ayuntamiento e informado por la Conselleria de Territorio y Vivienda. Asimismo, contempla entre las actuaciones inmediatas en orden a la obtención de las infraestructuras dotacionales públicas de la red primaria estructural, fomentar la iniciativa privada en orden a la programación, gestión y ejecución de aquellos sectores indicados anteriormente, con el objetivo de obtener aquellos suelos dotacionales públicos que estructuran el territorio y que se encuentran incluidos dentro de los planes de inversión pública tanto de la Generalitat Valenciana, Diputación Provincial de Alicante y el propio Ayuntamiento de El Fondó de les Neus.

IX. Marco jurídico:

Legislación básica estatal:

Artículo 4º del Real Decreto Legislativo 2/2000, de 16 de junio, por el que se aprueba el Texto Refundido de la Ley de Contratos de las Administraciones Públicas el cual dispone que «La administración podrá concertar los contratos, pactos y condiciones que tenga por conveniente, siempre que no sean contrarios al interés público, al ordenamiento jurídico o a los principios de buena administración y deberá cumplirlos a tenor de los mismos, sin perjuicio de las prerrogativas establecidas por la legislación básica en favor de aquella.»

Artículo 111 del Real Decreto Legislativo 781/1986, de 18 de abril, por el que se aprueba el Texto Refundido de las Disposiciones Legales Vigentes en materia de régimen local el cual dispone que «Las entidades locales podrán concertar los contratos, pactos o condiciones que tengan por conveniente, siempre que no sean contrarios al interés público, al ordenamiento jurídico o a los principios de buena administración, y deberán cumplirlos a tenor de los mismos, sin perjuicio de las prerrogativas establecidas, en su caso, en favor de dichas entidades.»

Artículo 88.1. de la Ley 30/1992, de 26 de noviembre, sobre Régimen Jurídico de las Administraciones Públicas y del Procedimiento Administrativo Común, el cual establece que «Las administraciones públicas podrán celebrar acuerdos, pactos, convenios o contratos con personas tanto de derecho público como privado, siempre que no sean contrarios al ordenamiento jurídico ni versen sobre materias no susceptibles de transacción y tengan por objeto satisfacer el interés público que tienen encomendado, con el alcance, efectos y régimen jurídico específico que en cada caso prevea la disposición que lo regule (...).»

Legislación autonómica:

Disposición Adicional 4ª de la Ley 16/2005, de 30 de diciembre, de la Generalitat Valenciana, Urbanística Valenciana. Concretamente cabe traer a colación lo establecido en los apartados siguientes:

«3. Los convenios urbanísticos que, para la ejecución del planeamiento, celebren los ayuntamientos con los particulares no podrán sustituir el procedimiento de aprobación y adjudicación de programas regulado en esta ley o prejudicar el resultado del mismo, ni podrán alterar ninguna de las determinaciones del plan o instrumento de cuya ejecución se trate, ni perjudicar derechos o intereses de terceros.»

«2. La competencia de su aprobación por parte municipal corresponderá al Ayuntamiento Pleno, previa apertura de un periodo

formació pública per un termini de vint dies sobre el projecte de conveni.»

«4. Els convenis urbanístics que se subscriuen amb motiu i en relació amb la formulació i aprovació dels plans i de qualssevol altres instruments d'ordenació o gestió urbanística se subjectaran a les regles següents:

1a Respectaran el règim de facultats i iniciatives per a promoure'ls que s'establixen en la legislació urbanística.

2a Contindran una part expositiva en què es justificarà la conveniència d'allò que s'ha estipulat per a l'interés general i la seua coherència amb el model i estratègia territorial del municipi, així com, si és el cas, amb la programació prevista en el planejament o instrument urbanístic en tramitació.

3a Se sotmetran a informació pública, junt amb el corresponent instrument de planejament o gestió urbanística, si se subscriu abans d'acordar-se aquella, o a un tràmit autònom d'informació pública, de vint dies de duració, quan la del planejament ja s'haguera culminat. Els convenis que se subscriuen per a la implantació d'actuacions subjectes a declaració de singular interés comunitari se subjectaran al règim previst per a elles.

4a Seran nul·les les estipulacions i compromisos contraris a normes imperatives legals i reglamentàries, així com a determinacions de planejament de rang superior o d'esta llei i, en tot cas, les que suposen disminució de deures i càrregues definitòries del dret de propietat del sòl.

5a Allò que s'ha convingut amb particulars s'entén sense perjudici de l'exercici amb plenitud per part de l'administració de la potestat de planejament, i sempre estarà sotmés a la condició suspensiva que el pla o instrument corresponent faça possible el seu compliment. L'incompliment d'esta condició no donarà lloc, en cap cas, a responsabilitat de l'administració que haguera subscrit el conveni, llevat que el canvi de criteri que determinara la impossibilitat de compliment li fóra imputable i no es justificara prou en raons objectives d'interés públic.

S'exceptua l'aplicació de les regles 1a a 4a anteriors quan el conveni urbanístic se subscriga entre l'administració de la Generalitat, les empreses públiques que en depenen i els municipis, conjuntament o separatament, amb altres administracions públiques, organismes públics, societats de capital íntegrament públic, entitats o empreses en el capital dels quals participen majoritàriament quan l'objecte del conveni siga el foment de la construcció de vivendes subjectes a algun règim de protecció pública i eixe compromís s'establisca en el conveni.»

En virtut amb tot allò que s'ha exposat, les parts pel present

Estipulen:

Primera. Definició de les contraprestacions.

D'acord amb els criteris i objectius definits en l'apartat anterior, les parts que subscriuen el present conveni acorden les contraprestacions que a continuació es detallen.

I. Cessió sòl afecte a la xarxa primària de parc públic natural.

Que Maria-Isabel Vázquez Castejón, actuant en nom i representació abans descrita de la mercantil Jatolex, SL, cedix lliure de càrregues i gravàmens a l'Ajuntament del Fondó de les Neus (Alicante), les finques descrites en els apartats anteriors, amb vista a integrar-la en el sistema general de dotacions públiques, com a xarxa primària de parc natural i classificació-qualificació de sòl no urbanitzable protegit, i l'aprofitament urbanístic estimat del qual es reserva a càrrec de les unitats d'execució i sectors abans mencionats.

A este fi, i per a agilitzar l'obtenció de l'esmentat sòl, la part transmetent autoritza l'Ajuntament del Fondó de les Neus o la persona jurídica pública o privada que este determine perquè procedisca a ocupar els terrenys objecte de l'actuació amb vista a realitzar els treballs necessaris per a la delimitació i agrupació de les finques abans descrites, determinació de les superfícies i obtindre totes les dades que resulten necessàries per a la consecució dels objectius projectats.

La citada mercantil, per si o per la que resulte titular del citat dret urbanístic reconegut, en cas de cessió del mateix, es compromet a integrar-se en cada una de les actuacions urbanístiques, al fi de la qual concorrerà com un propietari, assumint els mateixos drets i obligacions dimanants de tal condició.

Així mateix, la mercantil Jatolex, SL, es compromet a facilitar a l'Ajuntament del Fondó de les Neus, tots els documents públics i pri-

de informació pública por plazo de veinte días sobre el proyecto de convenio.»

«4. Los convenios urbanísticos que se suscriban con motivo y en relación con la formulación y aprobación de los planes y de cualesquiera otros instrumentos de ordenación o gestión urbanística se sujetarán a las siguientes reglas:

1ª Respetarán el régimen de facultades e iniciativas para promoverlos que se establecen en la legislación urbanística.

2ª Contendrán una parte expositiva en la que se justificará la conveniencia de lo estipulado para el interés general y su coherencia con el modelo y estrategia territorial del municipio, así como, en su caso, con la programación prevista en el planeamiento o instrumento urbanístico en tramitación.

3ª Se someterán a información pública, junto con el correspondiente instrumento de planeamiento o gestión urbanística, si se suscribe antes de acordarse aquélla, o a un trámite autónomo de información pública, de veinte días de duración, cuando la del planeamiento ya se hubiera culminado. Los convenios que se suscriban para la implantación de actuaciones sujetas a declaración de singular interés comunitario se sujetarán al régimen previsto para ellas.

4ª Serán nulas las estipulaciones y compromisos contrarios a normas imperativas legales y reglamentarias, así como a determinaciones de planeamiento de rango superior o de esta ley y, en todo caso, las que supongan disminución de deberes y cargas definitorias del derecho de propiedad del suelo.

5ª Lo convenido con particulares se entiende sin perjuicio del ejercicio con plenitud por parte de la administración de la potestad de planeamiento, y siempre estará sometido a la condición suspensiva de que el plan o instrumento correspondiente haga posible su cumplimiento. El incumplimiento de esta condición no dará lugar, en ningún caso, a responsabilidad de la administración que hubiere suscrito el convenio, salvo que el cambio de criterio que determinara la imposibilidad de cumplimiento le fuera imputable y no se justificara suficientemente en razones objetivas de interés público.

Se exceptúa la aplicación de las reglas 1ª a 4ª anteriores cuando el convenio urbanístico se suscriba entre la administración de la Generalitat, las empresas públicas de ella dependientes y los municipios, conjunta o separatamente, con otras administraciones públicas, organismos públicos, sociedades de capital íntegramente público, entidades o empresas en cuyo capital participen mayoritariamente cuando el objeto del convenio sea el fomento de la construcción de viviendas sujetas a algún régimen de protección pública y ese compromiso se establezca en el convenio.»

En virtud con todo lo expuesto, las partes por el presente

Estipulan:

Primera. Definición de las contraprestaciones.

De acuerdo con los criterios y objetivos definidos en el apartado anterior, las partes que suscriben el presente convenio acuerdan las contraprestaciones que a continuación se detallan.

I. Cesión suelo afecto a la red primaria de parque público natural.

Que María-Isabel Vázquez Castejón, actuando en nombre y representación antes descrita de la mercantil Jatolex, SL, cede libre de cargas y gravámenes al Ayuntamiento de El Fondó de les Neus (Alicante), las fincas descritas en los apartados anteriores, en orden a integrarla en el sistema general de dotaciones públicas, como red primaria de parque natural y clasificación-calificación de suelo no urbanizable protegido, y cuyo aprovechamiento urbanístico estimado se reserva con cargo a las unidades de ejecución y sectores antes mencionados.

A este fin, y con el fin de agilizar la obtención del citado suelo, la parte transmitente autoriza al Ayuntamiento de El Fondó de les Neus o a la persona jurídica pública o privada que éste determine para que proceda a ocupar los terrenos objeto de la actuación en orden a realizar los trabajos necesarios para el deslinde y agrupación de las fincas antes descritas, determinación de las superficies y obtener cuando datos resulten necesarios para la consecución de los objetivos proyectados.

La citada mercantil, por sí o por la que resulte titular del citado derecho urbanístico reconocido, en caso de cesión del mismo, se compromete a integrarse en cada una de las actuaciones urbanísticas, a cuyo fin concurrirá como un propietario, asumiendo los mismos derechos y obligaciones dimanantes de tal condición.

Asimismo, la mercantil Jatolex, SL, se compromete a facilitar al Ayuntamiento de El Fondó de les Neus, cuantos documentos públicos

vats que dispose en relació amb les finques adquirides, a entregar els treballs d'alçament topogràfics realitzats, delimitacions i tots els documents que dispose amb vista a la delimitació i amollonament d'estes si fóra necessari.

II. Contraprestacions per part de l'Ajuntament del Fondó de les Neus com a administració actuant.

L'Ajuntament del Fondó de les Neus reconeix a favor de la mercantil Jatolex, SL, titular dels terrenys afectats per la cessió abans referida, els aprofitaments objectius urbanístics establits en l'apartat VI) anterior, els quals es materialitzaran en les unitats d'execució i sectors descrits.

Amb este fi l'Ajuntament del Fondó de les Neus es compromet que en els instruments de planejament i execució o equidistribució que es formulen per a qualsevol dels àmbits d'actuació abans mencionats, es reconega a favor dels cedents l'aprofitament susceptible d'apropiació corresponent al 90% de l'aprofitament objectiu reconegut.

L'Ajuntament del Fondó de les Neus es compromet, així mateix, a incentivar la formulació dels instruments de planejament de desenvolupament i la programació dels esmentats sectors, així com a dotar al procés de la major celeritat possible en el compliment de les seues obligacions derivades de la responsabilitat pública en matèria urbanística.

Segona. Tràmit i aprovació.

2.1. El present conveni i d'acord amb el que estableix la disposició adicional 4a, apartat 2n de la Llei 16/2005, de 30 de desembre, de la Generalitat Valenciana, Urbanística Valenciana, la competència per a l'aprovació d'este, correspon al Ple de l'ajuntament, prèvia obertura d'un període d'informació pública per un termini de vint dies sobre el projecte de conveni.

2.2. Així mateix, i d'acord amb el que disposa la disposició adicional 4a, apartat 5t de la Llei 16/2005, de 30 de desembre, de la Generalitat Valenciana, Urbanística Valenciana, s'estableix que «allò que s'ha convingut amb particulars s'entén sense perjudi de l'exercici amb plenitud per part de l'administració de la potestat de planejament, i sempre estarà sotmés a la condició suspensiva que el pla o instrument corresponent faça possible el seu compliment. L'incompliment d'esta condició no donarà lloc, en cap cas, a responsabilitat de l'administració que haguera subscrit el conveni, llevat que el canvi de criteri que determinarà la impossibilitat de compliment li fóra imputable i no es justificara prou en raons objectives d'interés públic.»

2.3. Qualsevol de les parts subscriuen el present conveni queda facultada per a instar de l'altra part l'elevació d'este a escriptura pública.

2.4. El present conveni té accés al Registre de la Propietat d'acord amb el que preveu la seua normativa específica. Amb este fi els compromisos adquirits en el present conveni, particularment les que afecten els terrenys i la resta de béns immobles vinculen els tercers adquirents dels béns esmentats, quan tals compromisos hagen sigut inscrits en el Registre de la Propietat.

2.5. En tot cas, les parts es comprometen en cas de transmissió de les finques afectades pel present conveni a fer constar en l'escriptura pública que si és el cas s'atorgue o en els contractes privats que se subscriguen a fer constar l'existència d'este conveni, així com el contingut d'este; tot això, sense perjudi de la responsabilitat en què poguera incorré en cas contrari.

Tercera. Interpretació i integració del conveni.

3.1. En allò no previst en el present conveni s'aplicarà la legislació urbanística, les normes rectores de la contractació administrativa, la de règim local i, supletòriament, el dret administratiu i el Codi Civil.

3.2. En cas de discrepàncies entre el contingut del present conveni i qualsevol altre dels documents acompanyats per l'urbanitzador, prevaldrà el contingut d'este conveni per ser allò que s'ha acordat entre ambdós parts.

3.3. En cas d'ulterior modificació de la legislació urbanística que afectara les actuacions derivades del present conveni, es procedirà a modificar-ne les clàusules, mantenint el contingut material sense desviacions respecte dels objectius establits.

y privados disponga en relación con las fincas adquiridas, a entregar los trabajos de levantamiento topográficos realizados, deslindes y cuantos documentos disponga en orden al deslinde y amojonamiento de las mismas si fuera preciso.

II. Contraprestaciones por parte del Ayuntamiento de El Fondó de les Neus como administración actuante.

El Ayuntamiento de El Fondó de les Neus reconoce a favor de la mercantil Jatolex, SL, titular de los terrenos afectados por la cesión antes referida, los aprovechamientos objetivos urbanísticos establecidos en el apartado VI) anterior, los cuales se materializarán en las unidades de ejecución y sectores descritos.

A tal fin el Ayuntamiento de El Fondó de les Neus se compromete a que en los instrumentos de planeamiento y ejecución o equidistribución que se formulen para cualquiera de los ámbitos de actuación antes mencionados, se reconozca a favor de los cedentes el aprovechamiento susceptible de apropiación correspondiente al 90% del aprovechamiento objetivo reconocido.

El Ayuntamiento de El Fondó de les Neus se compromete, asimismo, a incentivar la formulación de los instrumentos de planeamiento de desarrollo y la programación de los citados sectores, así como a dotar al proceso de la mayor celeridad posible en el cumplimiento de sus obligaciones derivadas de la responsabilidad pública en materia urbanística.

Segunda. Trámite y aprobación.

2.1. El presente convenio y de acuerdo con lo establecido en la disposición adicional 4ª, apartado 2º de la Ley 16/2005, de 30 de diciembre, de la Generalitat Valenciana, Urbanística Valenciana, la competencia para la aprobación del mismo, corresponde al Pleno del ayuntamiento, previa apertura de un período de información pública por plazo de veinte días sobre el proyecto de convenio.

2.2. Asimismo, y de acuerdo con lo dispuesto en la disposición adicional 4ª, apartado 5º de la Ley 16/2005, de 30 de diciembre, de la Generalitat Valenciana, Urbanística Valenciana, se establece que «lo convenido con particulares se entiende sin perjuicio del ejercicio con plenitud por parte de la administración de la potestad de planeamiento, y siempre estará sometido a la condición suspensiva de que el plan o instrumento correspondiente haga posible su cumplimiento. El incumplimiento de esta condición no dará lugar, en ningún caso, a responsabilidad de la administración que hubiere suscrito el convenio, salvo que el cambio de criterio que determinará la imposibilidad de cumplimiento le fuera imputable y no se justificara suficientemente en razones objetivas de interés público.»

2.3. Cualquiera de las partes suscribientes del presente convenio queda facultada para instar de la otra parte la elevación del mismo a escritura pública.

2.4. El presente convenio tiene acceso al Registro de la Propiedad conforme a lo previsto en su normativa específica. A tal fin los compromisos adquiridos en el presente convenio, particularmente las que afectan a los terrenos y demás bienes inmuebles vinculan a los terceros adquirentes de dichos bienes, cuando tales compromisos hayan sido inscritos en el Registro de la Propiedad.

2.5. En cualquier caso, las partes se comprometen en caso de transmisión de las fincas afectadas por el presente convenio a hacer constar en la escritura pública que en su caso se otorgue o en los contratos privados que se suscriban a hacer constar la existencia de este convenio, así como el contenido del mismo, todo ello, sin perjuicio de la responsabilidad en que pudiera en caso contrario.

Tercera. Interpretación y integración del convenio.

3.1. En lo no previsto en el presente convenio se aplicará la legislación urbanística, las normas rectoras de la contratación administrativa, la de régimen local y, supletoriamente, el derecho administrativo y el Código Civil.

3.2. En caso de discrepancias entre el contenido del presente convenio y cualquier otro de los documentos acompañados por el urbanizador, prevalecerá el contenido de este convenio por ser lo acordado entre ambas partes.

3.3. En caso de ulterior modificación de la legislación urbanística que afectase a las actuaciones derivadas del presente convenio, se procederá a modificar el clausulado del mismo, manteniendo el contenido material sin desviaciones respecto de los objetivos establecidos.

Quarta. Jurisdicció competent.

Els litigis que pogueren sorgir com a conseqüència de la interpretació i aplicació del present conveni se sotmetran a l'orde jurisdiccional contenciós administratiu.

I en prova de conformitat amb tot allò que s'ha acordat, es firma el present, en dos exemplars i a un sol efecte, davant meu, el secretari-interventor de l'ajuntament, en el lloc i dates indicats ut supra, en done fe.»

Contra l'esmentat acord d'aprovació que posa fi a la via administrativa, podran els interessats interposar recurs contenciós administratiu davant de l'òrgan corresponent de la jurisdicció contenciosa administrativa en el termini de dos mesos, comptats des de l'endemà de la publicació del present anunci en el Butlletí Oficial de la Província d'Alacant.

El que es fa públic per a coneixement general.

El Fondó de les Neus, 11 de gener de 2007.— L'alcalde: Victoriano Sánchez Botella.

Cuarta. Jurisdicción competente.

Los litigios que pudieran surgir como consecuencia de la interpretación y aplicación del presente convenio se someterán al orden jurisdiccional contencioso-administrativo.

Y en prueba de conformidad con todo lo acordado, se firma el presente, por duplicado ejemplar y a un solo efecto, ante mí, el secretario-interventor del ayuntamiento, en el lugar y fechas indicados ut supra, doy fe.»

Contra el citado acuerdo de aprobación que pone fin a la vía administrativa, podrán los interesados interponer recurso contencioso-administrativo ante el órgano correspondiente de la jurisdicción contencioso-administrativa en el plazo de dos meses, contados desde el día siguiente a la publicación del presente anuncio en el Boletín Oficial de la Provincia de Alicante.

Lo que se hace público para general conocimiento.

El Fondó de les Neus, 11 de enero de 2007.— El alcalde: Victoriano Sánchez Botella.

Ajuntament de Massalfassar

Informació pública del projecte de reparcel·lació voluntària per a l'àmbit d'una àrea reparcel·lable delimitat sobre sòl urbà. [2007/272]

José Garibo Duet, Amparo Duet Ferrer, Josefa Duet Ferrer, Diego-Santiago Fernández Roberto, Josefa Ferrer Duet, José-Luis Castelló Duet, Carmen Duet Martí, Miguel-Lorenzo Díez Devís (en representació de Casas Bioclimáticas, SL) i José-Luis Castelló Fenollosa, s'ha promogut projecte de reparcel·lació voluntària per a l'àmbit de l'àrea reparcel·lable delimitat sobre sòl urbà, amb una superfície de 2.479,25 metres quadrats que limita, pel nord el límit posterior de l'edifici de vivendes erigit en el número 11 de l'avinguda Blasco Ibáñez, pel sud a sis metres de la línia de fatxada edificable de l'illa urbana, per l'est eix del carrer Sant Llorenç, i per l'oest amb parcel·la d'Amparo Duet Duet. Consta formalitzada la citada reparcel·lació voluntària en escriptura pública atorgada davant de la notària de Massamagrell (València), Amparo Messana Salinas, el dia 7 de juliol del 2005 (núm. de protocol 1546), posteriorment rectificada per mitjà de sengles escriptures atorgades davant de la mateixa notària els dies 15 de maig del 2006 (núm. del seu protocol 1.095) i 25 de juliol del 2006 (núm. del seu protocol 1.712).

De conformitat amb el que disposa l'article 179.3 de la Llei 16/2005, de la Generalitat Valenciana, Urbanística Valenciana, i en l'article 416.3 del Reglament d'Ordenació i Gestió Territorial i Urbanística aprovat pel Decret 67/2006, del Consell, durant el termini d'un mes següent a la publicació del present anunci en el *Diari Oficial de la Generalitat Valenciana* poden els interessats consultar, en les dependències administratives de l'Ajuntament de Massalfassar, síties en la plaça de l'Església, número 5, d'esta ciutat, l'exemplar de la documentació exposada al públic, i presentar, davant de l'ajuntament, em relació amb el seu contingut, les al·legacions que consideren convenients.

Massalfassar, 20 de desembre de 2006.– L'alcalde president: Joaquín Soler Garibo.

Ayuntamiento de Massalfassar

Información pública del proyecto de reparcelación voluntaria para el ámbito de un área reparcelable delimitado sobre suelo urbano. [2007/272]

Por José Garibo Duet, Amparo Duet Ferrer, Josefa Duet Ferrer, Diego-Santiago Fernández Roberto, Josefa Ferrer Duet, José-Luis Castelló Duet, Carmen Duet Martí, Miguel-Lorenzo Díez Devís (en representación de Casas Bioclimáticas, SL) y José-Luis Castelló Fenollosa, se ha promovido proyecto de reparcelación voluntaria para el ámbito del área reparcelable delimitado sobre suelo urbano, con una superficie de 2.479,25 metros cuadrados que linda, por el norte el linde trasero del edificio de viviendas erigido en el número 11 de la avenida Blasco Ibáñez, por el sur a seis metros de la línea de fachada edificable de la manzana urbana, por el este eje de la calle San Lorenzo, y por el oeste con parcela de Amparo Duet Duet. Consta formalizada la citada reparcelación voluntaria en escritura pública otorgada ante la notario de Massamagrell (Valencia), Amparo Messana Salinas, el día 7 de julio de 2005 (nº de protocolo 1546), posteriormente rectificada mediante sendas escrituras otorgadas ante la misma notario los días 15 de mayo de 2006 (nº de su protocolo 1.095) y 25 de julio de 2006 (nº de su protocolo 1.712).

De conformidad con lo dispuesto en el artículo 179.3 de la Ley 16/2005, de la Generalitat Valenciana, Urbanística Valenciana, y en el artículo 416.3 del Reglamento de Ordenación y Gestión Territorial y Urbanística aprobado por Decreto 67/2006, del Consell, durante el plazo de un mes siguiente a la publicación del presente anuncio en el *Diari Oficial de la Generalitat Valenciana* pueden los interesados consultar, en las dependencias administrativas del Ayuntamiento de Massalfassar, sitas en la plaza de la Iglesia, número 5, de esta ciudad, el ejemplar de la documentación expuesta al público, y presentar, ante el propio ayuntamiento, con relación a su contenido, las alegaciones que tengan por convenientes.

Massalfassar, 20 de diciembre de 2006.– El alcalde-presidente: Joaquín Soler Garibo.

Ajuntament d'Orpesa

Informació pública de l'estudi de detall 1/2007 a l'illa 61.231 d'Orpesa (Castelló). [2007/722]

En compliment del que disposa l'article 90 de la Llei 16/2005, de 30 de desembre, de la Generalitat, Urbanística Valenciana, en relació amb l'article 83.2.a) de l'esmentat text legal, l'Ajuntament d'Orpesa ha resolt, mitjançant resolució de l'Alcaldia de data 5 de gener de 2007 sotmetre a informació pública l'estudi de detall 1/2007 a l'illa 61.231 situat entre la plaça d'Espanya, avinguda del Mar i carrers Goya, Cabanes i la Mare de Déu de la Paciència d'Orpesa formulat per la mercantil Orobrisa Grupo Inmobiliario, SL, per termini d'1 mes comptador a partir de l'endemà de la publicació d'este anunci en el *Diari Oficial de la Comunitat Valenciana*.

L'esmentat estudi de detall té per objecte l'obertura de vial privat a l'illa 61.231 d'Orpesa, en sòl de propietat de la mercantil Orobrisa Grupo Inmobiliario, SL, redactat per l'arquitecte Pedro del Pino Toribio.

Mitjançant este anunci es fa constar la possibilitat de consultar en este ajuntament a l'Oficina Tècnica d'Urbanisme situada al carrer Dean Martí núm. 3 d'Orpesa, de 12.00 a 14.00 hores les actuacions derivades de la documentació presentada, i de presentar davant d'este al·legacions dins del termini d'exposició al públic.

Orpesa, 5 de gener de 2007.— L'alcalde: Rafael Albert Roca.

Ayuntamiento de Oropesa del Mar

Información pública del estudio de detalle 1/2007 en la manzana 61.231 de Oropesa del Mar (Castellón). [2007/722]

En cumplimiento de lo dispuesto en el artículo 90 de la Ley 16/2005, de 30 de diciembre, de la Generalitat, Urbanística Valenciana, en relación con el artículo 83.2.a) del citado texto legal, el Ayuntamiento de Oropesa del Mar ha resuelto, mediante resolución de la alcaldía de fecha 5 de enero de 2007 someter a información pública el estudio de detalle 1/2007 en la manzana 61.231 situada entre la plaza de España, avenida del Mar y calles Goya, Cabanes y Nuestra Señora de la Paciència de Oropesa del Mar formulado por la mercantil Orobrisa Grupo Inmobiliario, SL, por plazo de 1 mes contado a partir del siguiente a la publicación de este anuncio en el *Diari Oficial de la Comunitat Valenciana*.

El citado Estudio de detalle tiene por objeto la apertura de vial privado en la manzana 61.231 de Oropesa del Mar, en suelo de propiedad de la mercantil Orobrisa Grupo Inmobiliario, SL, redactado por el arquitecto Pedro del Pino Toribio.

Mediante el presente anuncio se hace constar la posibilidad de consultar en este ayuntamiento en la Oficina Técnica de Urbanismo sita en la calle Dean Martí núm. 3 de Oropesa del Mar, de 12.00 a 14.00 horas las actuaciones derivadas de la documentación presentada, y de presentar ante él alegaciones dentro del plazo de exposición al público.

Oropesa del Mar, 5 de enero de 2007.— El alcalde: Rafael Albert Roca.

Mirador Constructora Promotora Urbanizadora, SL

Informació pública d'alternativa tècnica del programa d'actuació integrada de la unitat d'execució 1 del Pla General d'Ordenació Urbana d'Estubeny. [2007/919]

L'entitat Mirador Constructora Promotora Urbanizadora, SL, domiciliada a Xàtiva (València), carrer Baixada del Carme núm. 10, porta 1 i amb CIF B-97127369, a l'efecte del que disposa la Llei 16/2005, de 30 de desembre, Urbanística Valenciana i en especial en l'article 134 i amb motiu del concurs de programació de la unitat d'execució 1 del Pla General d'Ordenació Urbana d'Estubeny publicat en el *Diari Oficial de la Generalitat* de 24 d'octubre de 2006, informa de tots els possibles interessats i sotmet a informació pública:

1. L'alternativa tècnica de programa d'actuació integrada (compreensiva memòria d'alternativa tècnica de programa d'actuació integrada, pla parcial modificatiu de l'ordenació detallada, projecte d'urbanització i pla de qualitat d'obra i gestió medioambiental), que ha presentat a fi de planificar, desenvolupar i executar per Gestió Indirecta les obres d'urbanització dels terrenys inclosos en la unitat d'execució 1 del Pla General d'Ordenació Urbana d'Estubeny.

2. Les bases particulars que regulen l'adjudicació del programa d'actuació integrada de la unitat d'execució 1 de sòl urbanitzable residencial del Pla General d'Ordenació Urbana van ser aprovades pel Ple de l'Ajuntament d'Estubeny el 3 d'agost de 2006 i publicades en el *Diari Oficial de la Generalitat* núm. 5.373, de 24 d'octubre de 2006.

3. L'alternativa tècnica de programa d'actuació integrada i documents que l'acompanyen han sigut protocolitzats en la notaria de David del Arco Ramos a Xàtiva (València), Albereda Jaume I núm. 60-1º-1ª.

4. Un exemplar de la dita alternativa tècnica s'ha depositat amb data 23 de gener de 2007 en l'Ajuntament d'Estubeny.

5. El present anunci es publicarà en el *Diari Oficial de la Comunitat Valenciana* i en un diari no oficial d'àmplia difusió en la localitat afectada.

Abans de les publicacions al·ludides, se'n va a procedir a la remissió d'avís als titulars cadastrals, d'acord amb llistat que s'ha protocolitzat en acta notarial i del que no consta cap propietari com desconegut.

6. Dins del termini d'un mes a comptar de la publicació en el *Diari Oficial de la Comunitat Valenciana* qualsevol persona podrà compareixer en la notaria de David del Arco Ramos situada a Xàtiva (València), Albereda Jaume I, núm. 60, 1º, 1ª, horari de 10.00 a 14.00 hores i obtenir còpia a costa seu de l'acta que conté l'alternativa tècnica i documentació complementària o sol·licitar la seua exhibició.

Igualment, es podrà consultar la dita documentació i l'expedient administratiu format a este efecte a l'Ajuntament d'Estubeny els dies hàbils de 09.00 a 14.00 hores.

7. Dins del mencionat termini d'un mes podran presentar-se, tant davant de l'esmentada notaria de David de l'Arc Ramos com davant de l'Ajuntament d'Estubeny, les al·legacions que es consideren oportunes.

Estubeny, 23 de gener de 2007.– En representació de l'entitat Mirador Constructora Promotora Urbanizadora, SL: José Rafael Sala Marín.

Mirador Constructora Promotora Urbanizadora, SL

Información pública de la alternativa técnica del programa de actuación integrada de la unidad de ejecución 1 del Plan General de Ordenación Urbana de Estubeny. [2007/919]

La entidad Mirador Constructora Promotora Urbanizadora, SL, domiciliada en Xàtiva (Valencia), calle Baixada del Carme núm. 10, puerta 1 y con CIF B97127369, a los efectos de lo dispuesto en la Ley 16/2005, de 30 de diciembre, Urbanística Valenciana y en especial en su artículo 134 y con motivo del concurso de programación de la UE-1 del Plan General de Ordenación Urbana de Estubeny publicado en el *Diari Oficial de la Generalitat* de 24 de octubre de 2006, pone en conocimiento de todos los posibles interesados y somete a información pública:

1. La alternativa técnica de programa de actuación integrada (compreensiva memoria de alternativa técnica de programa de actuación integrada, plan parcial modificativo de la ordenación pormenorizada, proyecto de urbanización y plan de calidad de obra y gestión medioambiental), que ha presentado al objeto de planificar, desarrollar y ejecutar por gestión indirecta las obras de urbanización de los terrenos incluidos en la unidad de ejecución 1 del Plan General de Ordenación Urbana de Estubeny.

2. Las bases particulares que regulan la adjudicación del programa de actuación integrada de la unidad de ejecución 1 de suelo urbanizable residencial del Plan General de Ordenación Urbana fueron aprobadas por el Pleno del Ayuntamiento de Estubeny el 3 de agosto de 2006 y publicadas en el *Diari Oficial de la Generalitat* núm. 5.373, de 24 de octubre de 2006.

3. La alternativa técnica de programa de actuación integrada y documentos que la acompañan han sido protocolizados en la notaría de David del Arco Ramos en Xàtiva (Valencia), Albereda Jaime I núm. 60-1º-1ª.

4. Un ejemplar de dicha alternativa técnica se ha depositado con fecha de 23 de enero de 2007 en el Ayuntamiento de Estubeny.

5. El presente anuncio se va a publicar en el *Diari Oficial de la Comunitat Valenciana* y en un diario no oficial de amplia difusión en la localidad afectada.

Antes de las publicaciones aludidas, se va a proceder a la remisión de avisos a los titulares catastrales, conforme a listado que se ha protocolizado en acta notarial y del que no consta ningún propietario como desconocido.

6. Dentro del plazo de un mes a contar desde la publicación en el *Diari Oficial de la Comunitat Valenciana* cualquier persona podrá comparecer en la notaría de David del Arco Ramos sita en Xàtiva (Valencia), Albereda Jaime I núm. 60, 1º, 1ª, horario de 10.00 a 14.00 horas y obtener copia a su costa del acta que contiene la alternativa técnica y documentación complementaria o solicitar su exhibición.

Igualmente, se podrá consultar dicha documentación y el expediente administrativo formado al efecto en el Ayuntamiento de Estubeny los días hábiles de 09.00 a 14.00 horas.

7. Dentro del mencionado plazo de un mes podrán presentarse, tanto ante la citada notaria de David del Arco Ramos como ante el Ayuntamiento de Estubeny, las alegaciones que se consideren oportunas.

Estubeny, 23 de enero de 2007.– En representación de la entidad Mirador Constructora Promotora Urbanizadora, SL: José Rafael Sala Marín.

Conselleria de Benestar Social

Acord pel qual s'anul·la i deixa sense efecte la licitació de l'expedient de contractació CNMY07/08-8/23. [2007/997]

Acord pel qual s'anul·la i deixa sense efecte la resolució de 4 de gener de 2007, de la sotssecretària de la Conselleria de Benestar Social per la que és fa pública la licitació de l'expedient CNMY07/08-8/23 servei de vigilància de la residència de acollida San Sebastián de Vinarós (Castelló).

En data 19 de gener de 2007, la sotssecretària de la Conselleria de Benestar Social ha acordat anul·lar la licitació de l'expedient incoat per a la contractació del servei de vigilància de la residència de acollida San Sebastián de Vinarós (Castelló), pel procediment obert mitjançant concurs, convocat en el DOCV núm. 5.428, de 15 de gener de 2007, a proposta de la Direcció Territorial de Benestar Social de Castelló, en atenció a l'error de transcripció al plec de prenscripcions tècniques.

València, 19 de gener de 2007.— La sotssecretària (p.d. DOGV núm. 3.936 de 9.02.2001): Pilar Máñez Capmany.

Conselleria de Bienestar Social

Acuerdo por el que se anula y deja sin efecto la licitación del expediente de contratación CNMY07/08-8/23. [2007/997]

Acuerdo por el que se anula y deja sin efecto la resolución de 4 de enero de 2007, de la subsecretaria de la Conselleria de Bienestar Social por la que se hace pública la licitación del expediente CNMY07/08-8/23 servicio de vigilancia en el centro de acogida San Sebastián de Vinaroz (Castellón).

En fecha 19 de enero de 2007, la subsecretaria de la Conselleria de Bienestar Social ha acordado anular la licitación del expediente incoado para la contratación del servicio de vigilancia en el centro de acogida San Sebastián de Vinaroz (Castellón)", por el procedimiento abierto mediante concurso, convocado en el DOCV núm. 5.428, de 15 de enero de 2007, a propuesta de la Dirección Territorial de Bienestar Social de Castellón, en atención a un error de transcripción en el pliego de Prescripciones Técnicas.

Valencia, 19 de enero de 2007.— La subsecretaria (p.d. DOGV núm. 3.936 de 9.02.2001): Pilar Máñez Capmany.

Conselleria de Benestar Social

Adjudicació expedient número CNMY07/02-2/5. Manteniment d'aparells elevadors de la RTE de Carlet. [2007/1000]

1. Entitat adjudicadora
 - a) Organisme: Conselleria de Benestar Social.
 - b) Dependència que tramita l'expedient: Sotssecretaria.
 - c) Número de l'expedient: CNMY07/02-2/5.
2. Objecte del contracte
 - a) Tipus de contracte: serveis.
 - b) Descripció de l'objecte: manteniment d'aparells elevadors de la RTE de Carlet.
- c) Lots: 1.
- d) Butlletí o diari oficial i data de publicació de l'anunci de licitació: DOGV núm. 5383 (8 de novembre de 2006)
3. Tramitació, procediment i forma d'adjudicació
 - a) Tramitació: ordinària.
 - b) Procediment: obert.
 - c) Forma: subhasta.
4. Pressupost base de licitació
Import total: 46.000,50 euros.
5. Adjudicació
 - a) Data: 14 de desembre de 2006.
 - b) Contractista: Ascensores Pertor, SL.
 - c) Nacionalitat: espanyola.
 - d) Import d'adjudicació: 41.170,45 euros.

Valencia, 11 de enero de 2007.— La sotssecretària (p.d. DOGV, núm 3936, de 09.02.2001): Pilar Máñez Capmany.

Conselleria de Benestar Social

Adjudicación expediente número CNMY07/02-2/5. Mantenimiento de aparatos elevadores de la RTE de Carlet. [2007/1000]

1. Entidad adjudicadora
 - a) Organismo: Conselleria de Benestar Social.
 - b) Dependencia que tramita el expediente: Subsecretaria.
 - c) Número1 de expediente: CNMY07/02-2/5.
2. Objeto del contrato
 - a) Tipo de contrato: servicios.
 - b) Descripción del objeto: mantenimiento de aparatos elevadores de la RTE de Carlet.
- c) Lotes: 1.
- d) Boletín o diario oficial y fecha de publicación del anuncio de licitación: DOGV núm. 5383 (8 de noviembre de 2006).
3. Tramitación, procedimiento y forma de adjudicación
 - a) Tramitación: ordinaria.
 - b) Procedimiento: abierto.
 - c) Forma: subasta.
4. Presupuesto base de licitación
Importe total: 46.000,50 euros.
5. Adjudicación
 - a) Fecha: 14 de diciembre de 2006.
 - b) Contratista: Ascensores Pertor, SL.
 - c) Nacionalidad: española.
 - d) Importe de adjudicación: 41.170,45 euros.

Valencia, 11 de enero de 2007.— La subsecretaria (p.d. DOGV, núm. 3936, de 09.02.2001): Pilar Máñez Capmany.

Conselleria de Justícia, Interior i Administracions Públiques

Resolució de la Conselleria de Justícia, Interior i Administracions Públiques, per la qual s'anuncia concurs per a la prestació del "servei de manteniment dels sistemes de gravació d'àudio i vídeo, existents a les ciutats de la Justícia de València i Castelló". [2007/229]

1. Entitat adjudicadora.
 - a) Organisme: Generalitat Valenciana. Conselleria de Justícia, Interior i Administracions Públiques.
 - b) Dependència que tramita l'expedient: Secretaria General Administrativa.
 - c) Número d'expedient: CNMY07/SUBSE/10.
2. Objecte del contracte.
 - a) Descripció de l'objecte: servei de manteniment dels sistemes de gravació d'àudio i vídeo existents a les ciutats de la Justícia de València i Castelló.
- C.P.V.: 72250000-2 C.P.A.: 72.22.14.7
- b) Divisió per lots i número: en aquest contracte no s'admeten lots.
- c) Lloc d'execució: a les ciutats de la Justícia de Castelló i València.
- d) Termini d'execució o data límit de lliurament: 48 mesos.
3. a) Tramitació: ordinària.
- b) Procediment obert.
- c) Forma: concurs.
4. Pressupost base de licitació.
- Import total: sis-cents quaranta-un mil set-cents euros (641.700 €).
5. Garanties.
- Provisional: 12.834 €.
- Definitiva: 4% del pressupost d'adjudicació del contracte.
6. Obtenció de documentació i informació.
- a) Entitat: Conselleria de Justícia, Interior i Administracions Públiques. Secretaria General Administrativa, Servei de Gestió de Recursos Materials; o en la pàgina d'internet www.gva.es/contrata.
- b) Domicili: carrer Miquelet, 5
- c) Localitat i codi postal: 46001– València.
- d) Telèfon: 96 386 55 00.
- e) Telefax: 96 386 63 02
7. Requisits específics del contractista
- a) Classificació:
- Art. 37 RD 1098/2001: grup: V, subgrup: 3, categoria: B
- Orde de 24 de novembre de 1982: grup: III, subgrup: 7, categoria: C.
8. a) Data límit de presentació d'ofertes: 19 de febrer de 2007.
- b) Documentació a presentar: veure plecs.
- c) Lloc de presentació:
 - 1a. Entitat: Registre General de la Conselleria de Justícia, Interior i Administracions Públiques.
 - 2a. Domicili: carrer Historiador Chabàs, núm. 2.
 - 3a. Localitat i codi postal: 46003– València,
- O en qualsevol altre lloc de presentació previst en l'article 38 de la Llei 30/1992, de 26 de novembre, de Règim Jurídic de les Administracions Públiques i del Procediment Administratiu Comú, modificada per Llei 4/1999, de 13 de gener.
- d) Termini durant el qual el licitador estarà obligat a mantindre la seua oferta: 3 mesos.
- e) Admissió de variants: no s'hi admeten.
9. Obertura d'ofertes.
- a) Entitat: Conselleria de Justícia, Interior i Administracions Públiques. Secretaria General Administrativa.
- b) Domicili: carrer Miquelet, 5.
- c) Localitat: 46001– València.
- d) Data: 1 de març de 2007.
- e) Hora: 12 hores i 30 minuts.
10. Altres informacions.
- Críteris que se seguiran per a adjudicar el contracte:
- Vegeu apartat "K" de l'annex 1. al plec de clàusules administratives particulars.

Conselleria de Justicia, Interior y Administraciones Públicas

Resolución de la Conselleria de Justicia, Interior y Administraciones Públicas, por la que se anuncia concurso para la prestación del "servicio de mantenimiento de los sistemas de grabación de audio y vídeo existentes en las Ciudades de la Justicia de Valencia y Castellón". [2007/229]

1. Entidad adjudicadora.
 - a) Organismo: Generalitat Valenciana. Conselleria de Justicia, Interior y Administraciones Públicas.
 - b) Dependencia que tramita el expediente: Secretaría General Administrativa.
 - c) Número de expediente: CNMY07/SUBSE/10.
2. Objeto del contrato.
 - a) Descripción del objeto: servicio de mantenimiento de los sistemas de grabación de audio y vídeo existentes en las Ciudades de la Justicia de Valencia y Castellón.
- C.P.V.: 72250000-2 C.P.A.: 72.22.14.7
- b) División por lotes y número: en este contrato no se admiten lotes.
- c) Lugar de ejecución: en las Ciudades de la Justicia de Castellón y Valencia.
- d) Plazo de ejecución o fecha límite de entrega: 48 meses.
3. a) Tramitación: ordinaria.
- b) Procedimiento abierto.
- c) Forma: concurso.
4. Presupuesto base de licitación.
- Importe total: seiscientos cuarenta y un mil setecientos euros (641.700 €).
5. Garantías.
- Provisional: 12.834 €.
- Definitiva: 4% del presupuesto de adjudicación del contrato.
6. Obtención de documentación e información.
- a) Entidad: Conselleria de Justicia, Interior y Administraciones Públicas. Secretaría General Administrativa, Servicio de Gestión de Recursos Materiales; o en la página de internet www.gva.es/contrata.
- b) Domicilio: C/ Micalet, 5
- c) Localidad y código postal: 46001– Valencia.
- d) Teléfono: 96.386.55.00.
- e) Telefax: 96.386.63.02
7. Requisitos específicos del contratista
- a) Clasificación:
- Art. 37 Rd 1098/2001: Grupo: V, Subgrupo: 3, Categoría: B
- Orden de 24 de noviembre de 1982: Grupo: III, Subgrupo: 7, Categoría: C.
8. a) Fecha límite de presentación de ofertas: 19 de febrero de 2007.
- b) Documentación a presentar: ver pliegos.
- c) Lugar de presentación:
 - 1ª. Entidad: Registro General de la Conselleria de Justicia, Interior y Administraciones Públicas.
 - 2ª. Domicilio: C/ Historiador Chabàs, nº 2.
 - 3ª. Localidad y código postal: 46003– Valencia,
- o en cualquier otro lugar de presentación previsto en el artículo 38 de la Ley 30/1992, de 26 de noviembre, de Régimen Jurídico de las Administraciones Públicas y del Procedimiento Administrativo Común, modificada por Ley 4/1999, de 13 de enero.
- d) Plazo durante el cual el licitador estará obligado a mantener su oferta: 3 meses.
- e) Admisión de variantes: no se admiten.
9. Apertura de ofertas.
- a) Entidad: Conselleria de Justicia, Interior y Administraciones Públicas. Secretaría General Administrativa.
- b) Domicilio: C/ Micalet, 5.
- c) Localidad: 46001– Valencia.
- d) Fecha: 1 de marzo de 2007.
- e) Hora: 12 horas y 30 minutos.
10. Otras informaciones.
- Críterios que se seguirán para adjudicar el contrato:
- Ver apartado "K" del anexo 1 al pliego de cláusulas administrativas particulares.

Modalitats essencials de finançament i pagament: a càrrec de la Conselleria de Justícia, Interior i Administracions Públiques, i al Presupost de Despeses de la Generalitat Valenciana.

11. Despeses d'anuncis: les despeses dels anuncis produïts per aquest contracte seran per compte de l'adjudicatari.

12. Data d'enviament de l'anunci al *Diario Oficial de la Unión Europea*: 29 de desembre de 2006.

València, 10 de gener de 2007.– El conseller: Miguel Peralta Viñes.

Modalidades esenciales de financiación y pago: A cargo de la Conselleria de Justicia, Interior y Administraciones Públicas, y al Presupuesto de Gastos de la Generalitat Valenciana.

11. Gastos de anuncios: Los gastos de los anuncios producidos por este contrato, serán por cuenta del adjudicatario.

12. Fecha de envío del anuncio al *Diario Oficial de la Unión Europea*: 29 de diciembre de 2006.

Valencia, 10 de enero de 2006.– El conseller: Miguel Peralta Viñes.

Conselleria de Justícia, Interior i Administracions Públiques

Resolució de la Conselleria de Justícia, Interior i Administracions Públiques, per la qual s'anuncia concurs per a la prestació del "servei de manteniment, dels aparells elevadors instal·lats a la Ciutat de la Justícia de València". [2007/230]

1. Entitat adjudicadora
 - a) Organisme: Generalitat Valenciana. Conselleria de Justícia, Interior i Administracions Públiques.
 - b) Dependència que tramita l'expedient: Secretaria General Administrativa.
 - c) Número d'expedient: CNMY07/DGJ/14
2. Objecte del contracte
 - a) Descripció de l'objecte: servei de manteniment, dels aparells elevadors instal·lats a la Ciutat de la Justícia de València.
CPV: 50750000-7 CPA: 29 22 92-7
 - b) Divisió per lots i número: en aquest contracte no s'admeten lots.
 - c) Lloc d'execució: Ciutat de la Justícia de València.
 - d) Termini d'execució o data límit del lliurament: dos anys.
3. a) Tramitació: ordinària.
- b) Procediment obert.
- c) Forma: concurs.
4. Pressupost base de licitació
Import total: quatre-cents seixanta-vuit mil euros (468.000 €).
5. Garanties
Provisional: nou mil tres-cents seixanta euros (9.360 €).
Definitiva: 4% del pressupost d'adjudicació del contracte.
6. Obtenció de documentació i informació
 - a) Entitat: Conselleria de Justícia, Interior i Administracions Públiques. Secretaria General Administrativa, Servei de Gestió de Recursos Materials; o en la pàgina d'internet www.gva.es/contrata.
 - b) Domicili: carrer Miquelet, 5
 - c) Localitat i codi postal: 46001– València.
 - d) Telèfon: 96 386 55 00
 - e) Telefax: 96 386 63 02
7. Requisits específics del contractista
- a) Classificació:
Article 37 del Reial Decret 1098/2001: grup P, subgrup 7, categoria B
- Orde de 24 de novembre de 1982: grup III, subgrup 7, categoria B
8. a) Data límit de presentació d'ofertes: 23 de febrer de 2007.
- b) Documentació a presentar: veure plecs.
- c) Lloc de presentació:
 - 1a. Entitat: Registre General de la Conselleria de Justícia, Interior i Administracions Públiques.
 - 2a. Domicili: carrer Historiador Chabàs, núm. 2.
 - 3a. Localitat i codi postal: 46003– València,
O en qualsevol altre lloc de presentació previst en l'article 38 de la Llei 30/1992, de 26 de novembre, de Règim Jurídic de les Administracions Públiques i del Procediment Administratiu Comú, modificada per Llei 4/1999, de 13 de gener.
 - d) Termini durant el qual el licitador estarà obligat a mantindre la seua oferta: 3 mesos.
 - e) Admissió de variants: no s'hi admeten.
9. Obertura d'ofertes
 - a) Entitat: Conselleria de Justícia, Interior i Administracions Públiques. Secretaria General Administrativa.
 - b) Domicili: carrer Miquelet, 5.
 - c) Localitat: 46001– València.
 - d) Data: 5 de març de 2007.
 - e) Hora: 12 hores.
10. Altres informacions
Criteris que se seguiran per a adjudicar el contracte:
Vegeu apartat "K" de l'annex 1, al plec de clàusules administratives particulars.
Modalitats essencials de finançament i pagament: a càrrec de la Conselleria de Justícia, Interior i Administracions Públiques, i al Pressupost de Despeses de la Generalitat Valenciana.

Conselleria de Justicia, Interior y Administraciones Públicas

Resolución de la Conselleria de Justicia, Interior y Administraciones Públicas, por la que se anuncia concurso para la prestación del "servicio de mantenimiento de los aparatos elevadores instalados en la Ciudad de la Justicia de Valencia". [2007/230]

1. Entidad adjudicadora.
 - a) Organismo: Generalitat Valenciana. Conselleria de Justicia, Interior y Administraciones Públicas.
 - b) Dependencia que tramita el expediente: Secretaría General Administrativa.
 - c) Número de expediente: CNMY07/DGJ/14
2. Objeto del contrato.
 - a) Descripción del objeto: servicio de mantenimiento de los aparatos elevadores instalados en la Ciudad de la Justicia de Valencia.
C.P.V.: 50750000-7 C.P.A.: 29.22.92-7
 - b) División por lotes y número: en este contrato no se admiten lotes.
 - c) Lugar de ejecución: Ciudad de la Justicia de Valencia.
 - d) Plazo de ejecución o fecha límite de entrega: dos años.
3. a) Tramitación: ordinaria.
- b) Procedimiento abierto.
- c) Forma: concurso.
4. Presupuesto base de licitación.
Importe total: cuatrocientos sesenta y ocho mil euros (468.000 €).
5. Garantías.
Provisional: nueve mil trescientos sesenta euros (9.360 €).
Definitiva: 4% del presupuesto de adjudicación del contrato.
6. Obtención de documentación e información.
 - a) Entidad: Conselleria de Justicia, Interior y Administraciones Públicas. Secretaría General Administrativa, Servicio de Gestión de Recursos Materiales; o en la página de internet www.gva.es/contrata.
 - b) Domicilio: C/ Micalet, 5
 - c) Localidad y código postal: 46001– Valencia.
 - d) Teléfono: 96.386.55.00.
 - e) Telefax: 96.386.63.02
7. Requisitos específicos del contratista
- a) Clasificación:
Art. 37 RD 1098/2001: Grupo P, Subgrupo 7, Categoría B
- Orden de 24 de noviembre de 1982: Grupo III, Subgrupo 7, Categoría B
8. a) Fecha límite de presentación de ofertas: 23 de febrero de 2007.
- b) Documentación a presentar: ver pliegos.
- c) Lugar de presentación:
 - 1ª. Entidad: Registro General de la Conselleria de Justicia, Interior y Administraciones Públicas.
 - 2ª. Domicilio: C/ Historiador Chabàs, nº 2.
 - 3ª. Localidad y código postal: 46003– Valencia,
o en cualquier otro lugar de presentación previsto en el artículo 38 de la Ley 30/1992, de 26 de noviembre, de Régimen Jurídico de las Administraciones Públicas y del Procedimiento Administrativo Común, modificada por Ley 4/1999, de 13 de enero.
 - d) Plazo durante el cual el licitador estará obligado a mantener su oferta: 3 meses.
 - e) Admisión de variantes: no se admiten.
9. Apertura de ofertas.
 - a) Entidad: Conselleria de Justicia, Interior y Administraciones Públicas. Secretaría General Administrativa.
 - b) Domicilio: C/ Micalet, 5.
 - c) Localidad: 46001– Valencia.
 - d) Fecha: 5 de marzo de 2007.
 - e) Hora: 12 horas.
10. Otras informaciones.
Criterios que se seguirán para adjudicar el contrato:
Ver apartado "K" del anexo 1 al pliego de cláusulas administrativas particulares.
Modalidades esenciales de financiación y pago: A cargo de la Conselleria de Justicia, Interior y Administraciones Públicas, y al Presupuesto de Gastos de la Generalitat Valenciana.

11. Despeses d'anuncis: les despeses dels anuncis produïts per aquest contracte seran per compte de l'adjudicatari.

12. Data d'enviament de l'anunci al *Diario Oficial de la Unión Europea*: 3 de gener de 2007.

València, 9 de gener de 2007.– El conseller: Miguel Peralta Viñes.

11. Gastos de anuncios: Los gastos de los anuncios producidos por este contrato, serán por cuenta del adjudicatario.

12. Fecha de envío del anuncio al *Diario Oficial de la Unión Europea*: 3 de enero de 2007.

Valencia, 9 de enero de 2007.– El conseller: Miguel Peralta Viñes.

Conselleria de Justícia, Interior i Administracions Públiques

Resolució de la Conselleria de Justícia, Interior i Administracions Públiques, per la qual s'anuncia concurs per a la prestació de "l'assistència, per empresa acreditada com a servei de prevenció alié, en les especialitats d'ergonomia i psicociologia aplicada i higiene industrial, a l'àmbit de l'administració de la Generalitat Valenciana i els seus organismes autònoms". [2007/235]

1. Entitat adjudicadora.
 - a) Organisme: Generalitat Valenciana. Conselleria de Justícia, Interior i Administracions Públiques.
 - b) Dependència que tramita l'expedient: Secretaria General Administrativa.
 - c) Número d'expedient: CNMY07/DGAA/4
 2. Objecte del contracte.
 - a) Descripció de l'objecte: assistència per empresa acreditada, com a servei de prevenció alié, en les especialitats d'ergonomia i psicociologia aplicada i higiene industrial, a l'àmbit de l'administració de la Generalitat Valenciana i els seus organismes autònoms.
CPV: 74231720-0 CPA: 751212-7
 - b) Divisió per lots i número: en aquest contracte no s'admeten lots.
 - c) Lloc d'execució: en els llocs, forma i locals que en el seu moment s'indique per part de la Direcció General d'Administració Autonòmica.
 - d) Termini d'execució o data límit de lliurament: 12 mesos.
 3. a) Tramitació: ordinària.
 - b) Procediment obert.
 - c) Forma: concurs.
 4. Pressupost base de licitació.
Import total: dos-cents trenta mil euros (230.000 €).
 5. Garanties.
Provisional: quatre mil sis-cents euros (4.600 €).
Definitiva: 4% del pressupost d'adjudicació del contracte.
 6. Obtenció de documentació i informació.
 - a) Entitat: Conselleria de Justícia, Interior i Administracions Públiques. Secretaria General Administrativa, Servei de Gestió de Recursos Materials; o en la pàgina d'internet www.gva.es/contrata.
 - b) Domicili: carrer Miqualet, 5
 - c) Localitat i codi postal: 46001- València.
 - d) Telèfon: 96 386 55 00
 - e) Telefax: 96 386 63 02
 7. Requisits específics del contractista
 - a) Classificació: no se n'exigeix.
 8. a) Data límit de presentació d'ofertes: 23 de febrer de 2007.
 - b) Documentació a presentar: veure plecs.
 - c) Lloc de presentació:
 - 1a. Entitat: Registre General de la Conselleria de Justícia, Interior i Administracions Públiques.
 - 2a. Domicili: carrer Historiador Chabàs, núm. 2.
 - 3a. Localitat i codi postal: 46003- València,

O en qualsevol altre lloc de presentació previst en l'article 38 de la Llei 30/1992, de 26 de novembre, de Règim Jurídic de les Administracions Públiques i del Procediment Administratiu Comú, modificada per Llei 4/1999, de 13 de gener.

 - d) Termini durant el qual el licitador estarà obligat a mantindre la seua oferta: 3 mesos.
 - e) Admissió de variants: no s'hi admeten.
9. Obertura d'ofertes.
 - a) Entitat: Conselleria de Justícia, Interior i Administracions Públiques. Secretaria General Administrativa.
 - b) Domicili: carrer Miqualet, 5.
 - c) Localitat: 46001- València.
 - d) Data: 5 de març de 2007.
 - e) Hora: 12 hores i 30 minuts.
10. Altres informacions.
Criteris que se seguiran per a adjudicar el contracte:
Vegeu apartat "K" de l'annex 1, al plec de clàusules administratives particulars.

Conselleria de Justicia, Interior y Administraciones Públicas

Resolución de la Conselleria de Justicia, Interior y Administraciones Públicas, por la que se anuncia concurso para la prestación de la "asistencia por empresa acreditada como servicio de prevención ajeno en las especialidades de ergonomía y psicociologia aplicada e higiene industrial en el ámbito de la administración de la Generalitat Valenciana y sus organismos autónomos". [2007/235]

1. Entidad adjudicadora.
 - a) Organismo: Generalitat Valenciana. Conselleria de Justicia, Interior y Administraciones Públicas.
 - b) Dependencia que tramita el expediente: Secretaría General Administrativa.
 - c) Número de expediente: CNMY07/DGAA/4
 2. Objeto del contrato.
 - a) Descripción del objeto: asistencia por empresa acreditada como servicio de prevención ajeno en las especialidades de ergonomía y psicociologia aplicada e higiene industrial en el ámbito de la administración de la Generalitat Valenciana y sus organismos autónomos.
C.P.V.: 74231720-0 C.P.A.: 751212-7
 - b) División por lotes y número: en este contrato no se admiten lotes.
 - c) Lugar de ejecución: en los lugares, forma y locales que en su momento se indique por parte de la Dirección General de Administración Autonómica.
 - d) Plazo de ejecución o fecha límite de entrega: 12 meses.
 3. a) Tramitación: ordinaria.
 - b) Procedimiento abierto.
 - c) Forma: concurso.
 4. Presupuesto base de licitación.
Importe total: doscientos treinta mil euros (230.000 €).
 5. Garantías.
Provisional: cuatro mil seiscientos euros (4.600 €).
Definitiva: 4% del presupuesto de adjudicación del contrato.
 6. Obtención de documentación e información.
 - a) Entidad: Conselleria de Justicia, Interior y Administraciones Públicas. Secretaría General Administrativa, Servicio de Gestión de Recursos Materiales; o en la página de internet www.gva.es/contrata.
 - b) Domicilio: C/ Micalet, 5
 - c) Localidad y código postal: 46001- Valencia.
 - d) Teléfono: 96.386.55.00.
 - e) Telefax: 96.386.63.02
 7. Requisitos específicos del contratista
 - a) Clasificación: No se exige.
 8. a) Fecha límite de presentación de ofertas: 23 de febrero de 2007.
 - b) Documentación a presentar: ver pliegos.
 - c) Lugar de presentación:
 - 1ª. Entidad: Registro General de la Conselleria de Justicia, Interior y Administraciones Públicas.
 - 2ª. Domicilio: C/ Historiador Chabàs, nº 2.
 - 3ª. Localidad y código postal: 46003- Valencia,

o en cualquier otro lugar de presentación previsto en el artículo 38 de la Ley 30/1992, de 26 de noviembre, de Régimen Jurídico de las Administraciones Públicas y del Procedimiento Administrativo Común, modificada por Ley 4/1999, de 13 de enero.

 - d) Plazo durante el cual el licitador estará obligado a mantener su oferta: 3 meses.
 - e) Admisión de variantes: no se admiten.
9. Apertura de ofertas.
 - a) Entidad: Conselleria de Justicia, Interior y Administraciones Públicas. Secretaría General Administrativa.
 - b) Domicilio: C/ Micalet, 5.
 - c) Localidad: 46001- Valencia.
 - d) Fecha: 5 de marzo de 2007.
 - e) Hora: 12 horas y 30 minutos.
10. Otras informaciones.
Criterios que se seguirán para adjudicar el contrato:
Ver apartado "K" del anexo 1 al pliego de cláusulas administrativas particulares.

Modalitats essencials de finançament i pagament: a càrrec de la Conselleria de Justícia, Interior i Administracions Públiques, i al Pressupost de Despeses de la Generalitat Valenciana.

11. Despeses d'anuncis: les despeses dels anuncis produïts per aquest contracte seran per compte de l'adjudicatari.

12. Data d'enviament de l'anunci al *Diario Oficial de la Unión Europea*: 3 de gener de 2007.

València, 9 de gener de 2007.– El conseller: Miguel Peralta Viñes.

Modalidades esenciales de financiación y pago: A cargo de la Conselleria de Justicia, Interior y Administraciones Públicas, y al Presupuesto de Gastos de la Generalitat Valenciana.

11. Gastos de anuncios: Los gastos de los anuncios producidos por este contrato, serán por cuenta del adjudicatario.

12. Fecha de envío del anuncio al *Diario Oficial de la Unión Europea*: 3 de enero de 2007.

Valencia, 9 de enero de 2007.– El conseller: Miguel Peralta Viñes.

Conselleria de Justícia, Interior i Administracions Públiques

Concurs núm. CNMY07/SUBSE/9. subministrament de divers material d'impremta per a les dependències de la Conselleria.
[2007/393]

1. Entitat adjudicadora.
 - a) Organisme: Generalitat Valenciana. Conselleria de Justícia, Interior i Administracions Públiques.
 - b) Dependència que tramita l'expedient: Secretaria General Administrativa.
 - c) Número d'expedient: CNMY07/SUBSE/9.
2. Objecte del contracte.
 - a) Descripció de l'objecte: subministrament de divers material d'impremta per a les dependències de la Conselleria.
CPV: 22900000-9 CPA: 22.22.32.7
 - b) Nombre d'unitats a lliurar: veure plecs.
 - c) Divisió per lots i número:
 - Lot 1: Secretaria Autonòmica de Justícia.
 - Lot 2: Secretaria Autonòmica d'Interior.
 - Lot 3: Secretaria Autonòmica d'Administracions Públiques.
 - Lot 4: Subsecretaria.
 - d) Lloc del lliurament: en els llocs establits en l'annex 1 al plec de prescripcions tècniques.
3. a) Tramitació: ordinària.
 - b) Procediment: obert
 - c) Forma: concurs.
4. Pressupost base de licitació.
Import total: dos-cents vint mil euros (220.000 €).
 - Lot 1. 60.000 €
 - Lot 2. 60.000 €
 - Lot 3. 60.000 €
 - Lot 4. 40.000 €
5. Garanties.
Provisional: no se n'exigeix.
Definitiva: 4% del pressupost d'adjudicació del contracte.
6. Obtenció de documentació i informació.
 - a) Entitat: Conselleria de Justícia, Interior i Administracions Públiques. Secretaria General Administrativa, Servei de Gestió de Recursos Materials, o en la pàgina d'internet www.gva.es/contrata
 - b) Domicili: carrer Miquelet, 5
 - c) Localitat i codi postal: 46001- València.
 - d) Telèfon: 96 386 55 00
 - e) Telefax: 96 386 63 02
7. Requisits específics del contractista.
 - a) Classificació: -
 8. a) Data límit de presentació d'ofertes: en horari d'oficina del Registre General, durant els quinze dies naturals següents a la publicació d'aquest anunci en el *Diari Oficial de la Comunitat Valenciana*.
- b) Documentació a presentar: veure plecs.
- c) Lloc de presentació:
 - 1a. Entitat: Registre General de la Conselleria de Justícia, Interior i Administracions Públiques.
 - 2a. Domicili: carrer Historiador Chabàs núm. 2
 - 3a. Localitat i codi postal: 46003- València,

O en qualsevol altre lloc de presentació previst en l'article 38 de la Llei 30/1992, de 26 de novembre, de Règim Jurídic de les Administracions Públiques i del Procediment Administratiu Comú, modificada per Llei 4/1999, de 13 de gener.
- d) Termini durant el qual el licitador estarà obligat a mantindre la seua oferta: 3 mesos.
- e) Admissió de variants: no se n'admeten.
9. Obertura d'ofertes.
 - a) entitat: Conselleria de Justícia, Interior i Administracions Públiques, Secretaria General Administrativa.
 - b) Domicili: Carrer Miquelet, 5.
 - c) Localitat: 46001- València.
 - d) Data: als deu dies naturals següents de quedar tancat el termini d'admissió de proposicions. En el cas que el dia que corresponga siga dissabte, s'efectuarà el primer dia hàbil següent.

Conselleria de Justicia, Interior y Administraciones Públicas

Concurso núm. CNMY07/SUBSE/9. Suministro de diverso material de imprenta para las dependencias de la Conselleria. [2007/393]

1. Entidad adjudicadora.
 - a) Organismo: Generalitat Valenciana. Conselleria de Justicia, Interior y Administraciones Públicas.
 - b) Dependencia que tramita el expediente: Secretaría General Administrativa.
 - c) Número de expediente: CNMY07/SUBSE/9.
2. Objeto del contrato.
 - a) Descripción del objeto: suministro de diverso material de imprenta para las dependencias de la Conselleria.
C.P.V.: 22900000-9 C.P.A.: 22.22.32.7
 - b) Número de unidades a entregar: ver pliegos.
 - c) División por lotes y número:
 - Lote 1: Secretaría Autonómica de Justicia.
 - Lote 2: Secretaría Autonómica de Interior.
 - Lote 3: Secretaría Autonómica de Administraciones Públicas.
 - Lote 4: Subsecretaría.
 - d) Lugar de entrega: en los lugares establecidos en el anexo 1 al pliego de prescripciones técnicas.
3. a) Tramitación: ordinaria.
 - b) Procedimiento: abierto
 - c) Forma: concurso.
4. Presupuesto base de licitación.
Importe total: doscientos veinte mil euros (220.000 €).
 - Lote 1. 60.000 €
 - Lote 2. 60.000 €
 - Lote 3. 60.000 €
 - Lote 4. 40.000 €
5. Garantías.
Provisional: no se exige.
Definitiva: 4% del presupuesto de adjudicación del contrato.
6. Obtención de documentación e información.
 - a) Entidad: Conselleria de Justicia, Interior y Administraciones Públicas. Secretaría General Administrativa, Servicio de Gestión de Recursos Materiales, o en la página de internet www.gva.es/contrata
 - b) Domicilio: C/ Micalet, 5
 - c) Localidad y código postal: 46001- Valencia.
 - d) Teléfono: 96 386.55.00.
 - e) Telefax: 96 386.63.02
7. Requisitos específicos del contratista.
 - a) Clasificación: -
 8. a) Fecha límite de presentación de ofertas: en horario de oficina del Registro General, durante los quince días naturales siguientes a la publicación de este anuncio en el *Diari Oficial de la Comunitat Valenciana*.
- b) Documentación a presentar: Ver pliegos.
- c) Lugar de presentación:
 - 1ª. Entidad: Registro General de la Conselleria de Justicia, Interior y Administraciones Públicas.
 - 2ª. Domicilio: C/ Historiador Chabàs nº 2
 - 3ª. Localidad y código postal: 46003- Valencia,

o en cualquier otro lugar de presentación previsto en el artículo 38 de la Ley 30/1992, de 26 de noviembre, de Régimen Jurídico de las Administraciones Públicas y del Procedimiento Administrativo Común, modificada por Ley 4/1999, de 13 de enero.
- d) Plazo durante el cual el licitador estará obligado a mantener su oferta: 3 meses.
- e) Admisión de variantes: no se admiten.
9. Apertura de ofertas.
 - a) Entidad: Conselleria de Justicia, Interior y Administraciones Públicas, Secretaría General Administrativa.
 - b) Domicilio: C/ Micalet, 5.
 - c) Localidad: 46001- Valencia.
 - d) Fecha: a los diez días naturales siguientes al de quedar cerrado el plazo de admisión de proposiciones. En caso de que el día que corresponda sea sábado, se efectuará el primer día hábil siguiente.

e) Hora: 12 hores.

10. Altres informacions.

Criteris que se seguiran per a adjudicar el contracte: veure plecs.

Modalitats essencials de finançament i pagament: a càrrec de la Conselleria de Justícia, Interior i Administracions Públiques, i al Presupost de Despeses de la Generalitat Valenciana.

11. Despeses d'anuncis: les despeses dels anuncis produïts per aquest contracte seran per compte de l'adjudicatari.

12. Data d'enviament de l'anunci al *Diario Oficial de la Unión Europea*: ---

València, 11 de gener de 2007.- El conseller: Miguel Peralta Viñes.

e) Hora: 12 horas.

10. Otras informaciones.

Criterios que se seguirán para adjudicar el contrato: ver pliegos.

Modalidades esenciales de financiación y pago: a cargo de la Conselleria de Justicia, Interior y Administraciones Públicas, y al Presupuesto de Gastos de la Generalitat Valenciana.

11. Gastos de anuncios: Los gastos de los anuncios producidos por este contrato, serán por cuenta del adjudicatario.

12. Fecha de envío del anuncio al *Diario Oficial de la Unión Europea*: ---

Valencia, 11 de enero de 2007.- El conseller: Miguel Peralta Viñes.

Conselleria de Justícia, Interior i Administracions Públiques

Concurs número CNMY07/SUBSE/8. Subministrament de divers material de papereria, per a les distintes dependències de la Conselleria de Justícia, Interior i Administracions Públiques. [2007/392]

Resolució de la Conselleria de Justícia, Interior i Administracions Públiques, per la qual s'anuncia concurs del subministrament de divers material de papereria, per a les distintes dependències de la Conselleria de Justícia, Interior i Administracions Públiques.

1. Entitat adjudicadora
a) Organisme: Generalitat Valenciana. Conselleria de Justícia, Interior i Administracions Públiques.

b) Dependència que tramita l'expedient: Secretaria General Administrativa.

c) Número d'expedient: CNMY07/SUBSE/8.

2. Objecte del contracte

a) Descripció de l'objecte: subministrament de divers material de papereria, per a les distintes dependències de la Conselleria de Justícia, Interior i Administracions Públiques.

CPV: 30192000-1 CPA: 52 48 12

b) Nombre d'unitats a lliurar: vegeu plecs.

c) Divisió per lots i nombre:

Lot 1: Secretaria Autònoma de Justícia.

Lot 2: Secretaria Autònoma d'Interior.

Lot 3: Secretaria Autònoma d'Administracions Públiques.

Lot 4: Sotssecretaria.

d) Lloc de lliurament: als llocs establits en els annexos II, III i IV en el plec de prescripcions tècniques.

e) Termini del lliurament: dos anys.

3. Tramitació, procediment i forma d'execució

a) Tramitació: ordinària.

b) Procediment: obert

c) Forma: concurs.

4. Pressupost base de licitació.

Import total: cent seixanta mil euros (160.000 €).

Lot 1. 40.000 €

Lot 2. 40.000 €

Lot 3. 40.000 €

Lot 4. 40.000 €

5. Garanties

Provisional: no se n'exigeix.

Definitiva: 4% del pressupost d'adjudicació del contracte.

6. Obtenció de documentació i informació

a) Entitat: Conselleria de Justícia, Interior i Administracions Públiques. Secretaria General Administrativa, Servei de Gestió de Recursos Materials, o en la pàgina d'Internet www.gva.es/contrata

b) Domicili: carrer Miquelet, 5

c) Codi postal i localitat: 46001 València.

d) Telèfon: 96 386 55 00.

e) Telefax: 96 386 63 02

7. Requisits específics del contractista.

a) Classificació: –

8. Presentació de les ofertes de les sol·licituds de participació

a) Data límit de presentació d'ofertes: en horari d'oficina del Registre General, durant els quinze dies naturals següents a la publicació d'aquest anunci en el *Diari Oficial de la Comunitat Valenciana*.

b) Documentació a presentar: vegeu plecs.

c) Lloc de presentació:

1a. Entitat: Registre General de la Conselleria de Justícia, Interior i Administracions Públiques.

2a. Domicili: carrer Historiador Chabàs, núm. 2

3a. Codi postal i localitat: 46003 València

O en qualsevol altre lloc de presentació previst en l'article 38 de la Llei 30/1992, de 26 de novembre, de Règim Jurídic de les Administracions Públiques i del Procediment Administratiu Comú, modificada per Llei 4/1999, de 13 de gener.

d) Termini durant el qual el licitador estarà obligat a mantindre la seua oferta: 3 mesos.

e) Admissió de variants: no se n'admeten.

9. Obertura d'ofertes

Conselleria de Justicia, Interior y Administraciones Públicas

Concurso número CNMY07/SUBSE/8. Suministro de diverso material de papelería para las distintas dependencias de la Conselleria de Justicia, Interior y Administraciones Públicas. [2007/392]

Resolución de la Conselleria de Justicia, Interior y Administraciones Públicas, por la que se anuncia concurso del suministro de diverso material de papelería para las distintas dependencias de la Conselleria de Justicia, Interior y Administraciones Públicas.

1. Entidad adjudicadora

a) Organismo: Generalitat Valenciana. Conselleria de Justicia, Interior y Administraciones Públicas.

b) Dependencia que tramita el expediente: Secretaria General Administrativa.

c) Número de expediente: CNMY07/SUBSE/8.

2. Objeto del contrato

a) Descripción del objeto: suministro de diverso material de papelería para las distintas dependencias de la Conselleria de Justicia, Interior y Administraciones Públicas.

CPV: 30192000-1 CPA: 52.48.12

b) Número de unidades a entregar: ver pliegos.

c) División por lotes y número:

Lote 1: Secretaría Autónoma de Justicia.

Lote 2: Secretaría Autónoma de Interior.

Lote 3: Secretaría Autónoma de Administraciones Públicas.

Lote 4: Subsecretaría.

d) Lugar de entrega: en los lugares establecidos en los anexos II, III y IV al pliego de prescripciones técnicas.

e) Plazo de entrega: dos años.

3. Tramitación, procedimiento y forma de adjudicación

a) Tramitación: ordinaria.

b) Procedimiento: abierto

c) Forma: concurso.

4. Presupuesto base de licitación.

Importe total: ciento sesenta mil euros (160.000 €).

Lote 1. 40.000 €

Lote 2. 40.000 €

Lote 3. 40.000 €

Lote 4. 40.000 €

5. Garantías

Provisional: no se exige.

Definitiva: 4% del presupuesto de adjudicación del contrato.

6. Obtención de documentación e información

a) Entidad: Conselleria de Justicia, Interior y Administraciones Públicas. Secretaría General Administrativa, Servicio de Gestión de Recursos Materiales, o en la página de Internet www.gva.es/contrata

b) Domicilio: c/ Miquelet, 5

c) Código postal y localidad: 46001 Valencia.

d) Teléfono: 96 386 55 00.

e) Telefax: 96 386 63 02

7. Requisitos específicos del contratista

a) Clasificación: –

8. Presentación de las ofertas de las solicitudes de participación

a) Fecha límite de presentación de ofertas: en horario de oficina del Registro General, durante los quince días naturales siguientes a la publicación de este anuncio en el *Diari Oficial de la Comunitat Valenciana*.

b) Documentación a presentar: ver pliegos.

c) Lugar de presentación:

1ª. Entidad: Registro General de la Conselleria de Justicia, Interior y Administraciones Públicas.

2ª. Domicilio: c/ Historiador Chabàs, nº 2

3ª. Código postal y localidad: 46003 Valencia

O en cualquier otro lugar de presentación previsto en el artículo 38 de la Ley 30/1992, de 26 de noviembre, de Régimen Jurídico de las Administraciones Públicas y del Procedimiento Administrativo Común, modificada por la Ley 4/1999, de 13 de enero.

d) Plazo durante el cual el licitador estará obligado a mantener su oferta: 3 meses.

e) Admisión de variantes: no se admiten.

9. Apertura de ofertas

a) Entitat: Conselleria de Justícia, Interior i Administracions Públiques, Secretaria General Administrativa.

b) Domicili: carrer Miquelet, 5.

c) Localitat: 46001 València.

d) Data: als deu dies naturals següents de quedar tancat el termini d'admissió de proposicions. En el cas que el dia que corresponga siga dissabte, s'efectuarà el primer dia hàbil següent.

e) Hora: 12.30 hores.

10. Altres informacions

Criteris que se seguiran per a adjudicar el contracte: vegeu plecs.

Modalitats essencials de finançament i pagament: a càrrec de la Conselleria de Justícia, Interior i Administracions Públiques, i al presupost de despeses de la Generalitat Valenciana.

11. Despeses d'anuncis

Les despeses dels anuncis produïts per aquest contracte seran per compte de l'adjudicatari.

12. Data d'enviament de l'anunci al *Diario Oficial de la Unión Europea*

València, 11 de gener de 2007.— El conseller de Justícia, Interior i Administracions Públiques: Miguel Peralta Viñes.

a) Entidad: Conselleria de Justicia, Interior y Administraciones Públicas, Secretaría General Administrativa.

b) Domicilio: c/ Miquelet, 5.

c) Localidad: 46001 Valencia.

d) Fecha: a los diez días naturales siguientes al de quedar cerrado el plazo de admisión de proposiciones. En caso de que el día que corresponda sea sábado, se efectuará el primer día hábil siguiente.

e) Hora: 12.30 horas.

10. Otras informaciones

Criterios que se seguirán para adjudicar el contrato: ver pliegos.

Modalidades esenciales de financiación y pago: a cargo de la Conselleria de Justicia, Interior y Administraciones Públicas, y al presupuesto de gastos de la Generalitat Valenciana.

11. Gastos de anuncios

Los gastos de los anuncios producidos por este contrato, serán por cuenta del adjudicatario.

12. Fecha de envío del anuncio al *Diario Oficial de la Unión Europea*

Valencia, 11 de enero de 2007.— El conseller: Miguel Peralta Viñes.

Conselleria d'Empresa, Universitat i Ciència

Concurs número CNMY07/DGUF5/1. Impressió de la Guia d'estudis del sistema universitari valencià: curs 2007/2008.
[2006/15475]

La Conselleria d'Empresa, Universitat i Ciència anuncia la contractació següent:

1. Entitat adjudicadora
 - a) Organisme: Conselleria d'Empresa, Universitat i Ciència.
 - b) Dependència que tramita l'expedient: Servei de Programació i Gestió Econòmica - Secció de Contractació.
 - c) Número d'expedient: CNMY07/DGUF5/1.
2. Objecte del contracte
 - a) Descripció de l'objecte: impressió de la Guia d'estudis del sistema universitari valencià: curs 2007/2008.
 - b) Lloc d'execució: Comunitat Valenciana.
 - c) Termini d'execució: 30 dies naturals.
3. Tramitació, procediment i forma d'adjudicació
 - a) Tramitació: ordinària.
 - b) Procediment: obert.
 - c) Forma: subhasta.
4. Pressupost base de licitació
Import total: trenta-tres mil cinc-cents euros (33.500,00 €) IVA inclòs.
5. Garanties
Provisional: no se n'exigix.
6. Obtenció de documentació i informació
 - a) Entitat: Conselleria d'Empresa, Universitat i Ciència.
 - b) Adreça: c/ Colom, 32.
 - c) Localitat i codi postal: València 46004.
 - d) Telèfon: 96 386 78 41.
 - e) Telefax: 96 386 53 14.
 - f) Data límit d'obtenció de documents i informació: fins a l'últim dia de presentació d'ofertes, de dilluns a divendres, de 09.00 a 14.00 hores.
7. Requisits específics del contractista
Solvència econòmica i financera i solvència tècnica i professional: haurà d'acreditar-se pels mitjans assenyalats en la clàusula VIII del plec de clàusules administratives particulars.
8. Presentació d'ofertes o de les sol·licituds de participació
 - a) Data límit de presentació: quinze dia natural, a comptar des de l'endemà a la publicació d'este anunci en el *Diari Oficial de la Generalitat*. Si fóra dissabte o festiu, la data límit de presentació seria el següent dia hàbil.
 - b) Documentació que cal presentar:
 1. Sobre A: documentació administrativa.
 2. Sobre B: proposició econòmica.
 Tot això en la forma determinada en el plec de clàusules administratives particulars.
Per a la presentació dels sobres, s'haurà d'omplir l'annex I del plec de clàusules administratives particulars que regixen la contractació.
- c) Lloc de presentació:
 - 1r Entitat: Registre General de la Conselleria d'Empresa, Universitat i Ciència, de dilluns a dijous, de 09.00 a 14.00 hores, i de 17.00 a 19.00 hores, divendres de 09.00 a 14.00 hores.
 - 2n Domicili: c/ Colom, 32, baixos.
 - 3r Localitat i codi postal: València 46004.
 O en qualsevol altre lloc de presentació previst en l'article 38 de la Llei 30/1992, de 26 de novembre, de Règim Jurídic de les Administracions Públiques i del Procediment Administratiu Comú.
9. Obertura d'ofertes
 - a) Entitat: Conselleria de Empresa, Universitat i Ciència.
 - b) Adreça: c/ Colom, 32.
 - c) Localitat: València.
 - d) Data: l'onze dia natural següent a l'últim dia del termini de presentació d'ofertes.
Si esta data coincidira en dissabte o festiu l'obertura pública esmentada tindrà lloc el primer dia hàbil següent al mateix lloc i hora indicats.
 - e) Hora: 12.00 hores.

Conselleria de Empresa, Universidad y Ciencia

Concurso número CNMY07/DGUF5/1. Impresión de la Guía d'estudis del sistema universitari valencià: curs 2007/2008.
[2006/15475]

La Conselleria de Empresa, Universidad y Ciencia anuncia la siguiente contratación:

1. Entidad adjudicadora
 - a) Organismo: Conselleria de Empresa, Universidad y Ciencia.
 - b) Dependencia que tramita el expediente: Servicio de Programación y Gestión Económica - Sección de Contratación.
 - c) Número de expediente: CNMY07/DGUF5/1.
2. Objeto del contrato
 - a) Descripción del objeto: impresión de la Guía d'estudis del sistema universitari valencià: curs 2007/2008.
 - b) Lugar de ejecución: Comunitat Valenciana.
 - c) Plazo de ejecución: 30 días naturales.
3. Tramitación, procedimiento y forma de adjudicación
 - a) Tramitación: ordinaria.
 - b) Procedimiento: abierto.
 - c) Forma: subasta.
4. Presupuesto base de licitación
Importe total: treinta y tres mil quinientos euros (33.500,00 €), IVA incluido.
5. Garantías
Provisional: no se exige.
6. Obtención de documentación e información
 - a) Entidad: Conselleria de Empresa, Universidad y Ciencia.
 - b) Domicilio: c/ Colón, 32.
 - c) Localidad y código postal: Valencia 46004.
 - d) Teléfono: 96 386 78 41.
 - e) Telefax: 96 386 53 14.
 - f) Fecha límite de obtención de documentos e información: hasta el último día de presentación de ofertas, de lunes a viernes, de 09.00 a 14.00 horas.
7. Requisitos específicos del contratista
Solvencia económica y financiera y solvencia técnica y profesional: deberá acreditarse por los medios señalados en la cláusula VIII del pliego de cláusulas administrativas particulares.
8. Presentación de ofertas o de las solicitudes de participación
 - a) Fecha límite de presentación: decimoquinto día natural, a contar desde el día siguiente a la publicación de este anuncio en el *Diari Oficial de la Generalitat*. Si fuera sábado o festivo, la fecha límite de presentación sería el siguiente día hábil.
 - b) Documentación a presentar:
 1. Sobre A: documentación administrativa.
 2. Sobre B: proposición económica.
 Todo ello en la forma determinada en el pliego de cláusulas administrativas particulares.
Para la presentación de los sobres, se deberá cumplimentar el anexo I al pliego de cláusulas administrativas particulares que rigen la presente contratación.
- c) Lugar de presentación:
 - 1.º Entidad: Registro General de la Conselleria de Empresa, Universidad y Ciencia, de lunes a jueves, de 09.00 a 14.00 horas, i de 17 a 19.00 horas, viernes de 09.00 a 14.00 horas.
 - 2.º Domicilio: c/ Colón, 32, bajo.
 - 3.º Localidad i código postal: Valencia 46004.
 O en cualquier otro lugar de presentación previsto en el artículo 38 de la Ley 30/1992, de 26 de noviembre, de Régimen Jurídico de las Administraciones Públicas y del Procedimiento Administrativo Común.
9. Apertura de ofertas
 - a) Entidad: Conselleria de Empresa, Universidad y Ciencia.
 - b) Domicilio: c/ Colón, 32.
 - c) Localidad: Valencia.
 - d) Fecha: el decimoprimer día natural siguiente al último día del plazo de presentación de ofertas.
Si tal fecha coincidiese en sábado o festivo la apertura pública referida tendrá lugar el primer día hábil siguiente en el mismo lugar y hora indicados.
 - e) Hora: 12.00 horas.

10. Despeses d'anuncis

Les despeses de publicació del present anunci aniran a càrrec de l'adjudicatari.

11. Pàgina web on es poden obtenir els plecs

El plec de clàusules administratives particulars i el plec de prescripcions tècniques es podran obtenir en format PDF en la següent adreça:

<http://www.gva.es:8006/contrata/index.jsp>

València, 22 de desembre de 2006.– La sotssecretària: Cristina Santamarina Siurana.

10. Gastos de anuncios

Los gastos de publicación del presente anuncio serán por cuenta del adjudicatario.

11. Página web donde se pueden obtener los pliegos

El pliego de cláusulas administrativas particulares y el pliego de prescripciones técnicas se podrán obtener en formato PDF en la siguiente dirección:

<http://www.gva.es:8006/contrata/index.jsp>

Valencia, 22 de diciembre de 2006.– La subsecretaria: Cristina Santamarina Siurana.

Radiotelevisió Valenciana, SA

Concurs número 2007/01. Servici de subtitulat de pel·lícules, sèries i programes prèviament gravats, per a Televisió Autònoma Valenciana, SA (TVV), dirigits a discapacitats auditius. [2007/1053]

1. Entitat adjudicadora
 - a) Organisme: Televisió Autònoma Valenciana, SA.
 - b) Dependència que tramita l'expedient: Unitat de Compres RTVV.
 - c) Número d'expedient: 2007/01.
2. Objecte del contracte
 - a) Descripció de l'objecte: servici de subtitulat de pel·lícules, sèries i programes prèviament gravats, per a Televisió Autònoma Valenciana, SA (TVV), dirigits a discapacitats auditius, ref. 2007/01.
- d) Lloc d'execució: entrega en el CPP de Burjassot (València).
- e) Termini d'execució: un any.
3. Tramitació, procediment i forma d'adjudicació
 - a) Tramitació: ordinària.
 - b) Procediment: obert.
 - c) Forma: concurs.
4. Pressupost base de licitació

Import total: preu minut de referència 6,67 euros, IVA inclòs, a la baixa. Preu total orientatiu últim any 240.120,00, IVA inclòs.
5. Garantia provisional: no.
6. Obtenció de documentació i informació
 - a) Entitat: Radiotelevisió Valenciana.
 - b) Domicili: Polígon Accés Ademús, s/n.
 - c) Localitat i codi postal: Burjassot-46100 (València).
 - d) Telèfon: (34) 963 183 095.
 - e) Telefax: (34) 963 183 555.
 - f) La data límit d'obtenció de documents i informació: plec disponible des de l'endemà de la publicació del present anunci fins al dia anterior a la data de finalització de presentació d'ofertes, en la Recepció de RTVV de 09:00 a 15:00 hores.
7. Requisits específics del contractista
 - b) Solvència econòmica i financera i solvència tècnica i professional: vegeu el plec de condicions.
8. Presentació de les ofertes.
 - a) Data límit de presentació: fins a les 14.00 hores del dia 16 de febrer del 2007.
 - c) Lloc de presentació: Registre d'Entrada de RTVV, direcció indicada més amunt.
 - d) Termini durant el qual el licitador estarà obligat a mantindre la seua oferta: mínim de tres mesos.
9. Obertura de les ofertes

Acte públic en la direcció indicada més amunt.
- d) Data: dia 22 de febrer del 2007.
- e) Hora: 12:00 hores. Lloc: sala d'actes de RTVV.
11. Despeses dels anuncis

A càrrec de l'adjudicatari.

Burjassot, 15 de gener de 2007.– El director general de RTVV: Pedro García Gimeno.

Radiotelevisión Valenciana, SA

Concurso número 2007/01. Servicio de subtitulado de películas, series y programas previamente grabados, para Televisión Autónoma Valenciana, SA (TVV), dirigidos a discapacitados auditivos. [2007/1053]

1. Entidad adjudicadora
 - a) Organismo: Televisión Autónoma Valenciana, SA.
 - b) Dependencia que tramita el expediente: Unidad de Compras de RTVV.
 - c) Número de expediente: 2007/01.
2. Objeto del contrato
 - a) Descripción del objeto: servicio de subtitulado de películas, series y programas previamente grabados, para Televisión Autónoma Valenciana, SA (TVV), dirigidos a discapacitados auditivos, ref. 2007/01.
- d) Lugar de ejecución: entrega en el CPP de Burjassot (Valencia).
- e) Plazo de ejecución: un año.
3. Tramitación, procedimiento y forma de adjudicación
 - a) Tramitación: ordinaria.
 - b) Procedimiento: abierto.
 - c) Forma: concurso.
4. Presupuesto base licitación

Importe total: precio minuto de referencia 6,67 euros, IVA incluido, a la baja. Precio total orientativo último año 240.120,00, IVA incluido.
5. Garantía provisional: no.
6. Obtención de documentación e información
 - a) Entidad: Radiotelevisión Valenciana.
 - b) Domicilio: Polígono Acceso Ademuz, s/n.
 - c) Localidad y código postal: Burjassot-46100 (Valencia).
 - d) Teléfono: (34) 963 183 095.
 - e) Telefax: (34) 963 183 555.
 - f) Fecha límite de obtención de documentos e información: pliego disponible desde el día siguiente a la publicación del presente anuncio hasta el día anterior a la fecha de finalización de presentación de ofertas, en la Recepción de RTVV de 09.00 a 15.00 horas.
7. Requisitos específicos del contratista
 - b) Solvencia económica y financiera y solvencia técnica y profesional: ver en el pliego de condiciones.
8. Presentación de las ofertas
 - a) Fecha límite de presentación: hasta las 14.00 horas del día 16 de febrero de 2007.
 - c) Lugar de presentación: Registro de Entrada de RTVV, dirección arriba indicada.
 - d) Plazo durante el cual el licitador estará obligado a mantener su oferta: mínimo de tres meses.
9. Apertura de las ofertas

Acto público en la dirección arriba indicada.
- d) Fecha: día 22 de febrero de 2007.
- e) Hora: 12.00 horas. Lugar: salón de actos de RTVV.
11. Gastos de anuncios

A cargo del adjudicatario.

Burjassot, 15 de enero de 2007.– El director general de RTVV: Pedro García Gimeno.

Ajuntament de Castelló de la Plana

Concurs. Arrendament, instal·lació, encesa i apagat diari de la il·luminació extraordinària dels carrers i places de Castelló i el Grau amb motiu de les festes de la Magdalena, Sant Pere i Nadal de l'any 2007 i de les festes de Carnestoltes, la Magdalena, Sant Pere i Nadal dels anys 2008, 2009 i 2010 i la instal·lació elèctrica fixa de les zones II, III, IV i V. [2007/655]

Objecte del contracte

Arrendament, instal·lació encesa i apagat diari de la il·luminació extraordinària dels carrers i places de Castelló i el Grau amb motiu de les festes de la Magdalena, Sant Pere i Nadal de l'any 2007 i de les festes de Carnestoltes, la Magdalena, Sant Pere i Nadal dels anys 2008, 2009 i 2010 i la instal·lació elèctrica fixa de les zones II, III, IV i V.

Pressupost del contracte

Import total: 1.450.113,15 euros, IVA inclòs, susceptible de millora a la baixa, per a tots els anys de duració del contracte.

Garanties

Provisional: 29.002,26 euros.

Definitiva: 4% de l'import d'adjudicació.

Obtenció de documentació i informació.

a) Entitat: Ajuntament de Castelló de la Plana (Negociat de Compres i Subministraments de la Secció de Patrimoni).

b) Domicili: c/ Major, núm. 56, entresòl.

c) Localitat i codi postal: Castelló. 12001.

d) Telèfons d'informació:

– Arreplega de plecs: 964.722.749.

– Informació juridicoadministrativa: 964.722.749.

– Informació tècnica: 964.355.652.

e) Telefax: 964.261.163.

f) Data límit d'obtenció de documents i informació: 19 de febrer del 2007.

Presentació de les ofertes o de les sol·licituds de participació.

a) Data límit de presentació: 19 de febrer del 2007.

b) Documentació a presentar: establida en la clàusula 9a del plec regulador del concurs.

c) Lloc de presentació:

Les proposicions es presentaran en algun dels llocs següents:

1. Registre General de l'Ajuntament de Castelló de la Plana, siti en les cases consistorials, plaça Major, núm. 1, d'esta ciutat.

2. Registres de les juntes de districte de l'Ajuntament de Castelló de la Plana, situats en els llocs següents: Districte Nord, plaça Primer Molí, s/n; Districte Sud, c/ Ricardo Catalá cantó amb Joaquín Márquez; Districte Est, avinguda Germans Bou, núm. 27; Districte Oest, plaça d'Espanya, s/n (antiga estació de RENFE); Districte Centre, plaça Major, núm. 1; Districte Marítim, passeig Bonavista, núm. 28.

d) Horari de presentació de proposicions: de dilluns a divendres, de 09.00 a 13.00 hores.

e) Termini durant el qual el licitador estarà obligat a mantindre la seua oferta (concurs): tres mesos.

Obertura de les ofertes.

a) Entitat: Ajuntament de Castelló de la Plana.

b) Domicili: pl. Major, núm. 1.

c) Localitat: Castelló de la Plana.

d) Data: 20 de febrer del 2007.

e) Hora: a partir de les 10.00 hores.

Altres informacions.

Despeses d'anuncis. A càrrec de l'adjudicatari.

Castelló de la Plana, 29 de desembre de 2006.– La tinent d'alcalde-presidenta de la Comissió Especial de Comptes, Hisenda i Patrimoni i Consell Municipal de Recaptació: Susana Fernández Santana.

Ayuntamiento de Castellón de la Plana

Concurso. Arrendamiento, instalación, encendido y apagado diario de la iluminación extraordinaria de las calles y plazas de Castellón y el Grao con motivo de las fiestas de la Magdalena, San Pedro y Navidad del año 2007 y de las fiestas de Carnaval, la Magdalena, San Pedro y Navidad de los años 2008, 2009 y 2010 y la instalación eléctrica fija de las zonas II, III, IV y V. [2007/655]

Objeto del contrato

Arrendamiento, instalación encendido y apagado diario de la iluminación extraordinaria de las calles y plazas de Castellón y el Grao con motivo de las fiestas de la Magdalena, San Pedro y Navidad del año 2007 y de las fiestas de Carnaval, la Magdalena, San Pedro y Navidad de los años 2008, 2009 y 2010 y la instalación eléctrica fija de las zonas II, III, IV y V.

Presupuesto del contrato

Importe total: 1.450.113,15 euros, IVA incluido, susceptible de mejora a la baja, para todos los años de duración del contrato.

Garantías

Provisional: 29.002,26 euros.

Definitiva: 4% del importe de adjudicación.

Obtención de documentación e información

a) Entidad: Ayuntamiento de Castellón de la Plana (Negociado de Compras y Suministros de la Sección de Patrimonio).

b) Domicilio: c/ Mayor, nº. 56, entresuelo.

c) Localidad y código postal: Castellón. 12001.

d) Teléfonos de información:

– Recogida de pliegos: 964.722.749.

– Información jurídico-administrativa: 964.722.749.

– Información técnica: 964.355.652.

e) Telefax: 964.261.163.

f) Fecha límite de obtención de documentos e información: 19 de febrero de 2007.

Presentación de las ofertas o de las solicitudes de participación

a) Fecha límite de presentación: 19 de febrero de 2007.

b) Documentación a presentar: establecida en la cláusula 9ª del pliego regulador del concurso.

c) Lugar de presentación:

Las proposiciones se presentarán en alguno de los lugares siguientes:

1. Registro General del Ayuntamiento de Castellón de la Plana, sito en las casas consistoriales, plaza Mayor, nº 1, de esta ciudad.

2. Registros de las juntas de distrito del Ayuntamiento de Castellón de la Plana, situados en los siguientes lugares: Distrito Norte, plaza Primer Molí, s/n; Distrito Sur, c/ Ricardo Catalá esquina con Joaquín Márquez; Distrito Este, avenida Hermanos Bou, nº 27; Distrito Oeste, plaza de España, s/n (antigua estación de RENFE); Distrito Centro, plaza Mayor, nº 1; Distrito Marítimo, paseo Buenavista nº 28.

d) Horario de presentación de proposiciones: de lunes a viernes, de 09.00 a 13.00 horas.

e) Plazo durante el cual el licitador estará obligado a mantener su oferta (concurso): tres meses.

Apertura de las ofertas

a) Entidad: Ayuntamiento de Castellón de la Plana.

b) Domicilio: pl. Mayor, nº. 1.

c) Localidad: Castellón de la Plana.

d) Fecha: 20 de febrero de 2007.

e) Hora: A partir de las 10.00 horas.

Otras informaciones

Gastos de anuncios. A cuenta y cargo del adjudicatario.

Castellón de la Plana, 29 de diciembre de 2006.– La teniente de alcalde-presidenta de la Comisión Especial de Cuentas, Hacienda y Patrimonio y Consejo Municipal de Recaudación: Susana Fernández Santana.

Universitat de València

Expedient número 2006 0163 – OB 042. Compartimentació i instal·lacions en la planta 3a. dels nous instituts del Campus Científic de Paterna per a ubicar un laboratori de processat d'imatges.
[2007/629]

1. Entitat adjudicadora
 - a) Organisme: Universitat de València
 - b) Dependència que tramita l'expedient: Servei d'Inversions.
- Obres
 - c) Número d'expedient: 2006 0163 – OB 042
2. Objecte del contracte
 - a) Tipus de contracte: obres
 - b) Descripció de l'objecte: compartimentació i instal·lacions en la planta 3a. dels nous instituts del Campus Científic de Paterna per a ubicar un laboratori de processat d'imatges.
- c) Butlletí o diari oficial i data de publicació de l'anunci de licitació: DOGV núm 5.361, de 5 d'octubre de 2006
3. Tramitació, procediment i forma d'adjudicació
 - a) Tramitació: ordinària.
 - b) Procediment: obert.
 - c) Forma: concurs públic
4. Pressupost base de licitació
Import total: 1.000.374,78 € (IVA inclòs)
5. Adjudicació
 - a) Data: 15 de desembre de 2006
 - b) Contractista: UTE: Villegas, SL. Tecmo, SA. Fulton, SA. OTP, SL.)
 - c) Nacionalitat: Espanya
 - d) Import d'adjudicació: 851.819,13 € (IVA inclòs)

València, 28 de desembre de 2006.– El gerent: Joan Oltra i Vidal.

Universitat de València

Expediente número 2006 0163 – OB 042. Compartimentación e instalaciones en la planta 3ª de los nuevos institutos del Campus Científico de Paterna para ubicar un laboratorio de procesamiento de imágenes. [2007/629]

1. Entidad adjudicadora
 - a) Organismo: Universitat de València
 - b) Dependencia que tramita el expediente: Servicio de Inversiones.
- Obras
 - c) Número de expediente: 2006 0163 – OB 042
2. Objeto del contrato
 - a) Tipo de contrato: obras
 - b) Descripción del objeto: compartimentación e instalaciones en la planta 3ª de los nuevos institutos del Campus Científico de Paterna para ubicar un laboratorio de procesamiento de imágenes.
- c) Boletín o diario oficial y fecha de publicación del anuncio de licitación: DOGV núm. 5.361, de 5 de octubre de 2006
3. Tramitación, procedimiento y forma de adjudicación
 - a) Tramitación: ordinaria.
 - b) Procedimiento: abierto.
 - c) Forma: concurso público
4. Presupuesto base de licitación
Importe total: 1.000.374,78 € (IVA incluido)
5. Adjudicación
 - a) Fecha: 15 de diciembre de 2006
 - b) Contratista: UTE: Villegas, SL. Tecmo, SA. Fulton, SA. Otp, SL.
 - c) Nacionalidad: España
 - d) Importe de adjudicación: 851.819,13 € (IVA incluido)

Valencia, 28 de diciembre de 2006.– El gerente: Joan Oltra i Vidal.

Universitat Jaume I

Expedient SU/39/06. Adjudicació del contracte del subministrament i muntatge d'una cabina acústica per als laboratoris HC2224DL i HC2225DL de la Facultat de Ciències Humanes i Socials de la Universitat Jaume I de Castelló. [2007/381]

El Rectorat de la Universitat Jaume I de Castelló, en compliment del que estableix l'article 93 de la Llei de contractes de les administracions públiques, i als efectes que s'hi determinen, fa pública l'adjudicació del contracte que s'indica tot seguit:

1. Entitat adjudicadora
 - a) Organisme: Universitat Jaume I de Castelló.
 - b) Dependència que tramita l'expedient: Servei de Contractació i Assumptes Generals.
 - c) Número d'expedient: SU/39/06
2. Objecte del contracte
 - a) Tipus de contracte: subministrament
 - b) Descripció de l'objecte: subministrament i muntatge d'una cabina acústica
 - c) Divisió per lots i nombre: lot únic.
3. Tramitació, procediment i forma d'adjudicació
 - a) Tramitació: ordinària.
 - b) Procediment: obert.
 - c) Forma: negociat sense publicitat
4. Pressupost base de licitació
Import total: seixanta-nou mil cinc-cents euros (69.500,00 euros)
5. Adjudicació
 - a) Data: 18 de desembre de 2006
 - b) Contractista: IAC Stopson Española, SA
 - c) Nacionalitat: espanyola
 - d) Import d'adjudicació: seixanta-nou mil dos-cents cinquanta-dos euros (69.252,00 euros).

Castelló de la Plana, 4 de gener de 2007.— El rector, i per delegació de firma (Resolució de 15/6/06), el gerent: Antonio Montañana Riera

Universidad Jaume I

Expediente SU/39/06. Adjudicación del contrato del suministro y montaje de una cabina acústica con destino a los Laboratorios HC2224DL y HC2225DL de la FCHS de la Universitat Jaume I de Castelló. [2007/381]

El Rectorado de la Universidad Jaume I de Castellón, en cumplimiento de lo establecido en el artículo 93 de la Ley de Contratos de las Administraciones Públicas, y a los efectos determinados en el mismo, hace pública la adjudicación del contrato que a continuación se indica:

1. Entidad adjudicadora
 - a) Organismo: Universidad Jaume I de Castellón.
 - b) Dependencia que tramita el expediente: Servicio de Contratación y Asuntos Generales.
 - c) Número de expediente: SU/39/06
2. Objeto del contrato
 - a) Tipo de contrato: suministro
 - b) Descripción del objeto: Suministro y montaje de una cabina acústica
 - c) División por lotes y número: Lote único.
3. Tramitación, procedimiento y forma de adjudicación
 - a) Tramitación: ordinaria.
 - b) Procedimiento: abierto.
 - c) Forma: negociado sin publicidad.
4. Presupuesto base de licitación
Importe total: sesenta y nueve mil quinientos euros (69.500,00 euros)
5. Adjudicación
 - a) Fecha: 18 de diciembre de 2006
 - b) Contratista: IAC Stopson Española, SA.
 - c) Nacionalidad: española
 - d) Importe de adjudicación: sesenta y nueve mil doscientos cincuenta y dos euros (69.252,00 euros).

Castellón de la Plana, 4 de enero de 2007.— El rector, y por delegación de firma (Resolución de 15/6/06), el gerente: Antonio Montañana Riera.

Conselleria d'Economia, Hisenda i Ocupació*Notificació a Juan Antonio Herrero Estevez i altres. [2007/207]*

Per la present es notifica a les empreses que a continuació es detallen, a les quals la Inspecció Provincial de Treball practica actes d'infracció, que esta Direcció Territorial d'Ocupació i Treball ha dictat resolucions administratives en els expedients sancionadors que també es detallen, resolucions que no es van poder notificar per haver desaparegut els destinataris, traslladat a un altre domicili o altres causes anàlogues.

Les empreses interessades podran comparèixer en esta Direcció Territorial d'Ocupació i Treball (Secció de Sancions), situada a València, av. del Baró de Càrcer, 36-3, per al coneixement del text íntegre de les resolucions i perquè hi conste el dit coneixement, tot això d'acord amb el que disposen els articles 59.4 i 61 de la Llei 30/1992, de 26 de novembre, de Règim Jurídic de les Administracions Públiques i del Procediment Administratiu Comú, en la nova redacció que en fa la Llei 4/1999, de 14 de gener, de modificació de la Llei 30/1992.

Així mateix, les empreses interessades podran interposar recurs d'alçada en el termini d'un mes, a partir de la publicació del present edicte, davant del director general de Treball i Seguretat Laboral, d'acord amb l'article 114 i següents del text legal mencionat, i a estos efectes podran examinar en el termini indicat els expedients que es troben en esta direcció territorial.

EXP.:	EMPRESA ÚLTIM DOMICILI
95/06	JUAN ANTONIO HERRERO ESTEVEZ
704/06	ESTRUCTURAS JOSEMA2003, SL
753/06	HIDALGO PARDO, SLC/ La Eliana, 16
815/06	CONSTRUCCIONES BELLOCH HUESO, SL
892/06	WARRIOR AAC PERSONALIZADO
972/06	DILMUN GROUP 21, SLC/ Palleter, 57-2-4ª
1052/06	JOSE BOLUDA E HIJOS CONSTRUCCIONES, SL
1054/06	GEMA FERRI DOLZC/ Murillo, 26
1199/06	CONSTRUCCIONES CASYOMARNA, SL
1203/06	UNIVERSAL RISING CORPORATION, SL
1204/06	AZULEJOS SALAS, SLC/ Francisco Martínez, 19 Bajo
1205/06	AZULEJOS SALAS, SLC/ Francisco Martínez, 19 Bajo
1209/06	BOGAR EDIFICIOS Y OBRAS, SL
1213/06	ZIRAK PROMOCIONES, SL
1213/06	ORGANIZACIÓN INMOBILIARIA LEVANTINA, SL
1213/06	RAMÓN TOMÁS LÓPEZ DEL VALLE
1213/06	BST INVERSORES, SAC/ Cronista Carreres, 9-4B
1264/06	ESTRUCTURAS JOSEMA 2003, SL
1326/06	VALENCIANA DE PRODUCTOS AGRARIOS, SL

* * * * *

EXP.:	EMPRESA ÚLTIMO DOMICILIO
95/06	JUAN ANTONIO HERRERO ESTEVEZ
704/06	ESTRUCTURAS JOSEMA2003, SL
753/06	HIDALGO PARDO, SLC/ La Eliana, 16
815/06	CONSTRUCCIONES BELLOCH HUESO, SL
892/06	WARRIOR AAC PERSONALIZADO
972/06	DILMUN GROUP 21, SLC/ Palleter, 57-2-4ª
1052/06	JOSE BOLUDA E HIJOS CONSTRUCCIONES, SL
1054/06	GEMA FERRI DOLZC/ Murillo, 26
1199/06	CONSTRUCCIONES CASYOMARNA, SL
1203/06	UNIVERSAL RISING CORPORATION, SL
1204/06	AZULEJOS SALAS, SLC/ Francisco Martínez, 19 Bajo
1205/06	AZULEJOS SALAS, SLC/ Francisco Martínez, 19 Bajo
1209/06	BOGAR EDIFICIOS Y OBRAS, SL
1213/06	ZIRAK PROMOCIONES, SL
1213/06	ORGANIZACIÓN INMOBILIARIA LEVANTINA, SL
1213/06	RAMÓN TOMÁS LÓPEZ DEL VALLE
1213/06	BST INVERSORES, SAC/ Cronista Carreres, 9-4B
1264/06	ESTRUCTURAS JOSEMA 2003, SL
1326/06	VALENCIANA DE PRODUCTOS AGRARIOS, SL

València, 5 de desembre de 2006.— El director territorial d'Ocupació i Treball: Jorge Ramos Jiménez.

Conselleria de Economía, Hacienda y Empleo*Notificación a Juan Antonio Herrero Estevez y otros. [2007/207]*

Por el presente se notifica a las empresas que a continuación se relacionan, a las que la Inspección Provincial de Trabajo practica actos de infracción, que esta Dirección Territorial de Empleo y Trabajo ha dictado resoluciones administrativas en los expedientes sancionadores que igualmente se relacionan, cuyas resoluciones no se pudieron notificar por haber desaparecido los destinatarios, trasladado a otro domicilio u otras causas análogas.

Las empresas interesadas podrán comparecer en esta Dirección Territorial de Empleo y Trabajo (Sección de Sanciones), sita en Valencia, avda. Barón de Cárcer, 36-3ª, para conocimiento del texto íntegro de las resoluciones y para constancia de dicho conocimiento, todo ello de conformidad con lo dispuesto en el art. 59.1 y 61 de la ley 30/92, de 26 de noviembre, de Régimen Jurídico de las Administraciones Públicas y del Procedimiento Administrativo Común, en la nueva redacción dada por la Ley 4/99, de 14 de enero, de modificación de la Ley 30/92.

Asimismo, las empresas interesadas podrán interponer recurso de alzada en el plazo de 1 mes, a partir de la publicación del presente edicto, ante el director general de Trabajo y Seguridad Laboral, a tenor del art. 114 y siguientes del referido texto legal, a cuyos efectos podrán examinar, en el plazo indicado, los expedientes que obran en esta dirección territorial.

POBLACIO	
C/ Ingeniero Dicenta, 10-2-17	BENIMAMET-BENIFERRI
C/ López Trigo, 6-14	PAIORTA
MISLATA	
C/ Maestro Serrano, 17-4-19	XIRIVELLA
C/ Lliria, 79	BENAGUASIL
VALENCIA	
Av. País Valenciano, 4-13	BUNYOL
L'ELIANA	
C/ Batle, 7-Pta. 1	ALBORAYA
C/ L'Horta, 25-14	TORRENT
VALENCIA	
VALENCIA	
C/ Castelló, 60	VALENCIA
C/ Cronista Carreres, 9-4	VALENCIA
Av. Baleares, 34	VALENCIA
C/ De la Rosa, 2B	RIBA-ROJA DE TÚRIA
VALENCIA	
C/ López Trigo, 6-14	PAIORTA
C/ En Proyecto, S/N	SILLA

POBLACION	
C/ Ingeniero Dicenta, 10-2-17	BENIMAMET-BENIFERRI
C/ López Trigo, 6-14	PAIORTA
MISLATA	
C/ Maestro Serrano, 17-4-19	XIRIVELLA
C/ Lliria, 79	BENAGUASIL
VALENCIA	
Av. País Valenciano, 4-13	BUNYOL
L'ELIANA	
C/ Batle, 7-Pta. 1	ALBORAYA
C/ L'Horta, 25-14	TORRENT
VALENCIA	
VALENCIA	
C/ Castelló, 60	VALENCIA
C/ Cronista Carreres, 9-4	VALENCIA
Av. Baleares, 34	VALENCIA
C/ De la Rosa, 2B	RIBA-ROJA DE TÚRIA
VALENCIA	
C/ López Trigo, 6-14	PAIORTA
C/ En Proyecto, S/N	SILLA

València, 5 de diciembre de 2006.— El director territorial de Empleo y Trabajo: Jorge Ramos Jiménez.

Conselleria d'Economia, Hisenda i Ocupació*Notificació a Salvador Chirivella Linares. [2007/231]*

Per la present es notifica al treballador accidentat que a continuació es detalla i que va iniciar l'Acta de Infracció núm. 3128/04 de la Inspecció de Treball incoada a l'empresa titular Industrias Tomás Morcillo, SL, i que va ser resolt en via administrativa, continuant en via judicial originant el Procediment Abreujat núm. 000652/2005, i no va poder ser citat en estar absent en les dues notificacions, d'acord amb el que disposa l'article 59.4 de la Llei 30/1992, de 26 de novembre, de Règim Jurídic de les Administracions Públiques i del Procediment Administratiu Comú.

Exp. 1939/04

Treballador: Salvador Chirivella Linares

Últim domicili: c/Tomás Montañana, 20-5-37

Població: València

Se'l cita d'acord amb el que preveu l'article 49 de la Llei Reguladora de la Jurisdicció Contenciosa Administrativa, Llei 29/98, de 13 de juliol, perquè pugui comparéixer en el Procediment Abreujat núm. 000652/2005 en la seu de la Ciutat de la Justícia, situada en l'avinguda del Saler, núm. 14, València, Sala núm. 10, el pròxim 2 de maig de 2007, a les 10.35 hores.

València, 19 de desembre de 2006.— El director territorial d'Ocupació i Treball: Jorge Ramos Jiménez.

Conselleria de Economía, Hacienda y Empleo*Notificación a Salvador Chirivella Linares. [2007/231]*

Por la presente se notifica al trabajador accidentado que a continuación se relaciona y que dio inicio al Acta de Infracción nº 3128/04 de la Inspección de Trabajo incoada a la empresa titular Industrias Tomás Morcillo, SL, y que fue resuelto en vía administrativa, continuando en vía judicial dando origen al Procedimiento Abreviado nº 000652/2005, no pudiendo ser citado al estar ausente en las dos notificaciones a tenor de lo dispuesto en el artículo 59.4 de la Ley 30/1992, de 26 de noviembre, de Régimen Jurídico de las Administraciones Públicas y del Procedimiento Administrativo Común.

Exp. 1939/04

Trabajador: Salvador Chirivella Linares

Último domicilio: c/Tomás Montañana, 20-5-37

Población: Valencia

Se le emplaza según lo previsto en el artículo 49 de la Ley Reguladora de la Jurisdicción contencioso-Administrativa, Ley 29/98, de 13 de julio, para que pueda comparecer en el Procedimiento Abreviado nº 000652/2005 en la sede de la Ciudad de la Justicia, sita en la avenida del Saler, nº 14, Valencia, Sala nº 10, el próximo 2 de mayo de 2007 a las 10.35 horas.

Valencia, 19 de diciembre de 2006.— El director territorial de Empleo y Trabajo: Jorge Ramos Jiménez.

Conselleria d'Economia, Hisenda i Ocupació

Notificació a Construcciones Hermanos Bohigues, SL i altres.
[2007/232]

Per la present es notifica a les empreses que a continuació es detallen a les quals la Inspecció Provincial de Treball practicà actes d'infracció que donaren lloc a expedient de sanció les resolucions de les quals van ser notificades, i una vegada resolta els recursos d'alçada no van poder ser notificades les resolucions per haver desaparegut, traslladat a un altre domicili o altres causes anàlogues, d'acord amb el que disposa l'article 59.4 de la Llei 30/1992, de 26 de novembre, de Règim Jurídic de les Administracions Públiques i del Procediment Administratiu Comú.

<i>Exp.</i>	<i>EmpresaÚltim domicili conegut</i>
462001SAT001285	Construcciones Hermanos Bohigues, SL
462001SAT000870	Exclusivas en Chapa, SL
462001SAT001103	Torneados José Enrique, SL
032006SAT000223	Ilicitana de Obras y Contratas, SL

* * * * *

<i>Expediente</i>	<i>EmpresaÚltimo domicilio conocido</i>
462001SAT001285	Construcciones Hermanos Bohigues, SL
462001SAT000870	Exclusivas en Chapa, SL
462001SAT001103	Torneados José Enrique, SL
032006SAT000223	Ilicitana de Obras y Contratas, SL

A les empreses detallades se'ls fa saber que en el termini de dos mesos, partir de la publicació del present edicte, podran formular recurs contenciós administratiu davant la jurisdicció corresponent, d'acord amb l'article 46 de la Llei de la Jurisdicció Contenciosa Administrativa de 13 de juliol de 1998 i a estos efectes podran examinar en el termini indicat l'expedient que es troba en la Direcció Territorial d'Ocupació i Treball de la província corresponent.

València, 12 de desembre de 2006.– El director general de Treball i Seguretat Laboral: Román Ceballos Sancho.

Conselleria de Economía, Hacienda y Empleo

Notificación a Construcciones Hermanos Bohigues, SL y otros.
[2007/232]

Por la presente se notifica a las empresas que a continuación se relacionan a las que la Inspección Provincial de Trabajo practicó actos de infracción que dieron lugar a expediente sancionador, cuyas resoluciones fueron notificadas, y resueltos los recursos de alzada, no pudieron ser notificadas sus resoluciones por haber desaparecido, traslado a otro domicilio u otras causas análogas, a tenor de lo dispuesto en el artículo 59.4 de la Ley 30/1992, de 26 de noviembre, de Régimen Jurídico de las Administraciones Públicas y del Procedimiento Administrativo Común.

<i>Població</i>	
c/Dels Vells, 8	Villalonga
Camí de la Marjal, s/n	Albal
c/San Martín, 7	Alaquàs
c/Daniel Fenoll Follana, 1	Elx

<i>Población</i>	
c/Dels Vells, 8	Villalonga
Camí de la Marjal, s/n	Albal
c/San Martín, 7	Alaquàs
c/Daniel Fenoll Follana, 1	Elche

A las empresas relacionadas se les hace saber que en el plazo de dos meses, a partir de la publicación de este edicto, podrán formular recurso contencioso administrativo ante la jurisdicción correspondiente, a tenor del artículo 46 de la Ley de la Jurisdicción Contenciosa Administrativa de 13 de julio de 1998, a cuyos efectos podrán examinar en el plazo indicado el expediente que obra en la Dirección Territorial de Empleo y Trabajo de la provincia correspondiente.

Valencia, 12 de diciembre de 2006.– El director general de Trabajo y Seguridad Laboral: Román Ceballos Sancho.

Conselleria d'Economia, Hisenda i Ocupació

Pèrdua de l'original de la carta de pagament de la fiança núm. 462002M676CO. [2007/238]

A causa de la pèrdua de l'original de la carta de pagament de la fiança núm. 462002M676CO, per import de quatre mil sis-cents vuitanta euros (4.680,00 €), a nom de Servicio de Venta Automática, SA, CIF A78379328, a favor de la Universitat Jaume I de Castelló.

En compliment del que disposa l'apartat tercer de l'Ordre de 14 de febrer de 1986, modificada per Ordre de 16 de desembre de 1996 de la Conselleria d'Economia i Hisenda, per la qual es regula el procediment de constitució i devolució de fiances, resolc:

Fer pública la pèrdua de la carta de pagament original indicada i prevenir la persona en poder de la qual es trobe que la presente en la Tresoreria de la Direcció Territorial d'Economia i Hisenda a València. La fiança es tornarà al seu titular si, una vegada transcorreguts dos mesos des de la publicació de la pèrdua en el DOGV, no s'hi produïx cap reclamació.

València, 4 de desembre de 2006.– La directora territorial: Pilar Morant López.

Conselleria de Economia, Hacienda y Empleo

Pérdida del original de la carta de pago de la fianza nº 462002M676CO. [2007/238]

Debido a la pérdida del original de la carta de pago de la fianza nº 462002M676CO, por importe de cuatro mil seiscientos ochenta euros (4.680,00 €), a nombre de Servicio de Venta Automática, SA, CIF A78379328, a favor de la Universitat Jaume I de Castelló.

En cumplimiento de lo establecido en el apartado tercero de la Orden de 14 de febrero de 1986, modificada por Orden de 16 de diciembre de 1996, de la Conselleria de Economía y Hacienda, por la que se regula el procedimiento de constitución y devolución de fianzas, resuelvo:

Hacer público el extravío de las cartas de pago originales arriba indicadas, previniendo a la persona en cuyo poder se encuentren que las presente en la Tesorería de la Dirección Territorial de Economía y Hacienda en Valencia, procediéndose a la devolución de la fianza indicada a su titular si, transcurridos dos meses desde la publicación de la pérdida en el DOGV, no se produce reclamación alguna.

Valencia, 4 de diciembre de 2006.– La directora territorial: Pilar Morant López.

Conselleria d'Economia, Hisenda i Ocupació*Notificació a Hispano Iceberg, SL i altres. [2007/240]*

S'ha intentat la notificació expressa a cada un dels interessats que més endavant s'indiquen, i com no s'ha pogut practicar, en virtut del que disposen els articles 59.4 i 61 de la Llei 30/92 de 26 novembre, de Règim Comú de les Administracions Públiques i del Procediment Administratiu Comú, modificada per la Llei 4/1999, de 13 de gener, per mitjà del present anunci se'ls notifiquen les resolucions dictades per la Direcció Territorial d'Economia i Hisenda d'Alacant, per les quals s'acorda, d'una banda, cancel·lar les inscripcions en el Registre d'Establiments Autoritzats per la Instal·lació de Màquines Recreatives i d'Atzar, de locals sobre els quals ha quedat constatat que han perdut els requisits o pressupòsits que van servir de base per anotar-los en el registre, en virtut del que disposa l'últim paràgraf de l'article 35.1 del Decret 115/2006, de 28 de juliol, del Consell, pel qual s'aprova el Reglament de Màquines Recreatives i d'Atzar DOGV 11/09/2006; i de l'altra, la cancel·lació de les autoritzacions d'instal·lació de màquines recreatives concedides basant-se en la inscripció de la cancel·lació de la qual es tracta, d'acord amb el que disposa l'article 31.1.d) del reglament mencionat.

Per tal que els interessats puguin conèixer íntegrament l'acte i en quede constància, podran comparèixer en el termini de deu dies hàbils, des de la publicació del present anunci, en la seu dels Servicis Territorials d'Economia i Hisenda, Secció Administrativa de Joc, situada al c/Churruca, núm. 25, d'Alacant.

Una vegada transcorregut el dit termini sense que es produísca la compareixença, es tindrà per practicada la notificació corresponent i per iniciat el termini d'un mes per a la interposició, si és el cas, de recurs d'alçada contra les resolucions mencionades davant del director del sotssecretari de la Conselleria d'Economia, Hisenda i Ocupació, d'acord amb el que disposa l'article 114 de la Llei 30/92, de 26 de novembre, de Règim Comú de les Administracions Públiques i del Procediment Administratiu Comú, modificada per la Llei 4/1999, de 13 de gener

Conselleria de Economía, Hacienda y Empleo*Notificación a Hispano Iceberg, SL y otros. [2007/240]*

Intentada la notificación expresa a cada uno de los interesados que más adelante se indican, no habiendo podido practicarse ésta, y en virtud de lo dispuesto en los artículos 59.4 de la Ley 30/92 de 26 noviembre, de Régimen Jurídico de las Administraciones Públicas y del Procedimiento Administrativo Común, modificada por la Ley 4/1999, de 13 de enero, por medio del presente anuncio se procede a notificar a los mismos, las resoluciones dictadas por la Dirección Territorial de Economía y Hacienda de Alicante, por las que se acuerda, por un lado, cancelar las inscripciones en le Registro de Establecimientos Autorizados para la Instalación de Máquinas Recreativas y de Azar, de locales sobre los que ha queda constatado que han perdido los requisitos o presupuestos que sirvieron de base para su anotación en dicho registro, en virtud de lo dispuesto en el último párrafo del artículo 35.1 del Decreto 115/2006, de 28 de julio, del Consell, por el que se aprueba el Reglamento de Máquinas Recreativas y de Azar (DOGV 11/09/2006); y por otro, la cancelación de las autorizaciones de instalación de máquinas recreativas concedidas en base a la inscripción de cuya cancelación se trata, conforme a lo dispuesto en el artículo 31.1.d) del citado reglamento.

A fin de que los interesados puedan tener conocimiento íntegro del acto y quede constancia de tal conocimiento, podrán comparecer en el plazo de diez días desde la publicación del presente anuncio en el DOGV, en la sede de los servicios territoriales de Economía y Hacienda, Sección Administrativa de Juego, sita en la c/Churruca, núm. 25, de Alicante, de 9 a 14 horas.

Una vez transcurrido dicho plazo sin que se produzca la comparecencia, se tendrá por practicada la notificación correspondiente y por iniciado el plazo de un mes para la interposición, en su caso, de recurso de alzada ante el subsecretario de la Conselleria de Economía, Hacienda y Empleo, de conformidad con a lo dispuesto en el artículo 114 de la Ley 30/92, de 26 de noviembre, de Régimen Jurídico de las Administraciones Públicas y del Procedimiento Administrativo Común, modificada por la Ley 4/1999, de 13 de enero

**INTERESSAT/DA
ÚLTIM DOMICILI**

Hispano Iceberg, SL
c/Cervantes, 53-55 baix. La Vila Joiosa

Alessandro Verardi
c/Alacant, 23. La Vila Joiosa

Adrián Thurnim
Urbanització Panorama II, núm. 17
Torrevieja

Manuel Villagordo Martínez
Urb. Cabo Cervera, 10-B. Torrevieja

**NOM DE L'ESTABLIMENT
UBICACIÓ**

Bar Sol y Luna
c/Cervantes, 53-55
La Vila Joiosa

Bar Porque no
Av. Jaume I, 2, local 4
La Vila Joiosa

Pub Yimmi's
Av. Diego Ramírez, 271, Ecu Center
Torrevieja

Cafetería Moroco
Av. Diego Ramírez, 195
Torrevieja

**INSCRIPCIÓ NÚM.
INSTAL·LACIÓ**

H031390203;
031390203-2 i
031390203-3

H03139112;
031391112-5 i
03139112-6

H03130061;
031330061-3

H031330365;
031330365-5

* * * * *

**INTERESADO/DA
ÚLTIMO DOMICILIO**

Hispano Iceberg, SL
c/Cervantes, 53-55 bajo. La Vila Joiosa

**NOMBRE DEL ESTABLECIMIENTO
UBICACIÓN**

Bar Sol y Luna
c/Cervantes, 53-55
La Vila Joiosa

**INSCRIPCIÓN NÚM.
INSTALACIÓN**

H031390203;
031390203-2 y
031390203-3

Alessandro Verardi
c/Alacant, 23. La Vila Joiosa

Bar Porque no
Av. Jaume I, 2, local 4
La Vila Joiosa

H03139112;
031391112-5 y
03139112-6

Adrián Thurnim
Urbanización Panorama II, núm. 17
Torrevieja

Pub Yimmi's
Av. Diego Ramírez, 271, Ecu Center
Torrevieja

H03130061;
031330061-3

Manuel Villagordo Martínez
Urb. Cabo Cervera, 10-B. Torrevieja

Cafetería Moroco
Av. Diego Ramírez, 195
Torrevieja

H031330365;
031330365-5

I perquè servisca de notificació als interessats consignats abans, s'expedix el present edicte.

Alacant, 11 de desembre de 2006.– El director territorial: Eleuterio Hernández García.

Y para que sirva de notificación a los interesados consignados anteriormente, se expide el presente edicto.

Alicante, 11 de diciembre de 2006.– El director territorial: Eleuterio Hernández García.

Conselleria d'Economia, Hisenda i Ocupació

Pèrdua de l'original de la carta de pagament de la fiança núm. 462004M160. [2007/250]

A causa de la pèrdua de l'original de la carta de pagament de la fiança núm. 462004M160, per import de 313,47 euros, a nom d'Impacto Valencia, SL, B46669693,, a favor de la Conselleria de Sanitat.

En compliment del que disposa l'apartat tercer de l'Ordre de 14 de febrer de 1986, modificada per Ordre de 16 de desembre de 1996 de la Conselleria d'Economia i Hisenda, per la qual es regula el procediment de constitució i devolució de fiances, resolc:

Fer pública la pèrdua de la carta de pagament original indicada i prevenir la persona en poder de la qual es trobe que la presente en la Tresoreria de la Direcció Territorial d'Economia i Hisenda a València. La fiança es tornarà al seu titular si, una vegada transcorreguts dos mesos des de la publicació de la pèrdua en el DOGV, no s'hi produïx cap reclamació.

València, 20 de novembre de 2006.– La directora territorial: Pilar Morant López.

Conselleria de Economia, Hacienda y Empleo

Pérdida del original de la carta de pago de la fianza nº 462004M160. [2007/250]

Debido a la pérdida del original de la carta de pago de la fianza nº 462004M160, por importe de 313,47 euros, a nombre de Impacto Valencia, SL, B46669693, a favor de la Conselleria de Sanidad.

En cumplimiento de lo establecido en el apartado tercero de la Orden de 14 de febrero de 1986, modificada por Orden de 16 de diciembre de 1996, de la Conselleria de Economía y Hacienda, por la que se regula el procedimiento de constitución y devolución de fianzas, resuelvo:

Hacer público el extravío de las cartas de pago originales arriba indicadas, previniendo a la persona en cuyo poder se encuentren que las presente en la Tesorería de la Dirección Territorial de Economía y Hacienda en Valencia, procediéndose a la devolución de la fianza indicada a su titular si, transcurridos dos meses desde la publicación de la pérdida en el DOGV, no se produce reclamación alguna.

Valencia, 30 de noviembre de 2006.– La directora territorial: Pilar Morant López.

Conselleria d'Economia, Hisenda i Ocupació

Pèrdua de l'original de la carta de pagament de la fiança núm. 462003M1193. [2007/251]

A causa de la pèrdua de l'original de la carta de pagament de la fiança núm. 462003M1193, per import de 707,31 euros, a nom de The Mathworks, SL, B62205745, a favor de la Universitat Politècnica de València.

En compliment del que disposa l'apartat tercer de l'Ordre de 14 de febrer de 1986, modificada per Ordre de 16 de desembre de 1996 de la Conselleria d'Economia i Hisenda, per la qual es regula el procediment de constitució i devolució de fiances, resolc:

Fer pública la pèrdua de la carta de pagament original indicada i prevenir la persona en poder de la qual es trobe que la presente en la Tresoreria de la Direcció Territorial d'Economia i Hisenda a València. La fiança es tornarà al seu titular si, una vegada transcorreguts dos mesos des de la publicació de la pèrdua en el DOGV, no s'hi produïx cap reclamació.

València, 11 de desembre de 2006.– La directora territorial: Pilar Morant López.

Conselleria de Economía, Hacienda y Empleo

Pérdida del original de la carta de pago de la fianza nº 462003M1193. [2007/251]

Debido a la pérdida del original de la carta de pago de la fianza nº 462003M1193, por importe de 707,31 euros, a nombre de The Mathworks, SL, B62205745, a favor de la Universidad Politécnica de Valencia.

En cumplimiento de lo establecido en el apartado tercero de la Orden de 14 de febrero de 1986, modificada por Orden de 16 de diciembre de 1996, de la Conselleria de Economía y Hacienda, por la que se regula el procedimiento de constitución y devolución de fianzas, resuelvo:

Hacer público el extravío de las cartas de pago originales arriba indicadas, previniendo a la persona en cuyo poder se encuentren que las presente en la Tesorería de la Dirección Territorial de Economía y Hacienda en Valencia, procediéndose a la devolución de la fianza indicada a su titular si, transcurridos dos meses desde la publicación de la pérdida en el DOGV, no se produce reclamación alguna.

Valencia, 11 de diciembre de 2006.– La directora territorial: Pilar Morant López.

Conselleria d'Economia, Hisenda i Ocupació

Pèrdua de l'original de les cartes de pagament de les fiances núm. 462004M1076 i 462004M1077. [2007/252]

A causa de la pèrdua de l'original de les cartes de pagament de les fiances núm. 462004M1076 i 462004M1077, per import de 1.461,55 i 1.200,00 euros, a nom d'Amar Rent, SL, B80048036, a favor de la Conselleria d'Infraestructures i Transport.

En compliment del que disposa l'apartat tercer de l'Ordre de 14 de febrer de 1986, modificada per Ordre de 16 de desembre de 1996 de la Conselleria d'Economia i Hisenda, per la qual es regula el procediment de constitució i devolució de fiances, resolc:

Fer pública la pèrdua de la carta de pagament original indicada i prevenir la persona en poder de la qual es trobe que la presente en la Tresoreria de la Direcció Territorial d'Economia i Hisenda a València. La fiança es tornarà al seu titular si, una vegada transcorreguts dos mesos des de la publicació de la pèrdua en el DOGV, no s'hi produïx cap reclamació.

València, 11 de desembre de 2006.– La directora territorial: Pilar Morant López.

Conselleria de Economía, Hacienda y Empleo

Pérdida del original de las cartas de pago de las fianzas n° 462004M1076 y 462004M1077. [2007/252]

Debido a la pérdida del original de las cartas de pago de las fianzas n° 462004M1076 y 462004M1077, por importe de 1.461,55 y 1.200,00 euros, a nombre de Amar Rent, SL, B80048036, a favor de la Conselleria de Infraestructuras y Transporte.

En cumplimiento de lo establecido en el apartado tercero de la Orden de 14 de febrero de 1986, modificada por Orden de 16 de diciembre de 1996, de la Conselleria de Economía y Hacienda, por la que se regula el procedimiento de constitución y devolución de fianzas, resuelvo:

Hacer público el extravío de las cartas de pago originales arriba indicadas, previniendo a la persona en cuyo poder se encuentren que las presente en la Tesorería de la Dirección Territorial de Economía y Hacienda en Valencia, procediéndose a la devolución de la fianza indicada a su titular si, transcurridos dos meses desde la publicación de la pérdida en el DOGV, no se produce reclamación alguna.

Valencia, 11 de diciembre de 2006.– La directora territorial: Pilar Morant López.

Conselleria d'Economia, Hisenda i Ocupació*Notificació a Petit Aguirre, Juan Ramón, i altres. [2007/253]*

D'acord amb el que disposen els articles 59.4 i 61 de la Llei 30/92 de 26 de novembre, de Règim Jurídic de les Administracions Públiques i del Procediment Administratiu Comú, segons la redacció que en fa la Llei 4/99, de 13 de gener, es fa pública la notificació a les persones o entitats que a continuació es detallen, ja que s'ha intentat la notificació en l'últim domicili conegut i no s'ha pogut practicar.

Perquè l'interessat o interessats puguin conèixer íntegrament l'acte i en quede constància, podrà comparèixer en el termini de deu dies des de la publicació del present anunci en la seua d'esta Direcció Territorial d'Economia i Hisenda, situada al c/Churruca, 25, d'Alacant.

Conselleria de Economía, Hacienda y Empleo*Notificación a Petit Aguirre, Juan Ramón y otros. [2007/253]*

De conformidad con lo dispuesto en los artículos 59.4 y 61 de la Ley 30/92 de 26 de noviembre, de Régimen Jurídico de las Administraciones Públicas y del Procedimiento Administrativo Común, según la redacción dada por la Ley 4/99, de 13 de enero, se hace pública la notificación a las personas o entidades que a continuación se relacionan, ya que habiéndose intentado la notificación en el último domicilio conocido, ésta no se ha podido practicar.

Para que el interesado o interesados puedan tener conocimiento íntegro del acto y quede constancia de tal conocimiento, podrá comparecer en el plazo de diez días desde la publicación del presente anuncio en la sede de esta Dirección Territorial de Economía y Hacienda, sita en la calle Churruca, 25, de Alicante.

<i>NIF</i>	<i>Subjecte passiu o representant</i>	<i>Exp. Origen</i>	<i>Procediment que els motiva</i>
16236903F	Petit Aguirre, Juan Ramón	DEVOLUC. EH0300 2006 1067	D20 1 000000224 Notificació tràmit audiència
08097123L	Martín Varillas, Gregorio	DEVOLUC. EH0300 2006 813	D06 1 000076921 Not. Res. Reconeixement DII

* * * * *

<i>NIF</i>	<i>Sujeto pasivo o representante</i>	<i>Exp. Origen</i>	<i>Procedimiento que los motiva</i>
16236903F	Petit Aguirre, Juan Ramón	DEVOLUC. EH0300 2006 1067	D20 1 000000224 Notificación trámite audiencia
08097123L	Martín Varillas, Gregorio	DEVOLUC. EH0300 2006 813	D06 1 000076921 Not. Res. Reconocimiento DII

Alacant, 14 de desembre de 2006.– El director territorial: Eleuterio Hernández García.

Alicante, 14 de diciembre de 2006.– El director territorial: Eleuterio Hernández García.

Conselleria d'Economia, Hisenda i Ocupació*Notificació a Perforshaw, SL i altres. [2007/397]*

S'ha intentat la notificació expressa a cada un dels interessats que més endavant s'indiquen, i com no s'ha pogut practicar, en virtut del que disposen els articles 59.4 i 61 de la Llei 30/92 de 26 novembre, de Règim Comú de les Administracions Públiques i del Procediment Administratiu Comú, modificada per la Llei 4/1999, de 13 de gener, per mitjà del present anunci se'ls notifiquen les resolucions dictades per la Direcció Territorial d'Economia i Hisenda d'Alacant, per les quals s'acorda, d'una banda, cancel·lar les inscripcions en el Registre d'Establiments Autoritzats per la Instal·lació de Màquines Recreatives i d'Atzar, de locals sobre els quals ha quedat constatat que han perdut els requisits o pressupòsits que van servir de base per anotar-los en el registre, en virtut del que disposa l'últim paràgraf de l'article 35.1 del Decret 115/2006, de 28 de juliol, del Consell, pel qual s'aprova el Reglament de Màquines Recreatives i d'Atzar DOGV 11/09/2006; i de l'altra, la cancel·lació de les autoritzacions d'instal·lació de màquines recreatives concedides basant-se en la inscripció de la cancel·lació de la qual es tracta, d'acord amb el que disposa l'article 31.1.d) del reglament mencionat.

Per tal que els interessats puguin conèixer íntegrament l'acte i en quede constància, podran comparèixer en el termini de deu dies hàbils, des de la publicació del present anunci, en la seu dels Servicis Territorials d'Economia i Hisenda, Secció Administrativa de Joc, situada al c/Churruca, núm. 25, d'Alacant.

Una vegada transcorregut el dit termini sense que es produísca la compareixença, es tindrà per practicada la notificació corresponent i per iniciat el termini d'un mes per a la interposició, si és el cas, de recurs d'alçada contra les resolucions mencionades davant del director del sotssecretari de la Conselleria d'Economia, Hisenda i Ocupació, d'acord amb el que disposa l'article 114 de la Llei 30/92, de 26 de novembre, de Règim Comú de les Administracions Públiques i del Procediment Administratiu Comú, modificada per la Llei 4/1999, de 13 de gener

INTERESSAT/DA
ÚLTIM DOMICILI

Perforshaw, SL
c/Esperanto, 17. Residencial Paraíso, loc. 1 Benidorm

Recreativos Gómez, SL
Av. País Valenciano, 56. Albatera

NOM DE L'ESTABLIMENT
UBICACIÓ

Restaurante El Paraíso
c/Esperanto, 17. Residencial Paraíso, loc. 1 Benidorm

Harosal
c/San Pascual, 303
Torrevieja

* * * * *

INTERESADO/A
ÚLTIMO DOMICILIO

Perforshaw, SL
c/Esperanto, 17. Residencial Paraíso, loc. 1 Benidorm

Recreativos Gómez, SL
Av. País Valenciano, 56. Albatera

NOMBRE DEL ESTABLECIMIENTO
UBICACIÓN

Restaurante El Paraíso
c/Esperanto, 17. Residencial Paraíso, loc. 1 Benidorm

Harosal
c/San Pascual, 303
Torrevieja

INSCRIPCIÓ NÚM.
INSTAL·LACIÓ

H030310321
030310321-4

H031330045
031330045-4

INSCRIPCIÓN NÚM.
INSTALACIÓN

H030310321
030310321-4

H031330045
031330045-4

I perquè servisca de notificació als interessats consignats abans, s'expedix el present edicte.

Alacant, 20 de desembre de 2006.- El director territorial: Eleuterio Hernández García.

Conselleria d'Economia, Hisenda i Ocupació*Notificación a Perforshaw, SL y otros. [2007/397]*

Intentada la notificación expresa a cada uno de los interesados que más adelante se indican, no habiendo podido practicarse ésta, y en virtud de lo dispuesto en los artículos 59.4 de la Ley 30/92 de 26 noviembre, de Régimen Jurídico de las Administraciones Públicas y del Procedimiento Administrativo Común, modificada por la Ley 4/1999, de 13 de enero, por medio del presente anuncio se procede a notificar a los mismos, las resoluciones dictadas por la Dirección Territorial de Economía y Hacienda de Alicante, por las que se acuerda, por un lado, cancelar las inscripciones en el Registro de Establecimientos Autorizados para la Instalación de Máquinas Recreativas y de Azar, de locales sobre los que ha queda constatado que han perdido los requisitos o presupuestos que sirvieron de base para su anotación en dicho registro, en virtud de lo dispuesto en el último párrafo del artículo 35.1 del Decreto 115/2006, de 28 de julio, del Consell, por el que se aprueba el Reglamento de Máquinas Recreativas y de Azar (DOGV 11/09/2006); y por otro, la cancelación de las autorizaciones de instalación de máquinas recreativas concedidas en base a la inscripción de cuya cancelación se trata, conforme a lo dispuesto en el artículo 31.1.d) del citado reglamento.

A fin de que los interesados puedan tener conocimiento íntegro del acto y quede constancia de tal conocimiento, podrán comparecer en el plazo de diez días desde la publicación del presente anuncio en el DOGV, en la sede de los servicios territoriales de Economía y Hacienda, Sección Administrativa de Juego, sita en la c/Churruca, núm. 25, de Alicante, de 9 a 14 horas.

Una vez transcurrido dicho plazo sin que se produzca la comparecencia, se tendrá por practicada la notificación correspondiente y por iniciado el plazo de un mes para la interposición, en su caso, de recurso de alzada ante el subsecretario de la Conselleria de Economía, Hacienda y Empleo, de conformidad con a lo dispuesto en el artículo 114 de la Ley 30/92, de 26 de noviembre, de Régimen Jurídico de las Administraciones Públicas y del Procedimiento Administrativo Común, modificada por la Ley 4/1999, de 13 de enero

Y para que sirva de notificación a los interesados consignados anteriormente, se expide el presente edicto.

Alicante, 20 de diciembre de 2006.- El director territorial: Eleuterio Hernández García.

Conselleria d'Economia, Hisenda i Ocupació*Notificació a Cristina Estaño Martín i altres. [2007/398]*

S'ha intentat la notificació expressa a cada un dels interessats que més endavant s'indiquen, i com no s'ha pogut practicar, en virtut del que disposen els articles 59.4 i 61 de la Llei 30/92 de 26 novembre, de Règim Comú de les Administracions Públiques i del Procediment Administratiu Comú, modificada per la Llei 4/1999, de 13 de gener, per mitjà del present anunci se'ls notifiquen les resolucions dictades per la Direcció Territorial d'Economia i Hisenda d'Alacant, per les quals s'acorda, d'una banda, cancel·lar les inscripcions en el Registre d'Establiments Autoritzats per la Instal·lació de Màquines Recreatives i d'Atzar, de locals sobre els quals ha quedat constatat que han perdut els requisits o pressupòsits que van servir de base per anotar-los en el registre, en virtut del que disposa l'últim paràgraf de l'article 35.1 del Decret 115/2006, de 28 de juliol, del Consell, pel qual s'aprova el Reglament de Màquines Recreatives i d'Atzar DOGV 11/09/2006; i de l'altra, la cancel·lació de les autoritzacions d'instal·lació de màquines recreatives concedides basant-se en la inscripció de la cancel·lació de la qual es tracta, d'acord amb el que disposa l'article 31.1.d) del reglament mencionat.

Per tal que els interessats puguin conèixer íntegrament l'acte i en quede constància, podran comparèixer en el termini de deu dies hàbils, des de la publicació del present anunci, en la seu dels Servicis Territorials d'Economia i Hisenda, Secció Administrativa de Joc, situada al c/Churruca, núm. 25, d'Alacant.

Una vegada transcorregut el dit termini sense que es produísca la compareixença, es tindrà per practicada la notificació corresponent i per iniciat el termini d'un mes per a la interposició, si és el cas, de recurs d'alçada contra les resolucions mencionades davant del director del sotssecretari de la Conselleria d'Economia, Hisenda i Ocupació, d'acord amb el que disposa l'article 114 de la Llei 30/92, de 26 de novembre, de Règim Comú de les Administracions Públiques i del Procediment Administratiu Comú, modificada per la Llei 4/1999, de 13 de gener

INTERESSAT/DA
ÚLTIM DOMICILI
Cristina Estaño Martín
c/Bilbao, 1. Móstoles

Manuel González Fernández
c/San Luis, 39. Torrevieja

Miguel Bermúdez Baidal
c/Ciudad de Castellón, 8. La Vila Joiosa

NOM DE L'ESTABLIMENT
UBICACIÓ

Bar Chotis
Av. de Bruselas, s/n, Urb, Intur Alacant

Sol y Sal
c/Caballero de Rodas, 19, cantonada a Clemente Gozávez
Torrevieja

Casa Baidal
c/Colón. 45 La Vila Joiosa

* * * * *

INTERESADO/A
ÚLTIMO DOMICILIO
Cristina Estaño Martín
c/Bilbao, 1. Móstoles

Manuel González Fernández
c/San Luis, 39. Torrevieja

NOMBRE DEL ESTABLECIMIENTO
UBICACIÓN

Bar Chotis
Av. de Bruselas, s/n, Urb, Intur Alicante

Sol y Sal
c/Caballero de Rodas, 19, cantonada a Clemente Gozávez
Torrevieja

Conselleria de Economía, Hacienda y Empleo*Notificación a Cristina Estaño Martín y otros. [2007/398]*

Intentada la notificación expresa a cada uno de los interesados que más adelante se indican, no habiendo podido practicarse ésta, y en virtud de lo dispuesto en los artículos 59.4 de la Ley 30/92 de 26 noviembre, de Régimen Jurídico de las Administraciones Públicas y del Procedimiento Administrativo Común, modificada por la Ley 4/1999, de 13 de enero, por medio del presente anuncio se procede a notificar a los mismos, las resoluciones dictadas por la Dirección Territorial de Economía y Hacienda de Alicante, por las que se acuerda, por un lado, cancelar las inscripciones en el Registro de Establecimientos Autorizados para la Instalación de Máquinas Recreativas y de Azar, de locales sobre los que ha queda constatado que han perdido los requisitos o presupuestos que sirvieron de base para su anotación en dicho registro, en virtud de lo dispuesto en el último párrafo del artículo 35.1 del Decreto 115/2006, de 28 de julio, del Consell, por el que se aprueba el Reglamento de Máquinas Recreativas y de Azar (DOGV 11/09/2006); y por otro, la cancelación de las autorizaciones de instalación de máquinas recreativas concedidas en base a la inscripción de cuya cancelación se trata, conforme a lo dispuesto en el artículo 31.1.d) del citado reglamento.

A fin de que los interesados puedan tener conocimiento íntegro del acto y quede constancia de tal conocimiento, podrán comparecer en el plazo de diez días desde la publicación del presente anuncio en el DOGV, en la sede de los servicios territoriales de Economía y Hacienda, Sección Administrativa de Juego, sita en la c/Churruca, núm. 25, de Alicante, de 9 a 14 horas.

Una vez transcurrido dicho plazo sin que se produzca la comparecencia, se tendrá por practicada la notificación correspondiente y por iniciado el plazo de un mes para la interposición, en su caso, de recurso de alzada ante el subsecretario de la Conselleria de Economía, Hacienda y Empleo, de conformidad con a lo dispuesto en el artículo 114 de la Ley 30/92, de 26 de noviembre, de Régimen Jurídico de las Administraciones Públicas y del Procedimiento Administrativo Común, modificada por la Ley 4/1999, de 13 de enero

INSCRIPCIÓ NÚM.
INSTAL·LACIÓ

H030141161
030141161-2

H031330587
031330587-3

H031390171
031390171

INSCRIPCIÓN NÚM.
INSTALACIÓN

H030141161
030141161-2

H031330587
031330587-3

Miguel Bermúdez Baidal
c/Ciudad de Castellón, 8. Villajoyosa

Casa Baidal
c/Colón. 45
Villajoyosa

H031390171
031390171-3

I perquè servisca de notificació als interessats consignats abans,
s'expedix el present edicte.

Alacant, 15 de desembre de 2006.– El director territorial: Eleuterio
Hernández García.

Y para que sirva de notificación a los interesados consignados
anteriormente, se expide el presente edicto.

Alicante, 15 de diciembre de 2006.– El director territorial:
Eleuterio Hernández García.

Conselleria de Territori i Habitatge

Informació pública de la sol·licitud d'autorització ambiental integrada d'una empresa dedicada a la fabricació de teules ceràmiques per a la construcció, a Lliria. [2007/901]

De conformitat amb el que estableix l'article 16 de la Llei 16/2002, d'1 de juliol, de Prevenció i Control Integrats de la Contaminació, i l'article 3 del Reial Decret Legislatiu 1302/1986, de 28 de juny, d'Avaluació de l'Impacte Ambiental, modificat per la Llei 6/2001, de 8 de maig, se sotmet a informació pública l'expedient número 143/05 IPPC, seguit a instància de Tejas y Ladrillos del Mediterráneo, SA, amb CIF A-46068599, ubicada a la carretera Lliria-Pedralba, km 3.2, al terme municipal de Lliria (València), que té com a objecte l'atorgament de l'autorització ambiental integrada a les seues instal·lacions de fabricació de teules ceràmiques per a la construcció.

- Peticionari: Tejas y Ladrillos del Mediterráneo, SA.
- Emplaçament: carretera Lliria-Pedralba, km 3.2, a Lliria (València).
- Projecte: instal·lacions per a la fabricació de teules ceràmiques per a la construcció, distribuïdes en tres factories de producció.
- Capacitat de producció: la capacitat de producció de cadascuna de les factories és la següent: factoria Tylmesa-1, 157 tn/dia; factoria Tylmesa-2, 368 tn/dia; i factoria Tylmesa-3, 579 tn/dia.

Fet que posem en general coneixement perquè en el termini de 30 dies hàbils a partir del dia següent a la publicació d'aquest anunci en el *Diari Oficial de la Generalitat*, les corporacions i els particulars interessats puguin presentar les al·legacions que estimen convenientes.

Durant aquest termini els interessats poden examinar els projectes presentats en el CIDAM (Centre d'Informació i Documentació Ambiental de la Comunitat Valenciana), carrer de Francesc Cubells, 7, de València i a l'Ajuntament de Lliria, on estaran exposats en hores d'atenció al públic.

València, 21 de desembre de 2006.— El director general de Qualitat Ambiental: Jorge Lamparero Lázaro.

Conselleria de Territorio y Vivienda

Información pública de la solicitud de autorización ambiental integrada de una empresa dedicada a la fabricación de tejas cerámicas para la construcción en Lliria. [2007/901]

De conformidad con lo establecido en el artículo 16 de la Ley 16/2002, de 1 de julio, de Prevención y Control Integrados de la Contaminación, y en el artículo 3 del Real Decreto Legislativo 1.302/1986, de 28 de junio, de Evaluación del Impacto Ambiental, modificado por la Ley 6/2001, de 8 de mayo, se somete a información pública el expediente número 143/05 IPPC, seguido a instancia de Tejas y Ladrillos del Mediterráneo, SA, con CIF A-46068599, ubicada en la carretera Lliria-Pedralba, km 3.2, en el término municipal de Lliria (Valencia), y que tiene por objeto el otorgamiento de la autorización ambiental integrada a sus instalaciones de fabricación de tejas cerámicas para la construcción.

- Peticionario: Tejas y Ladrillos del Mediterráneo, SA.
- Emplazamiento: carretera Lliria-Pedralba, km 3.2, de Lliria (Valencia).
- Proyecto: instalaciones para la fabricación de tejas cerámicas para la construcción, distribuidas en tres factorías de producción.
- Capacidad de producción: la capacidad de producción de cada una de las factorías es la siguiente: Factoría Tylmesa-1, 157 T/día; Factoría Tylmesa-2, 368 T/día; y Factoría Tylmesa-3, 579 T/día.

Lo que se pone en general conocimiento para que en el plazo de 30 días hábiles a partir del día siguiente a la publicación de este anuncio en el *Diari Oficial de la Generalitat*, puedan presentarse por las corporaciones y particulares interesados, las alegaciones que estimen convenientes.

Durante este plazo los interesados podrán examinar los proyectos presentados en el CIDAM (Centro de Información y Documentación Ambiental de la Comunidad Valenciana), calle de Francisco Cubells, 7, de Valencia y en el Ayuntamiento de Lliria, donde estarán expuestos en horas de atención al público.

Valencia, 21 de diciembre de 2006.— El director general de Calidad Ambiental: Jorge Lamparero Lázaro.

601 Comandància de la Guàrdia Civil – València*Subhasta pública de 1.225 armes. [2007/947]*

Resolució de la 2.061a Comandància de la Guàrdia Civil (València), per la qual s'efectua una subhasta pública de 1.225 armes per al dia 21 de febrer d'enguany, pel sistema de plec tancat, a l'aquartament de la Comandància esmentada, sítia al carrer de Calamocha, número 4, d'esta capital.

Les armes que cal subhastar s'exposaran al públic a l'aquartament esmentat els dies 12, 13, 14, 15 i 16 de febrer, de 09.00 a 13.00 hores.

València, 15 de gener de 2007.— El tinent coronel, cap accidental de la Comandància: Fernando Santafé Soler.

601 Comandancia de la Guardia Civil - Valencia*Subasta pública de 1.225 armas. [2007/947]*

Resolución de la 2061ª Comandancia de la Guardia Civil (Valencia), por la que se efectúa una subasta pública de 1.225 armas para el día 21 de febrero actual, por el sistema de pliego cerrado, en el acuartelamiento de la citada Comandancia, sita en la calle Calamocha, número 4, de esta capital.

Las armas a subastar se expondrán al público en dicho acuartelamiento los días 12, 13, 14, 15 y 16 de febrero, en horario de 09.00 a 13.00 horas.

Valencia, 15 de enero de 2007.— El teniente coronel, jefe accidental de la Comandancia: Fernando Santafé Soler.

Ajuntament de Relleu

Informació pública de l'aprovació inicial de l'acord sobre bandera del municipi de Relleu. [2007/273]

Aprobat inicialment pel Ple de la corporació, en sessió de data 7 de desembre de 2006, acord sobre bandera del municipi de Relleu, dissenyada d'acord amb les normes heràldiques i vexil·lològiques establides pel Consell Tècnic d'Heràldica de la Generalitat Valenciana, s'exposa al públic, durant el termini de 30 dies naturals, l'expedient complet a l'efecte que els interessats puguin examinar-lo i presentar reclamacions, objeccions o inconvenients que creguen convenients davant del Ple de la corporació.

En el cas que en el termini d'exposició pública no es presentaren reclamacions, objeccions o inconvenients, l'acord sobre l'escut del municipi de Relleu s'entendrà aprovat definitivament.

Relleu, 21 de desembre de 2006.— L'alcalde president: Santiago Cantó Pérez.

Ayuntamiento de Relleu

Información pública de la aprobación inicial del acuerdo sobre bandera del municipio de Relleu. [2007/273]

Aprobado inicialmente por el Pleno de la corporación, en sesión de fecha 7 de diciembre de 2006, acuerdo sobre bandera del municipio de Relleu, diseñada de acuerdo con las normas heráldicas y vexilológicas establecidas por el Consejo Técnico de Heráldica de la Generalitat Valenciana, se expone al público, durante el plazo de 30 días naturales, el expediente completo a efectos de que los interesados puedan examinarlo y presentar reclamaciones, objeciones o reparos que crean convenientes ante el Pleno de la corporación.

En el supuesto de que en el plazo de exposición pública no se presentaran reclamaciones, objeciones o reparos, el acuerdo sobre el escudo del municipio de Relleu se entenderá aprobado definitivamente.

Relleu, 21 de diciembre de 2006.— El alcalde-presidente: Santiago Cantó Pérez