UNIVERSITAT DE VALÈNCIA

MEMORIA DE COOPERACIÓN
2018-2022

VNIVERSITAT DE VALÈNCIA

UVcoopèración

Palacio de Cerveró Plaza de Cisneros, 4
46003 València
T. 963 883 935 coop@uv.es
https://www.uv.es/uvcooperacio

VNIVERSITAT DE VALÈNCIA

UVcoopèración

Índice

1. Presentación del Vicerrector de Internacionalización y Cooperación 8

2. La Cooperación Universitaria al desarrollo 12

3. La Cooperación Univeristaria al desarrollo en la Universitat de València 16

3.1. Prioridades geográficas 18

3.2. Equipo UVCooperació 19

3.3. Nueva Página Web UVcooperació 19

3.4. La cooperación de la Universitat de València en tiempos de pandemia 20

3.5. Presupuesto de la Cooperación Universitaria al desarrollo 20

3.6. Redes en materias de Cooperación de la Universitat de València 23

4. Becas y ayudas de la Universitat de València 24

4.1. Becas y Ayudas para estudiantes 25

4.1.1. Becas Luis Vives 26

4.1.2. Becas Jóvenes Investigadores 27

4.1.3. Becas Luisa Cardona 28

4.1.4. Becas Refugiados 28

4.1.5. Becas Juan Castelló 29

4.1.6. Becas Residencia 30

4.1.7. Fundación Carolina 31

4.1.8. Becas Learn Africa 32

4.1.9. Becas Maec-Aecid 33

4.10. Convocatoria de las Bolsas de Viaje 34

4.2. Becas y ayudas para personal de la Universitat de València 35

4.2.1. Ayudas Movilidad convenio Viaje 35

4.2.2. Ayudas Movilidad convenio Estancia 36

5. Proyectos 38

5.1. Proyectos Propios 40

5.2. Proyectos AECID 41

5.2.1. Proyecto: Desarrollo del Altiplano Norte de Bolivia por Control Integral de La Fascioliasis 42

5.2.2. Proyecto: Implementación de una Red Nacional Peruana Básica de Bancos de Leche Materna 43

5.3. Proyectos con la Generalitat Valenciana 44

5.4. Investigaciones 50

6. Sensibilización 54

6.1. Premios Manuel Castillo 55

6.2. Jornadas, Cursos y Talleres 58

6.3. Campañas 66

6.4. Facultades pioneras hacia los ODS 66

6.5. Infosud 68

7. Cátedras 70

6.1 Cátedra UNECO para el desarrollo 71

6.2 Cátedra de Cooperación y desarrollo sostenible 74

8. Actos institucionales de Cooperación 76

INSTITUT D'HISTÒRIA DE LA MEDICINA I
DE LA CIÈNCIA "LÓPEZ PIÑERO"
MUSEU D'HISTÒRIA DE LA MEDICINA I DE LA CIÈNCIA
VNIVERSITAT DE VALÈNCIA
Servei de Relacions
Internacionals i Cooperació

UNIVERSITAT DE VALÈNCIA

MEMORIA DE COOPERACIÓN 2018-2022

1.

PRESENTACIÓN DEL VICERRECTOR DE INTERNACIONALIZACIÓN Y COOPERACIÓN

PRESENTACIÓN DEL VICERRECTOR

Tal y como describe el artículo 4 de los Estatutos de la institución académica, "la Universitat de València está al servicio del desarrollo intelectual y material de los pueblos, del progreso del conocimiento, de la paz, de la igualdad entre hombres y mujeres, y de la defensa ecológica del medio ambiente". Esta voluntad queda también materializada en su Plan Estratégico, en el cual se establecen de una forma más precisa las líneas de actuación y su compromiso por coordinar y llevar a término más eficazmente su actividad en el ámbito de la cooperación al desarrollo.

La cooperación universitaria al desarrollo nos une como agentes de cambio para la transformación social hacia un mundo más justo y equitativo. Ahora más que nunca las Universidades tienen que demostrar que se puede contribuir a los objetivos de desarrollo sostenible, y ayudar a paliar los efectos de las crisis humanitarias que bien por motivos naturales, o por la propia actividad humana, ocurren desgraciadamente con demasiada frecuencia.

La publicación de esta memoria comprende el período de abril de 2018 a marzo de 2022 y responde al compromiso de transparencia y de rendición de cuentas a la sociedad de los objetivos alcanzados en estos últimos 4 años en de los cuatros ámbitos de actuación en los que las Universidades pueden contribuir a la Agenda 2030:

La educación:

- Adaptándonos al contexto actual y concediendo nuevas becas para estudiantes refugiados y mujeres afganas.

- Aumentando el compromiso de la oferta de becas de Máster con Instituciones como Mujeres por África y Fundación Carolina y Becas de Doctorado Juan Castelló con el Ayuntamiento de València.
- Contribuyendo a la justicia mundial a través de la sensibilización y educación para el desarrollo y ciudadanía global del colectivo de estudiantes de la Universitat de Valencia.

La Investigación:

Mediante la publicación de estudios que consolidan la apuesta solidaria de nuestra Universitat, en la cooperación internacional, la educación

para el desarrollo y ciudadanía global, los objetivos de desarrollo sostenible, el voluntariado, el comercio justo y los refugiados.

La gestión y la gobernanza

Se ha realizado un proceso de integración de las actividades en materia de cooperación de la Universitat de València bajo el marco de UVcooperació que ha permitido la gestión integral de las convocatorias de proyectos propios de cooperación, la convocatoria de la Cátedra UNESCO de Estudios sobre el Desarrollo de la Universitat de València, los Premios Manuel Castillo, ayudas de movilidad y becas para estudiantes provenientes de países de cooperación.

Liderazgo social

Fomentando el desarrollo de redes de colaboración y la conexión con la sociedad para garantizar el fortalecimiento institucional. Con la Generalitat Valencia participando en su V Plan Director como Universidad representante de las Universidades Públicas Valencianas y con la creación de la nueva Cátedra de Cooperación y desarrollo sostenible. Con el Ajuntament de València, impulsando las becas de Doctorado Juan Castelló, con AECID y estrechando lazos con diferentes ONGDs.

Como responsable institucional de esta política, no puedo estar más agradecido a la Delegada de la Rectora para Cooperación y directora de la Cátedra UNESCO de Estudios para el Desarrollo, Carmen Lloret-Català, al personal del Servicio de Relaciones Internacionales y Cooperación, a la Comisión 0,7, a Infosud y a la directora de la Cátedra de Cooperación y Desarrollo sostenible, María Alcantud Díaz y a todo el estudiantado y personal de los centros que se han implicado en los diferentes proyectos por acometer esta política solidaria.

Carles Padilla Carmona
Vicerrector de Internacionalización y Cooperación de la Universitat de València

INSTITUT D'HISTÒRIA DE LA MEDICINA I
DE LA CIÈNCIA "LÓPEZ PIÑERO"
MUSEU D'HISTÒRIA DE LA MEDICINA I DE LA CIÈNCIA
VNIVERSITAT DE VALÈNCIA
Servei de Relacions
Internacionals i Cooperació
CASA PALAU DE CERVERÓ
S. XVIII

2.

LA COOPERACIÓN UNIVERSITARIA AL DESARROLLO

LA COOPERACIÓN UNIVERSITARIA AL DESARROLLO

Se entiende la Cooperación Universitaria al Desarrollo (CUD) como el conjunto de actividades llevadas a cabo por la comunidad universitaria y orientadas a la transformación social en los países más desfavorecidos, en pro de la paz, la equidad, el desarrollo humano y la sostenibilidad medioambiental en el mundo, transformación en la que el fortalecimiento institucional y académico tienen un importante papel.

Así lo recoge el Código de conducta de las Universidades en materia de Cooperación al Desarrollo, un texto creado y aprobado en el seno de la Comisión de Internacionalización y Cooperación de Crue en 2015 y que ha sido ratificado internamente por 53 de las 76 universidades españolas.

Desde los años 90, las universidades han asumido un creciente protagonismo en la cooperación al desarrollo, creando estructuras solidarias para hacerla efectiva y han puesto en marcha un amplio abanico de actividades encaminado a favorecer la solidaridad de los distintos sectores de la comunidad universitaria, desde docencia e investigación a proyectos de cooperación per se, pasando por la asistencia técnica con otras instituciones, cooperación educativa o actividades de sensibilización.

LA UNIVERSIDAD ESPAÑOLA DENTRO DEL SISTEMA DE COOPERACIÓN

Las universidades desde el II Plan Director de la Cooperación Española son consideradas actores de la cooperación al desarrollo y por ello están representadas en el Consejo de Cooperación al Desarrollo tanto en el ámbito estatal como autonómico. En relación al Consejo de Cooperación al Desarrollo estatal, el Consejo de Coordinación Universitaria designa a dos representantes de las universidades españolas en el mismo, que por acuerdo de la Comisión de Internacionalización y Cooperación de Crue Universidades Españolas son las personas que ocupan la presidencia y secretaria del Grupo de Trabajo de Cooperación.

A este grupo de trabajo se vincula el Observatorio de la Cooperación Española, el OCUD.

Las universidades españolas además forman parte de todas las Comisiones del Consejo, La Comisión de Seguimiento y PACI (que actualmente presiden), la Comisión de Coherencia de Políticas, y también forman parte de los grupos de trabajo que se han constituido dentro de éste: Educación para el Desarrollo (que presiden), Género, Agenda post 2015, Evaluación y Seguimiento; Innovación e Investigación para el desarrollo; Sector Económico y Productivo. La participación en estos grupos se hace a través del órgano colegiado de la Crue en Cooperación, el Grupo de Trabajo de Cooperación de Crue internacionalización y Cooperación.

Las universidades públicas y privadas, como actores del sistema de cooperación española, informan al Ministerio de Asuntos Exteriores sobre su desempeño en este ámbito, a través de la encuesta anual de seguimiento con la supervisión, orientación y coordinación del OCUD.

¿QUÉ ACCIONES LLEVA A CABO LA UNIVERSIDAD EN COOPERACIÓN PARA EL DESARROLLO?

Dentro de sus ámbitos naturales de actividad las universidades españolas, individualmente y en conjunto, desarrollan distintos tipos de acciones vinculadas con el desarrollo, que, a grandes rasgos son: Formación (teórica y práctica) vinculada al desarrollo y la cooperación, Investigación para el desarrollo y estudios sobre el desarrollo, cooperación interuniversitaria y fortalecimiento de instituciones de educación superior de países en vías de desarrollo, actividades de difusión, sensibilización y movilización, y programas y proyectos de acción sobre el terreno.

ACCIONES DE FORMACIÓN

1. Acciones de formación (teórica y práctica): se consideran acciones de formación aquellas que llevan aparejada una carga crediticia y/o están encaminadas a la consecución de un título reconocido.

Licenciaturas, diplomaturas, y postgrados (oficiales y títulos propios) vinculados al desarrollo y la cooperación, asignaturas y cursos con carga crediticia, formación de formadores, programas de prácticas desarrollado específicamente en este ámbito, proyectos fin de carrera, fin de grado, fin de máster...

ACCIONES DE INVESTIGACIÓN

2. Acciones de investigación: Hablamos aquí tanto de investigaciones para el desarrollo como de estudios sobre el desarrollo.

Tesis Doctorales relacionadas con la cooperación al desarrollo - Trabajos de Investigación, tesinas – Premios a la investigación – Cátedras, Observatorios, Redes de Expertos...

COOPERACIÓN INTERUNIVERSITARIA

3. Cooperación interuniversitaria encaminada al fortalecimiento institucional de centros de educación superior en países socios.

Cooperación investigadora conjunta - Redes universitarias – Cooperación técnica para la mejora de planes de estudio o titulaciones (desarrollo curricular de universidades) - Transferencia de conocimientos y capacidades: formación de formadores universitarios - Capacitación, asistencia técnica e intercambio de gestores universitarios- Apoyo al equipamiento: mejora de infraestructura y equipamientos de centros de educación superior.

ACCIONES DE DIFUSIÓN

4. Acciones de Difusión, sensibilización, movilización y Educación para el Desarrollo que contribuyan a dar a conocer, sensibilizar y movilizar a la comunidad universitaria los problemas del desarrollo y la cooperación y promuevan una ciudadanía solidaria y comprometida en la lucha contra la pobreza y la excusión y por la promoción del desarrollo humano sostenible.

Jornadas, charlas-debate, coloquios, talleres, cursos, seminarios, foros y otros actos de reflexión – Elaboración de material didáctico y publicaciones – Campañas de sensibilización y movilización – Programas de voluntariado (sin carga crediticia) – Campañas de recolección de fondos y ayuda – Premios a actividades de difusión y sensibilización

PROGRAMAS Y PROYECTOS

5. Programas y proyectos de acción sobre el terreno

Convocatorias de apoyo económico a programas, proyectos y actuaciones de Cooperación para el Desarrollo - Programas y Proyectos de desarrollo - Proyectos de investigación aplicada relacionados con la cooperación al desarrollo (pueden tener componente o sesgo de investigación en su seno, pero no tienen el formato de investigación como tal) - Asistencias técnica y actividades de consultoría para diversos agentes de la cooperación.

PROMOCIÓN, GESTIÓN Y COORDINACIÓN

6. Promoción, gestión y coordinación de políticas y programas CUD

Grandes eventos (reuniones y congresos) de prospectiva, planificación o evaluación global - Actividades de Coordinación y concertación de las políticas de cooperación - Sistemas de seguimiento, evaluación, y garantías de calidad de políticas CUD - Actividades de gestión y fomento interno de actividades CUD no clasificables en otros ámbitos.

3.

LA COOPERACIÓN UNIVERSITARIA AL DESARROLLO DE LA UNIVERSITAT VALENCIANA

LA COMISIÓN 0´7
UNA NAU DE SOLIDARITAT

Es el órgano de consulta, coordinación, propuesta y asesoramiento de la Universitat de València en materia de cooperación al desarrollo y la solidaridad.

Corresponde a la Comisión 0,7:

- Proponer las líneas generales d´actuación en materia de cooperación al desarrollo mediante un plano d´actuación y hacer el seguimiento del desarrollo de los varios programas de solidaridad.

- Acordar la liquidación del presupuesto del ejercicio correspondiente y la distribución presupuestaria de l´ejercicio siguiente.

- Proponer los criterios y las prioridades territoriales y sectoriales para las convocatorias en materia de cooperación al desarrollo.

- Velar por el cumplimiento del código de conducta de las universidades españolas en materia de cooperación al desarrollo y de las responsabilidades institucionales que la Universidad pueda contraer en el futuro en esta materia.

- Informar sobre las propuestas de la comunidad universitaria y de los órganos de gobierno en el ámbito de la cooperación al desarrollo.

- Todas aquellas funciones que le encomiendo el rector, el Claustro o el Consejo de Gobierno.

El Reglamento de funcionamiento interno de la Comisión 0'7 "Una Nave de Solidaridad" de la Universitat de València fue aprobado en Consejo de Gobierno de 24 de noviembre de 2015. ACGUV 253/2015.

Composición:

· Vicerrector/a de Relaciones Internacionales y Cooperación (Presidente/a, por delegación del Rector).

· Gerente/a de la Universitat de València.

· Delegado/a del Rector de Estudiantes.

· Delegado/a del Rector para Cooperación.

· Gerente/a de la Fundación General de la Universitat de València.

· Jefe/a del Servicio de Relaciones Internacionales y Cooperación, (Secretario/a).

· Representante del Personal Docente e Investigador.

· Representante de Personal de Administración y Servicios.

· Representante de Estudiantes.

Los representantes de los diferentes colectivos son propuestos por la Rectora mediante nombramiento del Consejo de Gobierno.

3.1. PRIORIDADES GEOGRÁFICAS

La cooperación al desarrollo de la Universitat de València , de acuerdo con su misión, en su sentido más amplio de cooperación bilateral o multilateral, orienta sus esfuerzos hacia los países empobrecidos para el fortalecimiento de los sistemas universitarios en dichos países y la promoción de la formación de sus recursos humanos

América	África	Asia
Bolívia	Txad	Filipines
Colombia	Argeria	Índia
Cuba	Burkina Faso	Palestina
Ecuador	Marruecos	
El Salvador	Etiopa	
Haití	Kenia	
Honduras	Madagascar	
Nicaragua	Mali	
Perú	Mauritania	
Rep. Dominicana	Mozambique	
	Niger	
	Paraguai	
	Població Saharauí	
	Senegal	
	Sudan Del Sud	
	Tunísia	

3.2. EQUIPO UVCOOPERACIÓ

Carles Padilla Carmona
Vicerrector d'Internacionalització i Cooperació de la Universitat de València

Begoña Grijalvo Cabrera
Técnica Superior de Gestión de UVcooperació

Carmen Lloret Català
Delegada de la Rectora para Cooperación de la Universitat de València

Concha Mariblanca Mari
Técnica de Gestión de UVcooperació

Carlos Pomer Monferrer
Jefe del Servicio de Relaciones Internacionales y Cooperación de la Universitat de València

Montserrat Mas Villar
Técnica de Gestión de UVcooperació

Angeles Beneyto Casado
Jefa de Unidad de UVcooperació

3.3. NUEVA PÁGINA WEB UVCOOPERACIÓ

3.4. LA COOPERACIÓN DE LA UNIVERSITAT DE VALÈNCIA EN TIEMPOS DE PANDEMIA

Como consecuencia de la situación excepcional en la que nos encontramos por la crisis del coronavirus y la declaración del Estado de alarma en España, el Vicerectorat d'Internacionalització i Cooperació y el Servei de Relacions Internacionals i Cooperació, por un lado, concedió prórrogas de estancia a los estudiantes. Los estudiantes pudieron alojarse en los Colegios Mayores de la Universitat de València. Por otro lado, se facilitó el regreso de estudiantes que estaban realizando sus estudios o prácticas de estudios en países prioritarios de cooperación.

Algunos programas de movilidad tuvieron que se post puestos o suspendidos.

3.5. PRESUPUESTO DE LA COOPERACIÓN UNIVERSITARIA AL DESARROLLO

En el año 1995 se creó el programa '0,7 Una Nau de Solidaritat', por el cual la Universitat de València decidió destinar el 0,7% del presupuesto a iniciativas de cooperación al desarrollo. Para este objetivo cuenta con las aportaciones individuales del personal y el alumnado que ha decidido colaborar con el 0,7% de las nóminas o del importe de la matrícula, respectivamente.

La cooperación a la Universitat de València está abierta a la participación de toda la comunidad universitaria. De forma periódica, se realizan las convocatorias para que estudiantes, personal docente, investigadores y personal de administración presentan proyectos de cooperación.

Una vez valorados por sus respectivas comisiones, aquellos que resultan seleccionados reciben el apoyo económico y de gestión necesarios para ejecutarlos y evaluar los resultados.

La ayuda oficial al desarrollo son los fondos financieros que los países en desarrollo reciben a fin de impulsar su crecimiento y el bienestar económico. Estos fondos proceden de organismos internacionales, los cuales reciben de a su vez de países desarrollados.

La Universitat de València ha aportado en estos últimos años a la **Ayuda Oficial para el Desarrollo**:

Cabe destacar que la aportación realizada en el año 2020, se vio minorizada por la propagación de pandemia COVID 19.

PRESUPUESTO TOTAL UVCOOPERACIÓ
(COMISIÓN 0,7 + OTRAS SUBVENCIONES)

Evolución del Presupuesto 0,7 de la Universitat de València por acciones

2018

ACCIONES PRESUPUESTO 0,7	IMPORTE
Movilidad Convenios Cooperación 2018	49.500,00 €
Becas Jóvenes Investigadores 2018	100.000,00 €
Becas Luis Vives 2018-2019	225.000,00 €
Becas doctorado Juan Castelló 2017-2018	31.500,00 €
Becas Fundación Carolina 2018-2019	35.000,00 €
Programa Learn Africa 2018-2019	15.000,00 €
Tasas estudiantes equatoguineans	7.800,00 €
Acciones especificas 2018	22.639,00 €
Bolsas de viaje M.Uno. Cooperación 2018	15.000,00 €
Becas C.M. Rector Peset 2018-2019	26.300,00 €
Proyectos de estudiantes 2018	55.000,00 €
Bolsas de viaje cooperación 2018	34.000,00 €
TOTAL GASTOS	**616.739,00 €**

2018
1.787.190 €

2019

ACCIONES PRESUPUESTO 0,7	IMPORTE
Movilidad Convenios Cooperación 2019	49.500,00 €
Becas Jóvenes Investigadores 2019	130.000,00 €
Becas Luis Vives 2019-2020	180.000,00 €
Becas doctorado Juan Castelló 2019-2020	31.500,00 €
Bolsas de viaje M.Uno. Cooperación 2019	15.000,00 €
Becas Learn Africa 2019-2020	14.500,00 €
Becas el Sáhara - Universidad Tifariti 2019-2020	12.500,00 €
Becas Fundación Carolina 2019-2020	38.000,00 €
Becas Refugiados CEAR	5.200,00 €
Acciones especificas 2019	12.239,00 €
Becas C.M. Rector Peset 2019-2020	39.300,00 €
Proyectos de estudiantes 2019	55.000,00 €
Bolsas de viaje cooperación 2019	34.000,00 €
TOTAL GASTOS	**616.739,00 €**

2019
1.737.190 €

2020

ACCIONES PRESUPUESTO 0,7	IMPORTE
Becas Luis Vives 2020-2021	230.000,00 €
Becas Jóvenes Investigadores 2020	80.000,00 €
Movilidad Convenios Cooperación 2020	49.500,00 €
Becas Fundación Carolina 2020	38.000,00 €
Becas doctorado Juan Castelló 2020-2021	31.500,00 €
Bolsas de viaje Master Cooperación 2020	15.000,00 €
Becas Learn Africa 2020-2021	14.500,00 €
Becas el Sáhara - Universidad Tifariti 2020-2021	12.500,00 €
Acciones especificas 2020	12.239,00 €
Becas Refugiados CEAR 2020-21	5.200,00 €
Becas Rector Peset 2020-2021	39.300,00 €
Proyectos de estudiantes 2020	89.000,00 €
TOTAL GASTOS	**616.739,00 €**

2020
1.817.190 €

2021

ACCIONES PRESUPUESTO 0,7	IMPORTE
Becas Luis Vives 2021-2022	242.500,00 €
Becas Jóvenes Investigadores 2021	80.000,00 €
Movilidad Convenios Cooperación 2021	49.500,00 €
Becas Rector Peset 2021-2022	39.300,00 €
Becas Fundación Carolina 2021-2022	38.000,00 €
Becas doctorado Juan Castelló 2021-2022	31.500,00 €
Proyectos Cátedra UNESCO 2021	28.000,00 €
Bolsas de viaje Master Cooperación 2021-2022	15.000,00 €
Programa Learn Africa 2021-22	14.500,00 €
Becas Refugiados 2021-22	5.200,00 €
Acciones especificas 2021	12.239,00 €
Proyectos de estudiantes 2021	61.000,00 €
TOTAL GASTOS	**616.739,00 €**

2021
1.785.690 €

3.6. REDES EN MATERIAS DE COOPERACIÓN DE LA UNIVERSITAT DE VALÈNCIA

La Universitat de València trabaja con las siguientes instituciones y organismos:

4.

BECAS Y AYUDAS DE LA UNIVERSITAT DE VALÈNCIA

BECAS Y AYUDAS

510 BECAS
(periodo 2018-2022)

4.1. BECAS Y AYUDAS PARA ESTUDIANTES

ESTUDIOS

GRADO	MASTER	DOCTORADO
BECA PARA REFUGIADOS	LUIS VIVES LUIS CARDONA LEARN ÁFRICA BECAS DE VIAJE MESTRÍA	JUAN CASTELLÓ JÓVENES INVESTIGADORES

BECA RESIDENCIA RECTOR PESET

FUNDACIÓN CAROLINA

4.1.1. *Becas Luis Vives*

Las Becas Luís Vives tienen por objeto la formación en programas de Máster Oficial de la Universitat de València de estudiantes procedentes de los países prioritarios de cooperación, que son, a efectos de esta convocatoria, los siguientes:

- **América Latina y Caribe:** Bolivia, Colombia, Cuba, Ecuador, El Salvador, Guatemala, Haití, Honduras, Nicaragua, Paraguay, Perú y República Dominicana
- **Norte de África y Oriente Próximo:** Mauritania, Marruecos, Población Saharaui y Territorios Palestinos
- **África Subsahariana:** Burkina Faso, Mali, Níger, Senegal, Etiopía, Guínea Ecuatorial y Mozambique
- **Asia:** Filipinas

Existen dos modalidades de estas becas. Por un lado las de nueva adjudicación y por otro lado las de renovación.

Estas becas tienen la cobertura de las tasas del Máster, viaje, alojamiento, seguro y asignación económica.

Número de ayudas y países de procedencia, 2018-2020

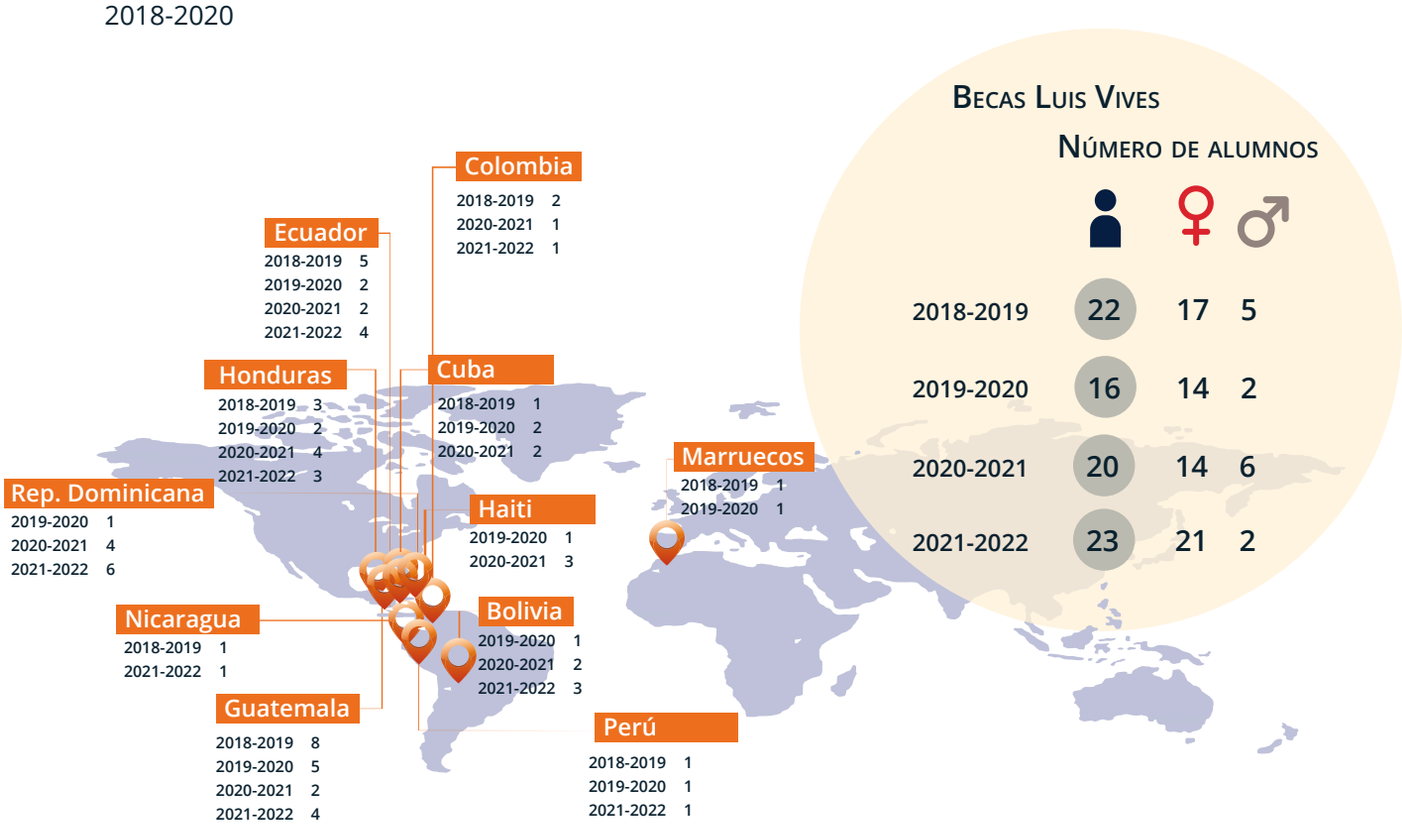

4.1.2. *Becas Jóvenes Investigadores*

Son becas que potencia la formación avanzada técnica y profesional de los jóvenes de países prioritarios de cooperación al desarrollo que se dedicarán a la docencia, la investigación y la preparación de especialistas de todas las áreas de conocimiento con el fin de producir efectos multiplicadores en sus respectivos países. Estas becas cubren una estancia en nuestra universidad para su actualización científica o técnica a jóvenes investigadores procedentes de universidades de países en vías de desarrollo. El objeto de esta convocatoria es la realización de un trabajo de investigación por parte de jóvenes investigadores de países en vías de desarrollo para la actualización científica o técnica en un Departamento o Instituto de la Universitat de València, bajo la dirección de un/a profesor/a doctor/a, que será su tutor durante la estancia, de forma que permita al beneficiario/a adquirir o ampliar conocimientos, o el aprendizaje de técnicas relacionadas con su actividad científica y/o profesional. No es necesario que dicho trabajo esté vinculado con el proyecto de tesis doctoral.

Número de ayudas y países de procedencia, 2018-2020

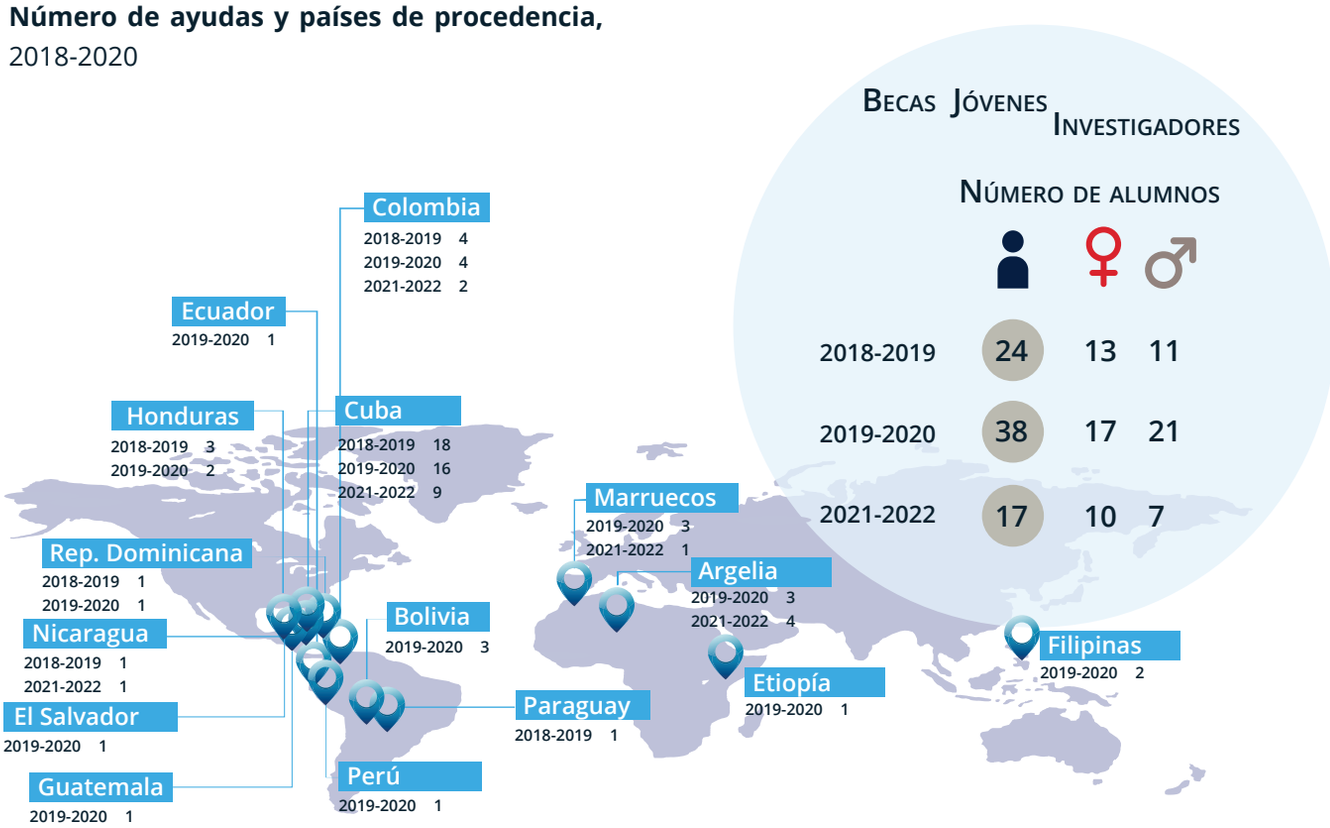

4.1.3. *Becas Luisa Cardona*

Las Becas Luisa Cardona tienen por objeto la **formación en programas de máster oficial de la Universitat de València para la consecución de un título de máster oficial cubriendo las tasas de matrícula**.

Estas Becas reciben el nombre de una compañera de la Universitat de València y que trabajó en el área de cooperación, cuando éste no formaba parte aún del Servei de Relacions Internacionals i Cooperació de la Universitat de València.

4.1.4. *Becas refugiados*

Las becas cubren la matrícula en estudios de grado o máster a estudiantes que vienen huyendo de conflictos bélicos o de violación de derechos humanos, solicitantes de asilo, apátridas y migrantes con necesidad de protección internacional y/o en riesgo de exclusión social.

Becas Refugiados

Número de alumnos		♀	♂
2021-2022	6	2	4

Becas Luisa Cardona

Número de alumnos		♀	♂
2018-2019	65	50	15
2019-2020	63	34	29
2020-2021	58	33	25

Número de ayudas y países de procedencia, 2018-2020

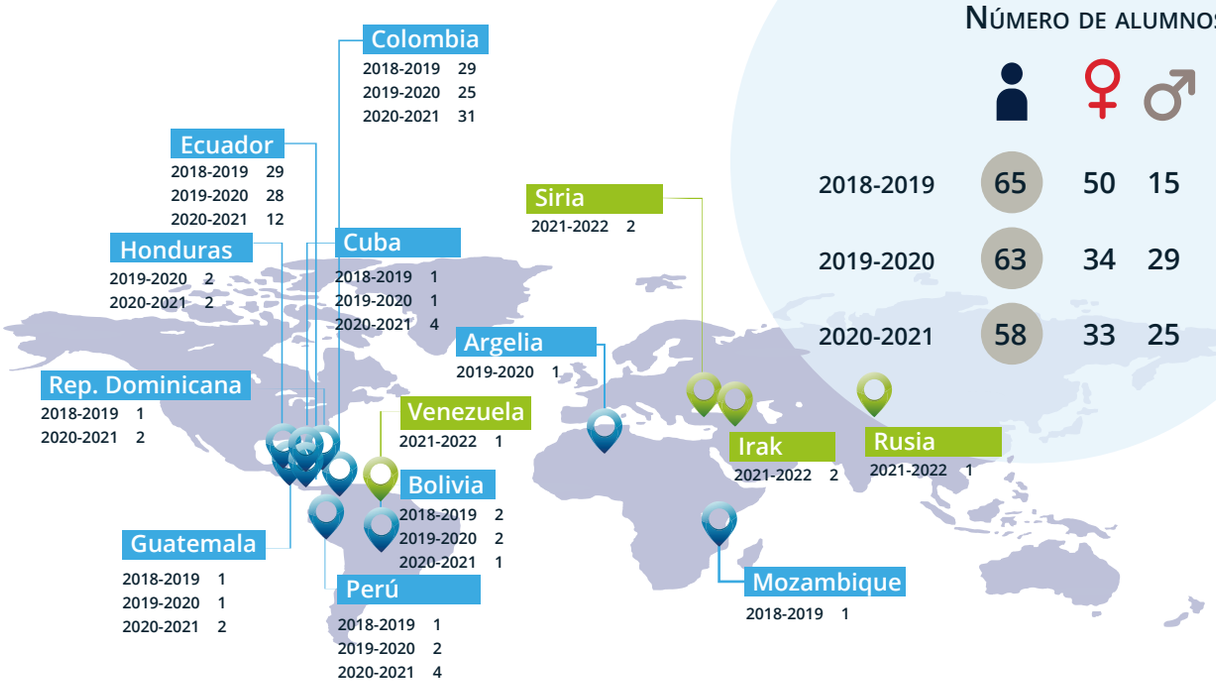

4.1.5. *Becas de doctorado "Juan Castelló"*

AJUNTAMENT DE VALÈNCIA-UNIVERSITAT DE VALÈNCIA

Las becas de doctorado Juan Castelló tienen por objeto la formación investigadora y el desarrollo científico y tecnológico en programas de Doctorado Oficial de la Universitat de València regulados por el Real Decreto 99/2011, de 28 de enero, de estudiantes procedentes de los países prioritarios de cooperación, que son, a efectos de esta convocatoria, los siguientes:

- **América Latina y Caribe:** Bolivia, Colombia, Cuba, Ecuador, El Salvador, Guatemala, Haití, Honduras, Nicaragua, Paraguay, Perú y República Dominicana
- **Norte de África y Oriente Próximo:** Mauritania, Marruecos, Población Saharaui y Territorios Palestinos.
- **África Subsahariana:** Burkina Faso, Mali, Níger, Senegal, Etiopía, Guínea Ecuatorial y Mozambique.
- **Asia:** Filipinas

Estas becas de doctorado son de reciente creación en el año 2017 y se financia con fondos propios procedentes del Presupuesto 0,7 Una Nau de Solidaritat de la Universitat de València para el año 2017, también se financia con la dotación económica proveniente de la subvención del Ayuntamiento de València para la ejecución del presente programa de becas. En este sentido, la convocatoria también se financia con ¡ total de 63.000 euros.

Número de ayudas y países de procedencia, 2018-2020

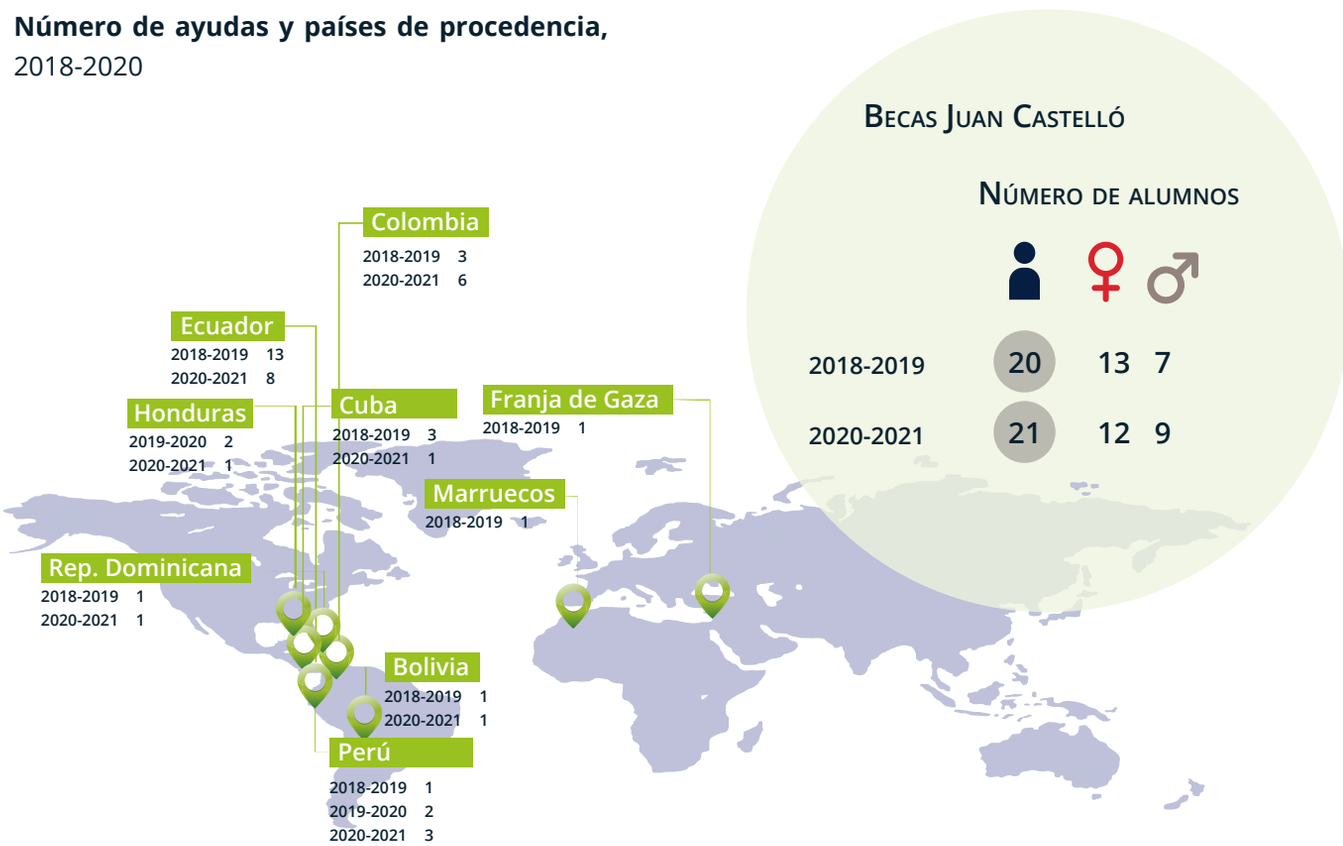

4.1.6. *Becas Residencia*

Son becas para estudiantes de la Universitat de València procedentes de países de Cooperación. La cobertura **cubre el servicio de alojamiento y manutención en el C.M. Rector Peset durante el curso académico**.

Número de ayudas y países de procedencia, 2018-2020

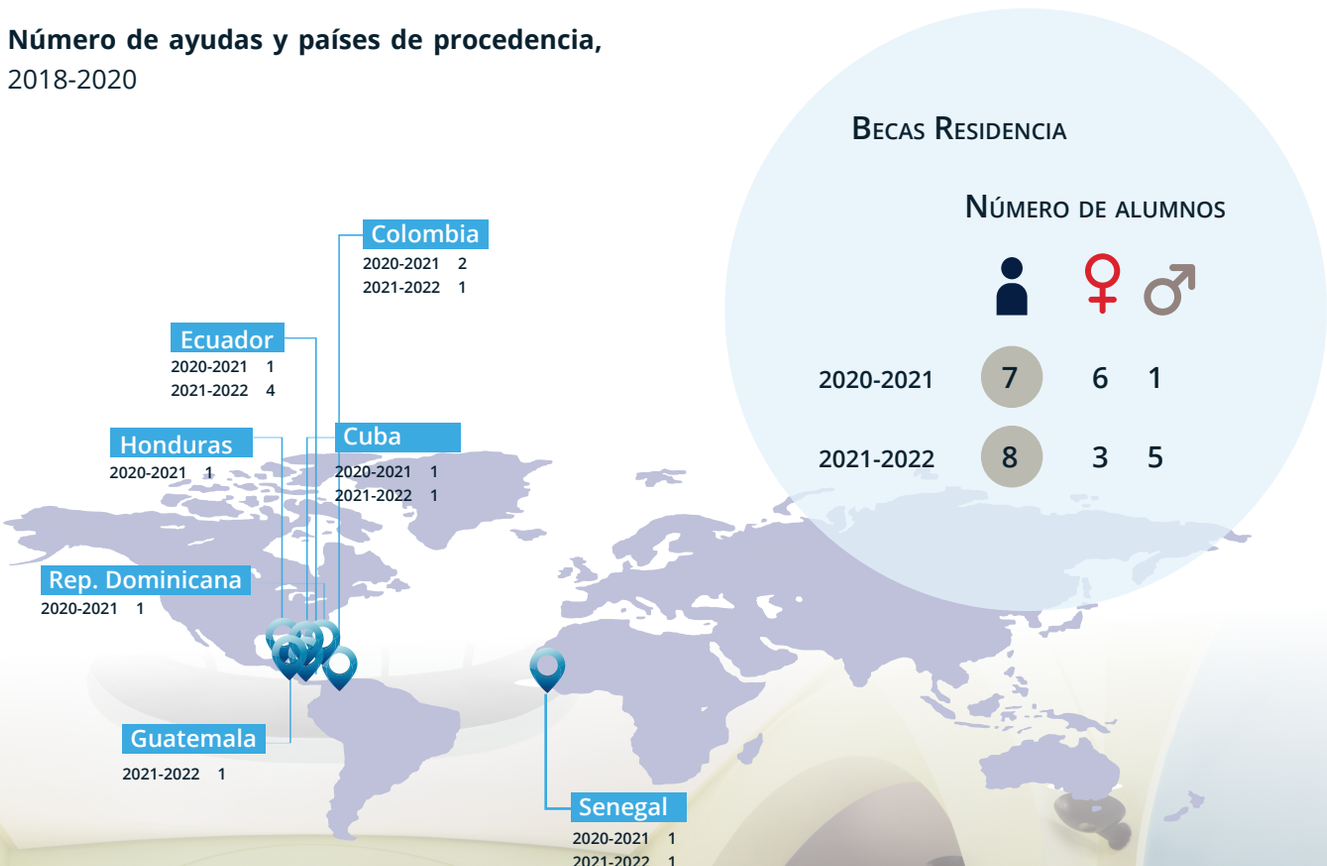

Becas Residencia

Número de alumnos

		♀	♂
2020-2021	7	6	1
2021-2022	8	3	5

4.1.7. *Becas Fundación Carolina*

Las becas de la Fundación Carolina son becas de Doctorado dirigidas a fomentar la obtención del grado académico de doctor entre los docentes de las universidades de América Latina asociadas con la Fundación Carolina. En todos los casos, es la universidad o institución educativa de América Latina asociada con la Fundación quien debe postular a los candidatos ante la Fundación Carolina.

El objetivo de estas becas es la realización de un programa de doctorado para varios estudiantes. Estas becas se basan en un régimen de cofinanciación, fijado en convenios bilaterales de cooperación educativa, inspirados fundamentalmente en el principio de igualdad de oportunidades.

Número de ayudas y países de procedencia, 2018-2020

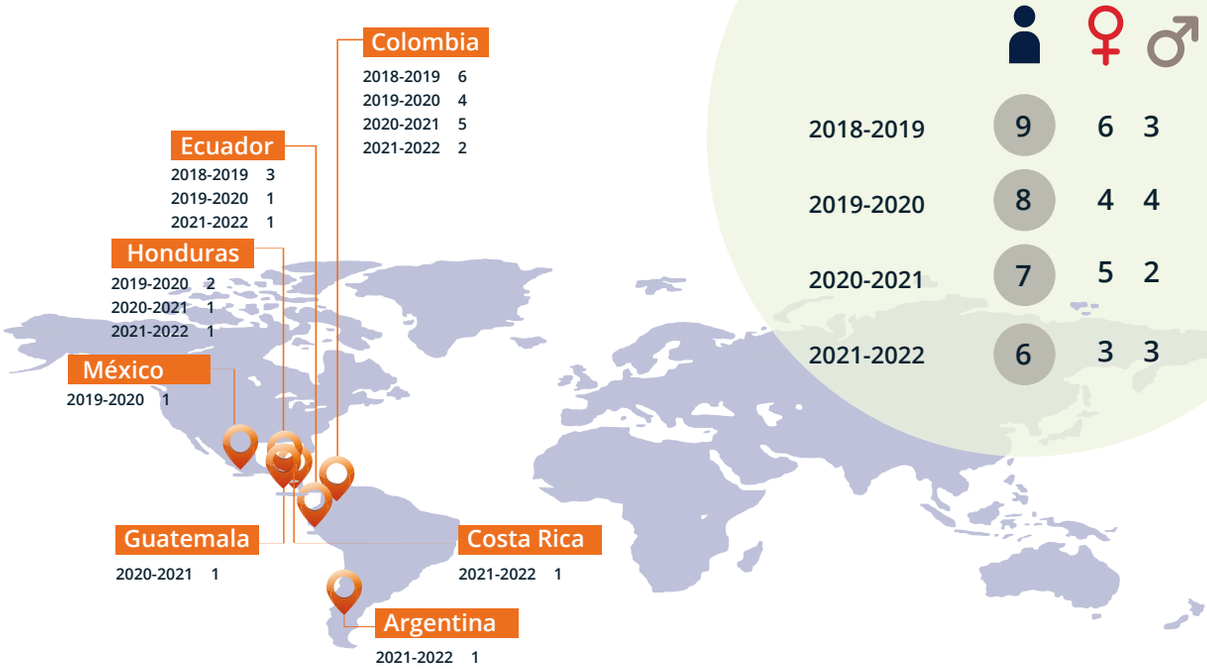

Becas Fundación Carolina

Número de alumnos

		♀	♂
2018-2019	9	6	3
2019-2020	8	4	4
2020-2021	7	5	2
2021-2022	6	3	3

4.1.8. *Becas Learn Africa*

El Programa de Becas Learn África es una iniciativa de la Fundación Mujeres por África cuyo objetivo es favorecer la transferencia de conocimiento, el intercambio y la capacitación de las estudiantes africanas de grado y posgrado gracias a ayudas económicas en las universidades españolas que forman parte de este proyecto. De este modo, estas becas permiten que las alumnas beneficiarias tengan una oportunidad de completar su formación universitaria en nuestro país, para poder después invertir todo lo que hayan aprendido en beneficio de sus comunidades. Se contribuye así al desarrollo de las sociedades africanas.

Las condiciones de estas becas son las siguientes:

- **Ser mujer y tener la nacionalidad de algún país africano.**

- Estar **matriculada en una universidad africana** o tener un **título académico universitario** emitido en un país **africano**. Para las becas de Posgrado se precisa estar en posesión de titulación de Grado.

- Se valorará el **expediente académico**, el **currículum vitae** (formación, idiomas, estancias en otros países, movilidad, experiencia profesional...), la **carta de motivación** y, en el caso de las becas de doctorado, el **proyecto de investigación.**

Estas becas comenzaron su andadura en la Universitat de València en el curso académico 2017-2018.

Las becarias del curso 2018-2019 y 2019-2020 han realizado sus estudios dentro del Máster Universitario en Género y Políticas de Igualdad.

Número de ayudas y países de procedencia, 2018-2020

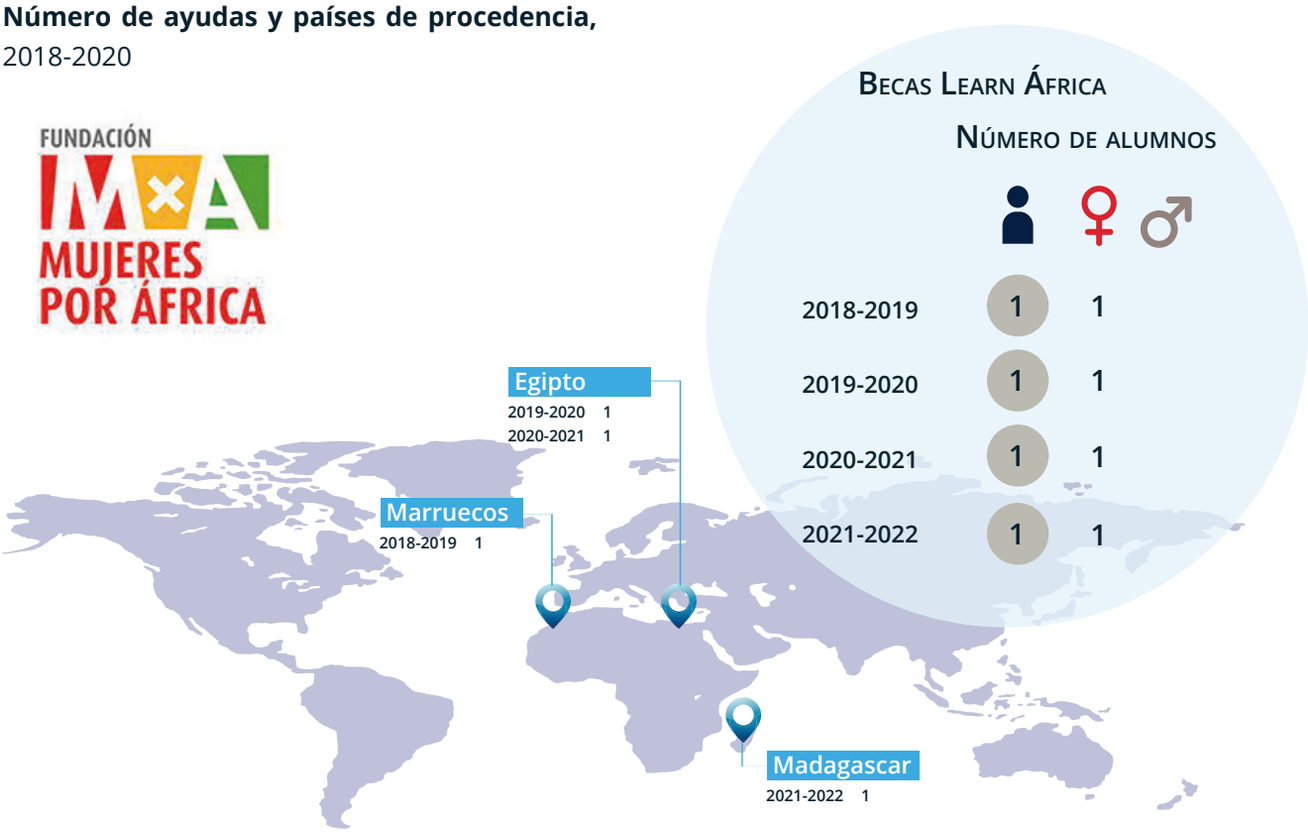

4.1.9. *Becas MAEC_AECID*

Tras más de siete décadas de andadura, los programas de becas y lectorados MAEC-AECID se han consolidado como uno de los instrumentos de la política exterior española más demandados en el ámbito de la cooperación, el arte, la educación y la cultura, conformando una extensa red de antiguos becarios y lectores en todo el mundo.

Número de ayudas y países de procedencia, 2018-2020

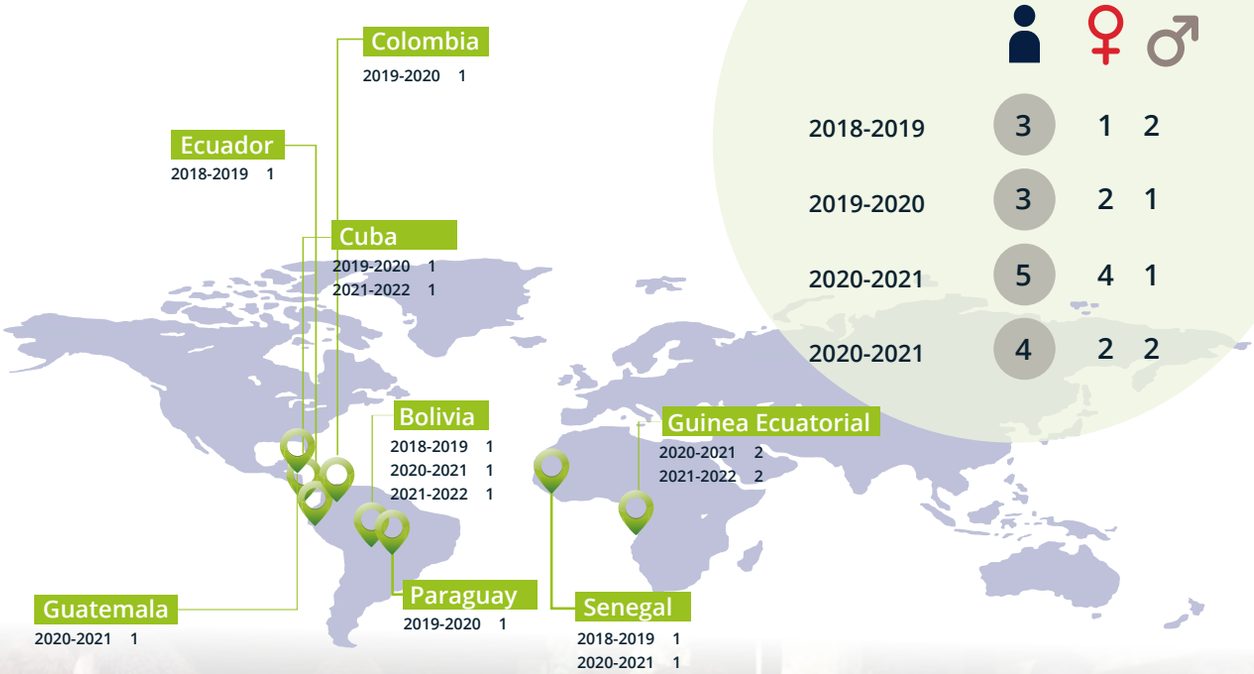

Becas Maec-Aecid

Número de alumnos

		♀	♂
2018-2019	3	1	2
2019-2020	3	2	1
2020-2021	5	4	1
2020-2021	4	2	2

4.1.10. *Convocatoria de las bolsas de viaje por actividades de voluntariado en proyectos de cooperación al desarrollo para estudiantes de la Universtat de València*

SERVICIO DE INFORMACIÓN Y DINAMIZACIÓN DE LA UNIVERSITAT DE VALÈNCIA

Son Ayudas económicas a estudiantes destinadas a cubrir los gastos de desplazamiento y alojamiento derivados de la participación en actividades de cooperación, solidaridad y educación para el desarrollo, que realizan en colaboración con una ONGD en países estructuralmente empobrecidos.

21.967,23 €

26.593,57 €

1.266,49 €

NÚMERO DE ALUMNOS

		♀	♂
2017-2018	24	17	7
2018-2019	28	17	7
2019-2020	1	1	

BECAS Y AYUDAS

78 BECAS
(periodo 2018-2022)

4.2. BECAS Y AYUDAS PARA PERSONAL DE LA UNIVERSITAT DE VALÈNCIA " AYUDAS DE MOVILIDAD EN COOPERACIÓN":

Son ayudas para favorecer la movilidad docente con el objetivo de impulsar la formación especializada y promocionar el desarrollo y la cooperación, así como fomentar las relaciones entre la Universitat de València y las universidades de los países que tengan suscrito y en vigor un convenio marco de colaboración.

Las ayudas sufragan los costes del viaje de ida y vuelta del personal de la Universitat de València y al personal invitado la estancia en el Colegio Mayor Rector Peset.

4.2.1. *Ayudas Movilidad convenio Viaje*

2020. Debido a la crisis del coronavirus, se suspendieron todos los programas de intercambio de profesorado y alumnado en la Universitat de València.

NÚMERO DE ALUMNOS

		♀	♂
2018	28	12	16
2019	29	11	18
2021	2	1	1

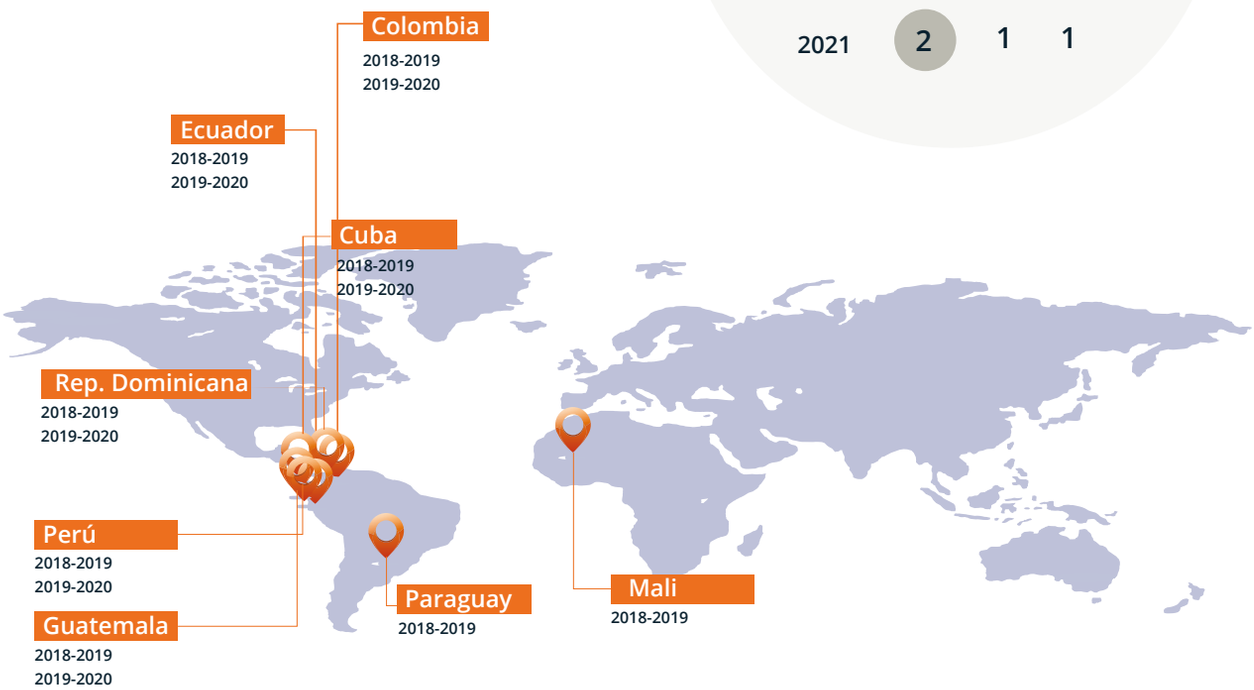

4.2.2.
Ayudas Movilidad convenio Estancia

2020. Debido a la crisis del coronavirus, se suspendieron todos los programas de intercambio de profesorado y alumnado en la Universitat de València.

Número de alumnos

		♀	♂
2018	8	5	3
2019	11	6	5

CLARISSIMO SCHOLARI SVO
ET PRAESTANTISSIMO PHILOSOPHO
IOANNI LVDOVICO VIVES
VNIVERSITAS VALENTINA

EL ROSCO DE CRUZ ROJA
EL ROSCO DE LAS
PERSONAS
OBJETIVOS DE DESARROLLO SOSTENIBLE
Cruz Roja

5.
PROYECTOS

PROYECTOS
INVESTIGACIÓN

7 PROYECTOS
(periodo 2018-2022)

La Universitat de València fomenta la investigación y la cooperación universitaria al desarrollo para proponer nuevos procesos, tecnologías o productos que puedan ser aplicados en entornos con unas características particulares como son los del desarrollo.

La sociedad y el medioambiente sufren problemas sin precedentes, frente a los cuales no tenemos respuestas y soluciones precisas. Se requiere abordar la transformación de dimensiones completas de nuestra sociedad y economía, o de nuestra forma de relacionarnos con la naturaleza. En este sentido, "las universidades, a través de sus amplias competencias y actividades de investigación, tienen un papel crítico para consolidar y respaldar esta tarea, proporcionado el conocimiento, la base empírica, las soluciones y las innovaciones necesarias" (SDSN, 2016,16).

La Agenda 2030 considera que la investigación es fundamental para la implementación exitosa de todos los ODS y contribuye a:

- ***Comprender los desafíos***
- ***Localizar la agenda de los ODS***
- ***Desarrollar soluciones***
- ***Identificar y evaluar opciones y vías***
- ***Apoyo a la implementación operativa de los ODS***

5.1. PROYECTOS PROPIOS

El Vicerrectorado de Internacionalización y Cooperación de la Universitat de València ha publicado la **VI Convocatoria de proyectos** de cooperación al desarrollo de la Universitat de València, a la cual ha destinado un presupuesto de 195.000 euros.

Esta convocatoria no se publicaba desde 2016 y en esta edición se gestionará íntegramente por la propia universidad.

La convocatoria se fundamenta en la política de Cooperación Universitaria al Desarrollo (CUD) de la Universitat de València y el compromiso social adquirido con la consecución de la Agenda 2030 para el Desarrollo Sostenible. El carácter integral de la Agenda 2030 permite construcción de un mundo comprometido con el desarrollo sostenible e inclusivo, la justicia, y la dignidad y la igualdad de las personas, dando así respondida a los desafíos que el contexto global presenta para las universidades y para la sociedad internacional en su conjunto.

Los proyectos que se presenten a la convocatoria estarán orientados a la cooperación con instituciones y organizaciones de los países prioritarios.

Los contenidos de los proyectos, tendrán que responder a una necesidad real y a una demanda explícita por parte del socio local, que se contextualice en las capacidades a desarrollar, y que esté orientado principalmente al fortalecimiento de capacidades técnicas. Los proyectos tendrán que contar con la participación de una o más entidades que actuarán como socias locales.

Las ayudas de esta convocatoria, están dirigidas a los miembros de la comunidad universitaria personal docente e investigador (PDI) y personal de administración y servicios (PAS) de la Universitat de València (de manera individual o colectiva, en este caso habrá una persona responsable del proyecto que firmará la solicitud). Además, se valorará positivamente al equipo, se integre alumnado.

La convocatoria de proyectos de cooperación al desarrollo es financiada íntegramente por el presupuesto de la Universitat de València, con fondos procedentes de las aportaciones de la comunidad universitaria para finalidades de cooperación al desarrollo (presupuesto 0,7).

5.2. PROYECTOS AECID

La finalidad general de las subvenciones es contribuir a los Objetivos y a las Líneas de Acción que se contemplan en el V Plan Director (PD) de la Cooperación Española 2018/2021, y la obtención de resultados de desarrollo en el marco de las prioridades definidas por la AECID para esta convocatoria.

El V Plan Director, apuesta por varios medios para avanzar hacia los objetivos de desarrollo de la Agenda 2030, entre estos medios se incluye el intercambio de conocimiento, la innovación y la transferencia de tecnología como potentes motores que contribuyen a crear capacidades de desarrollo en los distintos países. Será por tanto un ámbito relevante de trabajo de la CE, en el que se fomentarán la construcción de alianzas con el sector privado, con las instituciones públicas de la Administración, y con las universidades y entidades de docencia e investigación. Esta visión multidimensional de la innovación permite fortalecer la interrelación entre tejido productivo, conocimiento y políticas públicas con el fin de crear valor compartido para el desarrollo a partir del concurso de diversos actores y el establecimiento de redes y alianzas.

La presente convocatoria, partiendo de la experiencia de los años precedentes mantiene la pretensión de contribuir al desarrollo y a la reducción de la pobreza mediante el apoyo a iniciativas innovadoras. En concreto, la innovación en la lucha contra la pobreza y el fomento de un desarrollo humano sostenible se articulará en la presente convocatoria a través de iniciativas sostenibles y potencialmente replicables a mayor escala con el fin de lograr un impacto positivo en las condiciones de vida de las personas más desfavorecidas y que forman parte de la base de la pirámide en los países socios de la Cooperación Española (CE). Igualmente, y dado que desde 2014 se han puesto en marcha varios proyectos de innovación para el desarrollo, esta convocatoria dará un paso más y además de los anteriores podrá cofinanciar la escalabilidad y replicabilidad de soluciones innovadora aplicadas con éxito en países de la CE.

La finalidad de los proyectos de innovación para el desarrollo es la promoción de un modelo de desarrollo humano sostenible, equitativo y respetuoso con los derechos humanos, la igualdad de género, el medio ambiente y la diversidad cultural, basada en el conocimiento, el incremento de la productividad, la competitividad y la cohesión social.

5.2.1. PROYECTO: *Desarrollo del Altiplano Norte de Bolivia por Control Integral de La Fascioliasis*

Investigador Responsable: Santiago Mas Coma

Fecha inicio: Marzo 2018

Fecha fin: Mayo 2020

Presupuesto: 216.820,00 euros

a Agencia Española de Cooperación Internacional para el Desarrollo (AECID), dependiente del Ministerio de Asuntos Exteriores y Cooperación, ha financiado con 149.600 euros el proyecto de la Universitat de València (UV) Desarrollo del altiplano norte de Bolivia por control integral de la fascioliasis, cuyo investigador principal es Santiago Mas Coma, catedrático de Parasitología en la institución académica. El proyecto tiene por objeto conocer las fuentes de infestación humana de esta enfermedad y diseñar medidas de control.

La fascioliasis es una enfermedad emergente, que puede provocar la muerte en humanos y causa grandes pérdidas en ganado, donde se halla su reservorio. Afecta especialmente a la infancia, es causa del subdesarrollo de las comunidades afectadas y actualmente se está expandiendo geográficamente. En las ciudades bolivianas de Aymara (360.000 habitantes) y La Paz (2 millones), la mortalidad infantil causada por el parásito Fasciola alcanza el 50% en niños menores de 5 años. Se trata del altiplano boliviano, una zona donde la gran altitud, entre 3.800 y 4.100 metros, no permite la existencia de las enfermedades de transmisión vectorial devastadoras habituales en otros lugares, como la malaria, la enfermedad de Chagas o la leishmaniasis.

"Para paliar dicha altísima mortalidad infantil y mantener las comunidades Aymara, hay un alto índice de embarazos. La fascioliasis contribuye así al subdesarrollo, en una zona con un gran potencial, tanto turístico (lago Titicaca), étnico e histórico (ruinas de Tiwanaku), internacional (con el aeropuerto) y vial (única vía de salida de La Paz y fronteriza con Perú)", según Santiago Mas Coma.

Los estudios previos del equipo del profesor de la Universitat de València, de la Organización Mundial de la Salud (OMS) y del gobierno boliviano pretenden aplicar quimioprofilaxis preventiva adecuada con monodosis anual para combatir la enfermedad, si bien parte de los individuos tratados se siguen reinfectando tras el tratamiento por el parásito mantenido en el ganado.

"El proyecto tiene por objeto dilucidar las fuentes de infestación humana de esta enfermedad y aportar la información necesaria para diseñar medidas de control, a través de pautas con las que la población afectada pueda tratar los alimentos implicados y evitar la contaminación o reinfección", ha destacado Santiago Mas Coma, también experto de la Organización Mundial de la Salud en enfermedades parasitarias.

La financiación se ha adjudicado a la Universitat de València en el marco de la convocatoria de subvenciones para la realización de proyectos de innovación para el desarrollo del año 2017, dentro de la modalidad de entidades del sector académico e investigador. La Resolución de la AECID es del 4 de diciembre de 2017 y tiene como objeto la financiación de proyectos que impulsen, en los Países de Asociación de la Cooperación Española, soluciones innovadoras ya desarrolladas y testadas con éxito.

La finalidad de estas medidas es que sean replicadas a mayor escala, al buscar un impacto positivo y relevante en las condiciones de vida de las personas más desfavorecidas. Es la primera vez que se va a desarrollar una estrategia de control integral de la fascioliasis y la OMS estudia aplicarla en otros países endémicos.

5.2.2. PROYECTO: *Implementación de una Red Nacional Peruana Básica de Bancos de Leche Materna*

Investigador Responsable: Jose Miguel Soriano del Castillo

Fecha inicio: Marzo 2019

Fecha fin: Mayo 2021

Presupuesto: 272.643 euros

Fomentar la lactancia materna y el incremento de las donaciones para mejorar la salud materno-infantil es el objetivo del proyecto "Implementación de la Red de Nacional Peruana Básica de Bancos de Leche Materna", ejecutado por el Instituto Nacional Materno Perinatal, el Hospital Nacional Cayetano Heredia, el Hospital Regional de Cusco, el Ministerio de Salud y la Universitat de València con el financiamiento de la AECID.

Esta iniciativa consta de cuatro fases: fortalecimiento del banco de leche materna del Instituto Materno Perinatal mediante la renovación de equipos para el procesado y almacenamiento de la leche; creación e implementación del banco de leche materna en Cusco; creación e implementación del banco de leche materna en el Hospital Nacional Cayetano Heredia (zona norte de Lima Metropolitana); y el desarrollo de una plataforma deformación para profesionales sanitarios con capacitación integral.

Este proyecto posee un enfoque basado en las libertades fundamentales y en el fortalecimiento de las de las políticas sobre la lactancia materna como un derecho de los niños y niñas a una alimentación adecuada y al cuidado de su salud.

La igualdad de género también es uno de los pilares de la iniciativa, puesto que la lactancia materna garantiza la equidad desde el comienzo, ofreciéndole a cada infante la posibilidad de estar correctamente alimentado desde sus primeros meses de vida. También contempla la sostenibilidad medioambiental, debido a que disminuye la utilización de fórmulas sustitutivas de la leche materna.

Finalmente, la implementación de la red nacional de bancos de leche materna aborda la diversidad cultural. Al ser la lactancia un acontecimiento biológico ligado a las creencias y cultura de las mujeres, las madres necesitan recibir un adecuado asesoramiento que ayude a aumentar su confianza ante este hecho y asegurar el bienestar del bebé.

Desde la AECID continuamos impulsando las iniciativas que permitan mejorar la calidad de vida de las poblaciones más vulnerables en la búsqueda de la construcción de un país mejor.

5.3. PROYECTOS CON LA GENERALITAT VALENCIANA

La finalidad general de las subvenciones es contrLos proyectos tienen por objeto la colaboración entre la Generalitat, a través de la Conselleria de Participación, Transparencia, Cooperación y Calidad Democrática, y la Universitat de Valencia.

la Universitat de València como institución de servicio público tiene como misión la formación de los estudiantes y su preparación para el ejercicio de actividades profesionales, así como la actualización permanente del conocimiento y formación de su personal y profesorado. Asimismo, está al servicio del desarrollo intelectual y material de los pueblos, del progreso del conocimiento, de la paz, de la igualdad entre las mujeres y los hombres y de la defensa ecológica del medio ambiente (L45/2013 de 28 marzo, del Consell, Estatutos Universitat de València).

Como objetivo específico se plantea ofrecer una formación a nivel de postgrado vinculada temáticamente a cooperación, género, medioambiente, economía social, problemas sociales y ODS a personas graduadas procedentes de países y poblaciones priorizados en el marco de la cooperación internacional (AECID y Plan Director GV) con el fin de formar a los futuros líderes en sus países de origen a su regreso.

La consecución de este objetivo tendrá lugar mediante la realización por parte de la Universitat de València como beneficiaria de algunas de las actividades que se relacionan seguidamente.

a) Actividades de formación:

b) Actividades de investigación:

c) Actividades de información y documentación:

Todo ello mediante el desarrollo de acciones que mejoren la calidad de la información y la comunicación en materia de cooperación, mediante el refuerzo de las alianzas y los espacios de diálogo y formación entre los agentes de cooperación, otros agentes sociales que mantengan y aumenten el compromiso con la cooperación internacional y la Agenda 2030 de Naciones Unidas. Igualmente se plantea participar en proyectos de 'investigación interuniversitaria e internacional sobre educación, gobernanza y transferencia con los valores de la Agenda 2030.

TÍTULO	IMPORTE	FECHA INICIO	FECHA FIN
GVA - Proyecto 2017	**130.000 €**	**11/09/2017**	**11/03/2019**
GVA - Proyecto 2018	**130.000 €**	**01/01/2019**	**31/12/2020**
GVA - Proyecto 2019	**130.000 €**	**01/01/2020**	**31/10/2021**
GVA - Proyecto 2020	**130.000 €**	**01/01/2021**	**31/12/2021**
GVA -Proyecto 2021	**130.000 €**	**01/01/2022**	**31/12/2022**

GVA - Proyecto 2017

La ejecución del proyecto conllevó la realización de las siguientes actividades:

1. Investigación y revisión sobre "Ayuda Humanitaria en Universidades".
2. Tutorizar y dar seguimiento a las personas becadas para un mejor aprovechamiento del Máster Universitario en Cooperación al Desarrollo (MCAD), del Máster de Género y Políticas de Igualdad y cualquier otro Máster Oficial de la Universitat de Valencia que tengan módulos de Cooperación al Desarrollo y Objetivos de Desarrollo Sostenible (ODS).
3. Jornada Universidad de Otoño.
4. I Concurso campaña de comunicación de los ODS.
5. Difusión y formación sobre los Objetivos de Desarrollo Sostenible (ODS) para el Personal Docente e Investigador y para el Personal de Administración y Servicios
6. Difusión y formación sobre los Objetivos de Desarrollo Sostenible (ODS) tanto a profesorado no universitario como a profesionales y trabajadores que trabajan en el ámbito de la cooperación.
7. Actividades divulgativas en relación a los Objetivos de Desarrollo Sostenible (ODS).

GVA - Proyecto 2018

La ejecución del proyecto conllevó la realización de las siguientes actividades:

1. Creación de una cartografía de conocimiento de Objetivos de Desarrollo Sostenible (ODS) en las universidades valencianas.
2. Tutorizar y dar seguimiento a las personas becadas para realizar un trabajo de investigación, que les permita adquirir o ampliar conocimiento y potencie una formación avanzada técnica y profesionalmente dentro del programa Becas Jóvenes Investigadores de los países de cooperación 2018.
3. Organización de la “III Universidad de Invierno”, dirigida a todos los colectivos que trabajan en cooperación y especialmente al alumnado universitario de la Comunitat Valenciana.
4. Celebración del “II Concurso sobre Comunicación de los ODS”.
5. Difusión y formación sobre los Objetivos de Desarrollo Sostenible (ODS) tanto en el ámbito universitario como fuera de él.
6. Actividades divulgativas en relación a los Objetivos de Desarrollo Sostenible (ODS).

GVA - Proyecto 2019

La ejecución del proyecto conllevó la realización de las siguientes actividades:

1. IV Universidad de Invierno, en la Universidad Miguel Hernández de Elche, en colaboración con el resto de universidades públicas valencianas.
2. Becas Luis Vives para la formación en programas de Máster Oficial de la Universitat de Valencia
3. Realización del curso de formación "ODS y su implementación en el ámbito universitario", dirigido al profesorado y al personal de servicios y administración de la Universitat de Valencia.
4. Realización del curso denominado "Objetivos de Desarrollo Sostenibles: hacia un modelo de convivencia más inclusivo y respetuoso", dirigido a estudiantes y público en general.
5. III Foro de Solidaridad y Voluntariado.
6. VI Jornada de Cooperación Universitaria para el Desarrollo.
7. Plataforma digital repertorio ODS.

GVA - Proyecto 2020

La ejecución del proyecto conllevó la realización de las siguientes actividades:

1. Becas de Cooperación de la Universitat de València para alumnado de países del Sur.
2. Jornadas de Cooperación de las 5 Universidades Públicas Valencianas.
3. Formación-Sensibilización sobre actividades que promuevan la cooperación, el voluntariado, la solidaridad o la ética.
4. Cursos de formación estudiantes, PAS y PDI para la implantación de la Agenda 2030 en los centros.
5. Realizar un benchmarking sobre las políticas de voluntariado en cooperación para todo el colectivo universitario de las Universidades Españolas.
6. La Educación para la Ciudadanía Global desde el voluntariado Internacional en Cooperación y los Objetivos de Desarrollo Sostenible: Una Agenda para la Transformación Social.
7. Fortalecimiento Institucional. Políticas de buen gobierno para conseguir un compromiso mutuo.

GVA - Proyecto 2021

La ejecución del proyecto conllevó la realización de las siguientes actividades:

1. Becas de cooperación para alumnado de países del sur
2. Jornadas de Cooperación de las 5 Universidades Públicas Valencianas
3. Cursos de formación para estudiantes, PAS y PDI para la implantación de la Agenda 2030 en los centros.
4. Alinear el Plan de Cooperación Internacional para el Desarrollo de la Universitat de València.
5. Fomentar el desarrollo de redes de colaboración y la conexión con la sociedad para garantizar la efectiva realización de los derechos humanos y el fortalecimiento institucional.

CONVENIO DE COLABORACIÓN ENTRE LA GENERALITAT, A TRAVÉS DE LA PRESIDENCIA, Y LA UNIVERSITAT DE VALÈNCIA PARA LA FINANCIACIÓN DE ACCIONES DE FOMENTO E IMPLEMENTACIÓN DE LA AGENDA 2030 Y DE LOS *ODS, EN EL MARCO DEL EJE Y, OCUPACIÓN, CONOCIMIENTO E INVESTIGACIÓN, Y DEL EJE IV, CURA DE LAS PERSONAS E INCLUSIÓN SOCIAL, LOS DOS DE LA ESTRATEGIA VALENCIANA PARA LA RECUPERACIÓN

Total Proyecto: 20.000 euros

Actividad 1: CICLO DE AUTOEMPLEO UNIVERSITARIO SOSTENIBLE

El ciclo de Autoempleo Universitario Sostenible aglutina un conjunto de jornadas formativas dirigidas al alumnado de los diferentes campus que conforman la Universitat de València. Estructuradas bajo la idea de "autoempleo y empresa sostenible" el objetivo de estas jornadas es ofrecer a los alumnos y alumnas de la universidad conocimientos sobre una vía alternativa de emprender caracterizada por su sostenibilidad económica, medioambiental y social.

A través de un formato híbrido, presencial y on-line, las jornadas combinan la teoría y la práctica, donde tras una serie de conferencias a cargo de profesores de la Universitat de València expertos en las diferentes materias y especialidades de la temática objetivo, se plantean mesas de buenas prácticas que recogen experiencias de empresas y entidades reales que dan buena cuenta de los diferentes perfiles que supone el emprender de una manera sostenible.

Las jornadas se han desarrollado en cada uno de los tres campus que integra la Universitat de València, Campus de Tarongers, Campus de Blasco Ibáñez y Campus de Burjasot, siendo acogidas e inauguradas, junto a la Vicerrectora de Empleo y Programas Formativos de la Universitat, Mª Adela Valero Aleixandre, por los respectivos decanos y decanas de las facultades en que las jornadas se han desarrollado.

Las presentes jornadas se han centrado en tres campos de actividad económica a través del cual los jóvenes de la Universitat de València pueden acometer emprendimientos y autoempleos de naturaleza sostenible, en concreto las sociedades laborales, las empresas de inserción y las empresas sostenibles.

Las fechas y espacios de realización han sido los siguientes:

JORNADA	TEMÁTICA	LUGAR DE REALIZACIÓN
20 de septiembre 2021	Sociedades Laborales	Salón de Grados de la Facultad de Derecho
19 de octubre	Empresas de Inserción	Aula Magna de la Facultad de Filosofía
2 de noviembre	Empresa Sostenible	Salón de Grados de la Facultad de Farmacia

ACTIVIDAD 2: PROYECTO DE INCLUSIÓN DEL MUNDO GITANO EN LA UV

Las acciones desarrolladas en el marco del Proyecto de inclusión del mundo gitano en la Universitat de València a través del deporte fueron varias, comenzando el jueves 16 de septiembre de 2021 y finalizando el jueves 23 de diciembre del mismo año.

La acción principal eran sesiones de 1 hora de actividad física a través del fútbol, impartidas todos los jueves, de 17,00h a 18,00h, en las instalaciones deportivas de la Universitat de València en el Campus dels Tarongers, con el objetivo de ayudar a los niños y niñas a desarrollar confianza en sí mismos, desarrollar habilidades básicas importantes focalizándose en tres niveles: el control del balón, el golpeo/remate, y la forma de jugar en espacios reducidos, desarrollar habilidades de escucha, la concentración prolongada, velocidad de reacción, así como las habilidades sociales básicas de comunicación y cooperación, fomento de valores que se transmiten a través del deporte como trabajo en equipo, esfuerzo y respeto, así como el fomento de la alimentación saludable, puesto que otra acción incluida en estas sesiones era el reparto de una merienda saludable al acabar el ejercicio físico, preparada por la cafetería del Servei d´Esports, en el Campus dels Tarongers.

El jueves 30 de septiembre se realizó el acto oficial de presentación con la asistencia de la Rectora de la Universitat, y los tres vicerrectorados implicados en el proyecto, el Director General de Igualdad y Políticas Inclusivas de la Generalitat Valenciana, y la Fundación Secretariado Gitano, con la cual se gestiono la selección de los niños y niñas que iban a formar parte del proyecto: 16 en total, con edades comprendidas entre los 13 y 19 años, siendo 5 niñas y 11 niños, la mayoría del barrio del Cabañal, pero también provenientes del barrio de Algirós y Benicalap.

Las otras dos acciones realizadas, con el apoyo de la Cap d´iniciatives de Trajectòries Acadèmiques de la Universitat de València, propuestas con el objetivo de darles a conocer la Universitat e insertarlos en el mundo universitario, fueron:

- **El jueves 18 de noviembre:** visita a la Biblioteca de CC Sociales "Gregorio Mayans" y visita al Servei d´informació i Dinamització, donde pudieron aprender y conocer el funcionamiento de la Universitat.

- **El jueves 2 de diciembre:** visita a la Facultad de CC Sociales, donde participaron en una clase con alumnado del 4º grado de Sociología, generándose un debate muy interesante sobre la inclusión y la vida en la Universitat, desde la perspectiva del alumnado, y a continuación visita a la Facultad de Magisterio, donde se incluyeron en una clase práctica con alumnado del Grado en Magisterio Educación Física.

5.4. INVESTIGACIONES

TRANSFORMACIÓN: VOLUNTARIADO EN COOPERACIÓN

El objetivo de esta guía es formar y sensibilizar al/la voluntario/a de la Universitat de Valencia que realice una acción de voluntariado en cooperación y analizar y potenciar las competencias que ayudan a crear ciudadanos globales que sean capaces de incidir en las decisiones políticas, sociales, económicas y culturales para crecer, denunciar y suprimir las injusticias existentes.

BENCHMARKING SOBRE POLÍTICAS DE VOLUNTARIADO EN COOPERACIÓN INTERNACIONAL EN UNIVERSIDADES PÚBLICAS ESPAÑOLAS

El objetivo del estudio ha sido, realizar un benchmarking sobre las políticas de voluntariado en cooperación para todo el colectivo de las Universidades Públicas Españolas, con el objetivo de identificar fortalezas y buenas prácticas para una futura implantación de un plan de Voluntariado en Cooperación en la Univeristat de València.

GUÍA DE BUEN GOBIERNO Y FORTALECIMIENTO INSTITUCIONAL PARA LA COOPERACIÓN UNIVERSITARIA AL DESARROLLO

El objetivo del estudio es recoger enfoques y criterios adecuados para crear una guía metodológica para voluntariado y cooperantes que integre el enfoque del fortalecimiento institucional en los proyectos de cooperación y, de este modo, incidir en la calidad técnica de los programas, convenios y proyectos de cooperación desarrollados por la Universitat de València.

LA CONTRIBUCIÓN DE LAS UNIVERSIDADES A LA AGENDA 2030

La publicación representa una investigación necesaria para el impulso de la Agenda 2030, en la medida que contiene un diagnóstico amplio y preciso de la situación actual de los objetivos de desarrollo sostenible en la Universidad, identificando los principales programas e iniciativas de actuación que se están desarrollando, y facilitando a su vez una visión general del nivel de implantación de esta Agenda en la Educación Superior. Este trabajo de investigación no solo refleja un esfuerzo exitoso de identificación y diagnóstico, sino que además contribuye a abrir en la Comunidad Universitaria un debate informado sobre los marcos estratégicos de actuación, y también sobre las oportunidades y retos futuros que la Universidad debe afrontar para mejorar su contribución a la construcción de un futuro más sostenible, justo e inclusivo.

AYUDA HUMANITARIA UNIVERSITARIA

En las últimas décadas hemos visto cómo se han sucedido diversas crisis humanitarias sin que la comunidad internacional haya sido capaz de ofrecer una respuesta adecuada a esta situación, lo cual ha incrementado el sufrimiento y la desesperanza de las poblaciones afectadas .La Acción Humanitaria, como instrumento para prevenir y paliar estas crisis, se revela, ahora más que nunca, como una herramienta fundamental para intervenir en estas situaciones y conseguir un mundo más justo.

Este libro, fruto de un proyecto de investigación encargado por la Universitat de València con financiación de la Generalitat Valenciana, pretende ofrecer una visión accesible y actualizada de la Acción Humanitaria, al tiempo que pone énfasis en la intervención de la universidad en este ámbito.Dividido en cinco capítulos, el primero de ellos trata de ahondar en el origen y evolución de la Acción Humanitaria y de definir los marcos jurídicos que la orientan. En el capítulo segundo se trata de contextualizar el trabajo de diferentes actores a través de sus códigos de conducta. En el capítulo tercero se hace un recorrido y definición de los diferentes agentes que intervienen en el sector. Los capítulos cuarto y quinto ponen de manifiesto el importante papel que puede jugar la universidad en la Acción Humanitaria, ilustrándolo con los ejemplos de las intervenciones que realizan las universidades en el ámbito nacional e internacional. Por último los capítulos sexto y séptimo recogen las opiniones recabadas de los diferentes agentes humanitarios en el marco de la investigación y lanzan una propuesta de actuación para la intervención en Acción Universitaria Humanitaria en el seno de la Universitat de València.

MOTIVACIÓN
Grupos de apoyo
JUSTICIA SOCIAL
Empresas innovadoras
CENTROS DE ALFABETIZACIÓN
Campañas
+ frecuentes
+ directas
+ reales en la facultad

6.
SENSIBILIZACIÓN

SENSIBILIZACIÓN

6.1. PREMIOS MANUEL CASTILLO

Los Premios Manuel Castillo pretenden estimular la investigación académica y periodística en el ámbito de la cooperación y el desarrollo humano. Tienen la finalidad de potenciar e incentivar que los resultados de la investigación, y la orientación de su plasmación escrita o audiovisual, tengan relación directa con la cooperación al desarrollo, todo aportante conocimientos, revelando capacidades o denunciando agresiones a los derechos humanos y a este desarrollo humano y sostenible.

CONCESIÓN 2018

Categoría A. Monografía universitaria de investigación publicada, dotado con un diploma y un premio de 3.200 euros (sujeto a las retenciones y las normativas fiscales pertinentes), se otorga "ex aequo" a: José Angel Sotillo Lorenzo, por la monografía "Antología del Desarrollo". 1600 euros. Patricia Múñiz Núñez, por la monografía "Refugiados y desplazados internos. Soluciones de alojamiento". 1600 euros

Categoría B. Monografía universitaria de investigación no publicada, dotado con diploma y publicación por parte de la Universitat de València, se otorga a: Se declara desierta. Categoría C. Reportaje periodístico emitido, dotado con diploma y un premio de 2000 euros (sujeto a las retenciones y las normativas fiscales pertinentes), se otorga a: Ariadna García Chas por el documental "Ciudad de Refugiados" Se otorga una mención honorífica al trabajo presentando por Sergio Tarín Galán por la calidad periodística del reportaje escrito "Frontera Sud, un negocio contra los derechos humanos". Categoría D. Iniciativas "Luis Vives" de cooperación al desarrollo de la Universitat de València, dotado con diploma, galardón y un ejemplar de la obra Tratado de Socorro de los Pobres de Luis Vives, se otorgan en las siguientes categorías: Personal Docente e Investigador: Joan Maria Senent Sánchez. Personal de Administración y Servicios: Nuria Romero Cuenca. Estudiantes: Estephany Carolina Tapia Veloz.

CONCESIÓN 2019

Categoría A. Monografía universitaria de investigación publicada, dotado con un diploma y un premio de 3.200 euros (sujeto a las retenciones y las normativas fiscales pertinentes), se otorga a: Francisco Torres Pérez, por la monografía "Hacia una ciudad Intercultural. El vecindario inmigrante en València 2006-2016".

Categoría C. Reportaje periodístico emitido, dotado con diploma y un premio de 2000 euros (sujeto a las retenciones y las normativas fiscales pertinentes), se otorga a: June Fernández Casete por el reportaje "El pueblo nica prefiere reír que morir".

Categoría D. Iniciativas "Luis Vives" de cooperación al desarrollo de la Universitat de València, dotado con diploma, galardón y un ejemplar de la obra Tratado de Socorro de los Pobres de Luis Vives, se otorgan en las siguientes categorías: Personal Docente e Investigador: Juan Electo Onrubia Fuertes. Personal de Administración y Servicios: Se declara desierta.

Centro, instituto, servicio o cargo institucional. El Observatorio de Nutrición y Seguridad Alimentaria para el Mundo en Desarrollo de la Universitat de València.

CONCESIÓN 2020

Categoria A. Monografía universitaria de investigación publicada, dotado con un diploma y un premio de 3.000 euros (sujeto a las retenciones y las normativas fiscales pertinentes), se otorga a: Mónica Palerm Martínez, Clara Ruiz Navarro y José Miguel Soriano del Castillo por la monografía titulada "Acción Humanitaria Universitaria". 2 vicerec.internacional.cooperacio@uv.es 46003 – València www.uv.es/relint Pça. Cisneros, 4 tel. 96 392 62 61 Categoria B. Trabajo Fin de Máster y Tesis Doctoral, dotado con un diploma y un premio de 400 euros (sujeto a las retenciones y las normativas fiscales pertinentes), se otorga a: Ignacio Martínez Martínez, por la Tesis Doctoral: "La cooperación internacional ante un contexto global de cambios profundos: una mirada al caso vasco", Categoria C Reportatge periodístic emès, dotado con un diploma y un premio de 1800 euros (sujeto a les retenciones y les normativas fiscales pertinente), se otorga a: Alberto Pla Monfort, por "Atu: El rostro de un pueblo olvidado". Categoria D Iniciatives "Lluís Vives" de cooperació al desenvolupament de la Universitat de València, dotado con diploma, galardón y un ejemplar de la obra Tratado de Socorro de los Pobres de Luis Vives, se otorgan en las siguientes categorías: • Premi Manuel Castillo a iniciativa "Luis Vives" de cooperació al desenvolupament de Personal d'Administració i Serveis de la Universitat de València. Concepción Mariblanca Marí • Premi Manuel Castillo a iniciativa "Luis Vives" de cooperació al desenvolupament de Estudiants de la Universitat de València. Tamara Mroue Cuenca • Premi Manuel Castillo a iniciativa "Luis Vives" de cooperació al desenvolupament de centre, institut, servei o càrrec institucional de la Universitat de València Centre, Institut, Servei, Càrrec Institucional. Equipo PDI de ApS multidisciplinar de la Facultat de Farmacia

CONCESIÓN 2021

Categoria A. Monografía universitaria de investigación publicada, dotado con un diploma y un premio de 3.000 euros (sujeto a las retenciones y las normativas fiscales pertinentes), se otorga a: Adrià Rivera Escartin, por el artículo científico publicado "Populist challenges to EU foreign policy in the Southern Neighbourhood: an informal and iliberal Europeanisation?, Journal of European Public Policy, 27:8, 1195-1214, DOI: 10.1080/135 01763.2020.1712459".

Categoria B. Trabajo Fin de Máster y Tesis Doctoral, dotado con un diploma y un premio de 400 euros (sujeto a las retenciones y las normativas fiscales pertinentes), se otorga a: Andrés Fernando Herrera Herrera, por la Tesis Doctoral: "Encuentros y desencuentros entre el Desarrollo Humano y el Desarrollo sostenible",

Categoria C. Reportaje periodístico emitido, dotado con un diploma y un premio de 1800 euros (sujeto a les retenciones y les normativas fiscales pertinente), se otorga a: Carmen Ibáñez Espinosa, por el Podcast "Año 20".

Categoria D. Iniciativas "Luis Vives" de cooperación al desarrollo de la Universitat de València, dotado con diploma, galardón y un ejemplar de la obra Tratado de Socorro de los Pobres de Luis Vives, se otorgan en las siguientes categorías:

- Premio Manuel Castillo a iniciativa “Luis Vives” de cooperación al desarrollo de Personal Docente e Investigador de la Universitat de València a: Maria Luz Cardona Prosper y Belén Abarca González

- Premio Manuel Castillo a iniciativa “Luis Vives” de cooperación al desarrollo de Personal de Administración y Servicios de la Universitat de València a: Salomé Laredo Ortiz.

- Premio Manuel Castillo a iniciativa “Luis Vives” de cooperación de cooperación al desarrollo de Estudiantes de la Universitat de València a: Mª Ascensión Olcina Simón.

6.2. JORNADAS CURSOS Y TALLERES

Se define la transparencia como el "compromiso de las organizaciones de informar a sus Grupos de Interés sobre sus actividades, resultados e impactos. Se suele considerar un compromiso permeable a las expectativas sociales" (Moneva y Lizcano, 2003).
Asimismo, se define La rendición de cuentas (también designada con el anglicismo "accountability") va más allá de la transparencia, e implica la asunción por parte de las organizaciones de las responsabilidades que se deriven de sus acciones y omisiones.
En base a estos principios, la comunicación sobre las acciones realizadas y los resultados obtenidos debe ser continua.

1. VIII JORNADA DE COOPERACIÓN UNIVERSITARIA AL DESARROLLO:

El pasado 7 de marzo se celebró en la Facultat de Magisteri en el marco de la II semana de actividades complementarias la jornada "Educación para la ciudadanía mundial: razones para la Transformacción. Mª Jesús Martinez Usarralde impartió una conferencia sobre las palabras que sanan, se presentó la guía TransformAacción y se celebraron dos talleres prácticos vinculados con los ODS e impartidos por Cruz Roja.

2. V FORO DE LA SOLIDARIDAD Y EL VOLUNTARIADO

El pasado 4 de febrero, con una gran afluencia de público, tuvo lugar el V Foro de Solidaridad Voluntariado de la Facultat d´Economia. A pesar de los inconvenientes que el covid todavía está generando, 26 asociaciones ocuparon los stands del hall de la Facultat d'Economia y ofrecieron información a la comunidad universitaria sobre los proyectos que están desarrollando, haciéndonos partícipes de su realidad.
La inauguración corrió a cargo del Vicerrector de Internacionalización y Cooperación de la Universitat de València, Carles Padilla, del Decano de la Facultat d'Economia, Francisco Muñoz, y la Vicedecana de Participación, Voluntariado e Igualdad, Cristina Crespo. Sus palabras fueron de agradecimiento a todos los participantes y a todo el personal de la Facultat que con su esfuerzo y dedicación contribuyen a que se puedan realizar estos importantes eventos que permiten conectar la universidad con la sociedad.
Se realizaron dos mesas coloquio, ¿Sabías que colaborando con una ONG también contribuyes a la consecución de los Objetivos del Desarrollo Sostenible, ODS, 2030?, y ¿Quieres comprometerte con la mejora social? Conoce la riqueza y diversidad de alternativas de voluntariado, moderadas por las profesoras Rosa Yagüe y María Iborra, respectivamente, en las que las diferentes asociaciones y fundaciones participantes debatieron ampliamente sobre esos dos temas tan

fundamentales: por un lado, cómo colaborando con una ONG también contribuimos a la consecución de los objetivos de desarrollo sostenible y por otro, la forma de comprometernos con la mejora social conociendo la riqueza y diversidad de alternativas de voluntariado.

3. V UNIVERSIDAD DE OTOÑO

El 1, 2 y 3 de diciembre de 2021 las cinco universidades públicas valencianas, con la colaboración la Generalitat Valenciana (GVA), ponen en marcha la V Edición de la Universidad de Otoño para reflexionar sobre "Enfoques de Género, Interculturalidad y Agenda 2030". Una universidad en la que se abordaron prioridades transversales en materia de cooperación como son dichos enfoques.

Organizada en 3 jornadas de trabajo, se profundizará sobre distintos contenidos de los cinco ejes que mantiene la Agenda2030 en el marco de la cooperación en unas jornadas interuniversitarias que se vienen celebrando ya, desde hace 5 años; ejemplificando las alianzas existentes entre las universidades, la administración y la ciudadanía.

Por medio de ponencias, diálogos, mesas redondas y talleres, se reflexionará sobre la realidad de la cooperación internacional al desarrollo y la necesidad de plantear estrategias desde enfoques transversales para la consecución de los Objetivos de Desarrollo Sostenible.

4. VII JORNADA CUD: POLÍTICAS DE BUEN GOBIERNO Y FORTALECIMIENTO INSTITUCIONAL

La Universitat de València celebró la VII Jornada de Cooperación Universitaria al Desarrollo el martes 30 de noviembre de 2021 en el Edificio de Rectorado de la Universitat de València.

Este año el tema central de la Jornada ha sido las Políticas de Buen Gobierno y Fortalecimiento Institucional, la presentación del V Plan Director de la Cooperación Valenciana de 2021-2021 de la Generalitat València y la VI Convocatoria de proyectos de cooperación al desarrollo 2021 de la Universitat de València.

5. I TALLER CIENTÍFICO "JÓVENES INVESTIGADORES DE PROGRAMAS DE COOPERACIÓN" DE LA UNIVERSITAT DE VALÈNCIA

Se celebró el martes 26 de octubre de 2021 de 9.30 a 13h en el Salón de Actos del Colegio Mayor Rector Peset.

El taller tuvo como objetivo, socializar los resultados investigativos alcanzados en el período, de manera que se logre un espacio de intercambio, actualización e identificación de retos y perspectivas en torno al objeto de estudio de cada becario y la contribución a los Objetivos de Desarrollo Sostenible.

6. IV FORO DE LA SOLIDARIDAD Y EL VOLUNTARIADO

Con el IV Foro de Solidaridad y Voluntariado, la Facultat d'Economía quiere formar parte del esfuerzo y compromiso de las asociaciones que participan en él, donde se les brinda la oportunidad de difundir ese papel que desempeñan, a través de una motivación desinteresada, ayudando a los demás y buscando hacer el bien.

Participan una variedad de asociaciones que, al igual que en ediciones anteriores, dispondrán de un stand, este año virtual, en el que se ofrece información sobre los proyectos que están desarrollando y les permitirá dar visibilidad en la Comunidad Universitaria, haciéndonos partícipes de su realidad.

El Foro se inauguró el día 26 de marzo a las 9.30 horas y a lo largo de la mañana se trataron a través de mesas coloquio virtuales, temas vinculados con el deporte y la cultura como espíritu de superación, la cooperación internacional, la economía, la exclusión social, pobreza y desigualdad, entre otros. También podremos chatear con cada una de las asociaciones accediendo a su portal.

7. VI JORNADA CUD: ALIANZAS Y REDES

El objetivo final de este encuentro que se celebró el 18 de noviembre de 2020 es la creación de una red de antiguos alumnos/as de becas de Cooperación de la Universitat de València que pueda servir para que los estudiantes se desarrollen tanto personal como profesionalmente y crear sinergias para fomentar redes estables de apoyo y seguimiento que generen desarrollo.

Estructurada en 3 jornadas de trabajo, se profundizará sobre el papel que juega la cooperación internacional al desarrollo de universidades, administraciones públicas y la ciudadanía en la construcción de sociedades menos vulnerables y más justas. A través de diálogos, ponencias, mesas redondas, talleres y actividades, se reflexionará sobre la realidad de la cooperación internacional al desarrollo y su papel en la consecución de los Objetivos de Desarrollo Sostenible de las Naciones Unidas.

8. IV UNIVERSIDAD DE INVIERNO

El 4, 5 y 6 de marzo de 2020 las cinco universidades públicas valencianas, con la colaboración la Generalitat Valenciana (GVA), ponen en marcha la IV Edición de la Universidad de Invierno bajo el lema "La cooperación internacional al desarrollo en la implementación de los ODS". Una universidad en la que se aborda la contribución de la cooperación internacional al desarrollo a la desaparición de las desigualdades entre personas y sociedades y, en consecuencia, a la consecución de los ODS.

9. III JORNADA ÉTICA

Los días 11 y 12 de diciembre en la Facultat d'Economia de la Universitat de València celebra III Semana de la Ética: un planeta ético y sostenible. Esta tercera edición, organizada por el Col·lectiu d'Estudiants per la Facultat d'Economia Ética (CEFDEE) y la Facultat d'Economia pretende reflexionar a cerca de la sostenibilidad desde la perspectiva empresarial. La conferencia inaugural, que lleva por título "Construyendo un nuevo contrato social global", será impartida por Federico Buyolo (Director General de la Oficina del Alto Comisionado para la Agenda 2030).

10. V JORNADA CUD IDEATÓN: MARATÓN DE IDEAS PARA LA CONSECUCIÓN DE LOS ODS

El 13 de noviembre en la Saló d'actes de Rectorat de la Universitat de València se ha celebrado la V Jornada de la Cooperación Universitaria al Desarrollo: "Cooperación y agenda 2030: ideatón para la consecución de los ODS en la Universitat.

La kornada organizada por la Universitat de València y subvencionada conjuntamente con la Consellería de Transparencia, Responsabillidad Social, Participación y Cooperación de la Generalitat Valenciana.

Se ha presentado la Cartografia de los ODS a la Universitat de València.

Se han realizado talleres participativoss con el ideatón, maratón de ideas para la consecución de los ODS en la Universitat de València.

Finalmente se ha pesentado el ideario participativo para la consecución de los ODS en la Universitat de València.

11. II FORO VOLUNTARIADO Y SOSTENIBILIDAD

El 22 de febrero se celebró en el Hall de la Facultat d´Economia el II Foro de Solidaridad y Voluntariado con más de 30 asociaciones participantes y se trataron, mediante mesas coloquio, temas vinculados con el deporte y la cultura como espíritu de superación, la cooperación internacional, la economía, la exclusión social, pobreza y desigualdad, entre otros. Como en la edición anterior, manteniendo el compromiso de la Facultat con la Solidaridad y el Voluntariado, estas asociaciones dispusieron de un stand, en el hall, para que puedan ofrecer información acerca de los proyectos que están desarrollando y dar visibilidad a la Comunidad Universitaria haciéndonos partícipes de su realidad.

El Foro se inauguraró a las 9:00 y a lo largo de la mañana, además de las tres mesas coloquio, se pudieron disfrutar de las actividades que se realizarán en los stands de las ONGs que nos visiten.

Si nos educamos en la cultura de la solidaridad, ayudaremos a mejorar la situación de hostilidad en la que se encuentra una parte importante de la sociedad.

12. III UNIVERSIDAD DE INVIERNO

El 18, 19 y 20 de febrero de 2029 las cinco universidades públicas de la comunitat valenciana, con la colaboración de la Generalitat Valenciana (GVA), ponen en marcha la III Edición de la Universidad de Invierno bajo el lema "Hacia el cambio social: hábitat y transiciones energéticas". Una universidad en la que se aborda la necesidad de avanzar en la transición energética y en un nuevo modelo territorial y social.

Estructurada en 3 jornadas de trabajo, se profundizó sobre el papel que juegan las universidades, las administraciones públicas y la ciudadanía en la construcción de territorios y sociedades más justas, solidarias y sostenibles. A través de diálogos, ponencias, mesas redondas, talleres y actividades, se reflexionará sobre la necesidad de avanzar en la consecución de los Objetivos de Desarrollo Sostenible de las Naciones Unidas; concretamente nos centraremos en dos: el ODS 13 "Cambio climático y transición energética" y el ODS 11 "Modelo territorial y cambio social".

13. AGENDAS EDUSIONADAS

El Vicerrectorado de Ocupación y Programas Formativos y el Vicerrectorado de Internacionalización y Cooperación de la Universidad de Valencia junto a la Consellería de Transparencia, Responsabilidad Social, Participación y Cooperación de la Generalitat Valenciana, organizan la jornada: Agendas Edusionadas.

El acto se celebró el viernes 29 de junio en el Aula Magna de la Facultad de Filosofía y Ciencias de la Educación a las 9:30h.

La jornada contó con un triálogo sobre Cooperación, una conferencia impartida per D. Federico Mayor Zaragoza y la presentación del proyecto Territorio Willka.

14. II EDICIÓN DEL CONCURSO CAMPAÑA DE COMUNICACIÓN DE LOS ODS, 2018

Los premios han estado dirigidos a toda la comunidad universitaria de la Universitat de València: estudiantes de grado, máster o doctorado, personal docente e investigador y personal de administración y servicios.

Este segundo año el objetivo del concurso fue el diseño de un juego infantil de divulgación de los Objetivos de desarrollo sostenibles (ODS). El diseño puede estar orientado para un juego en formato digital (para tablets, móviles, etc.) o en formato no-digital (juegos de mesa, recreativos, etc.). La segunda edición del concurso ha incrementado a 5.000 euros en premios.

15. I CONCURSO PARA LA CAMPAÑA DE COMUNICACIÓN SOBRE LOS ODS, 2018

La Universitat Politècnica de València (UPV), la Universitat de València (UV), la Universidad de Alicante (UA), la Universitat Jaume I (UJI) y la Universidad Miguel Hernández (UMH) convocan la primera edición del concurso "Campaña de Comunicación sobre los ODS". El concurso está financiado por la Conselleria de Transparència, Responsabilitat Social, Participació i Cooperació de la Generalitat Valenciana.

Las propuestas representarán diferentes formas (visuales, artísticas, escritas, digitales, etc.) de comunicar los ODS a la sociedad. Se trata de acercar el conocimiento de los ODS a la ciudadanía, de manera que se impulse un modelo de ciudadanía comprometido activamente en la consecución de un mundo más equitativo y sostenible.

16. II UNIVERSITAT D'HIVERN

Realizado los días 7, 8 y 9 del mes de febrero de 2018 junto al resto de Universidades Públicas Valencianas en la sede ciudad de Alicante en la Universidad de Alicante. Se realizaron un ciclo de conferencias, talleres y mesas redondas sobre los Objetivos de Desarrollo Sostenible. El público objetivo fue la comunidad universitaria, agentes de cooperación y público en general. Las conferencias y mesas redondas, se articularon alrededor de las cinco esferas en la que se organiza la agenda de los ODS: las personas, el planeta, la paz, la prosperidad, y las alianzas.

17. VI JORNADA CUD: LA COOPERACIÓN UNIVERSITARIA AL DESARROLLO

En la jornada del 14 de marzo de 2018 se centró en las pequeñas organizaciones y en los pequeños proyectos, del placer de trabajar en pequeños proyectos, del sacrificio y de la recompensa que supone. De la cercanía, la familiaridad y el impacto directo que supone y donde la confianza se convierte en el pilar fundamental.

18. I FORO DE LA SOLIDARIDAD Y EL VOLUNTARIADO

El viernes 16 de febrero el Hall de la Facultad acogió el I Foro de la Solidaridad y el Voluntariado, en el que se trataron temas en forma de coloquios como: la Cooperación económica y medioambiental, los derechos humanos, la protección animal, el voluntariado deportivo, la diversidad, la violencia de género y la exclusión social.

La Facultat d'Economia, comprometida con la cooperación social, medioambiental y económica, acoge un foro sobre solidaridad y voluntariado, en el que participaron aproximadamente 30 asociaciones que abarcan temas que hoy en día son de máxima actualidad y de concienciación social.

Estas asociaciones tendrán presencia, no sólo en las mesas coloquios organizadas con motivo del Foro, sino que además, dispondrán de un stand en el hall de la Facultad, para que todo el público pueda informarse de las actividades que desempeñan.

La inauguración del I Foro de la Solidaridad y el Voluntariado será a cargo de Esteban Morcillo, Rector de la Universitat de València; Alberto Ibáñez, Secretario Autonómico de Inclusión y de la Agencia Valenciana de la Igualdad; y José Manuel Pastor, Decano de la Facultat d'Economia.

Tras la inauguración, José Ángel Moreno, Vicepresidente de Economistas Sin Fronteras, impartirá la conferencia "El Gobierno de la Globalización".

Además, con motivo del Foro, se firmará el "Convenio Economistas Sin Fronteras y Facultat d'Economia".

6.3. CAMPAÑAS

"La comunidad universitaria participa de manera generosa con su esfuerzo, para sacar adelante las iniciativas.

El papel de la Universidad va desde gestionar, tramitar o justificar los proyectos, al papel de mantener, con fondos propios, o bien obtenidos por convenios, actividades y convocatorias estables.

Una Nau de Solidaritat es el programa donde se enmarcan las acciones de Cooperación para el Desarrollo de la Universitat de València y se coordina desde la Comisión 0'7, formada por representantes de los tres estamentos universitarios -Estudiantes, PAS y PDI-, que establece las líneas generales de actuación de la Universitat de València en materia de cooperación y la distribución del presupuesto 0'7.

Los y las estudiantes pueden hacer su aportación solidaria a este programa en el momento de realizar la matrícula. Estas aportaciones pasan a formar parte del presupuesto destinado a generar espacios de participación de los estudiantes vinculados con la cooperación internacional para el desarrollo gestionados por la Delegación para Estudiantes mediante el Servei d'Informació i Dinamització (Sedi) como, por ejemplo, la convocatoria de bolsas de viaje para actividades de cooperación, que tiene por objetivo dar apoyo a todo el estudiantado interesado y motivado en participar en acciones de cooperación en colaboración con ONGD.

6.4. FACULTADES PIONERAS HACIA LOS ODS

La implantación de los ODS en la Facultat d' Economía y la Facultat de Farmàcia es un proyecto integral que ha permitido una primera implantación de la Agenda 2030 en la Universitat de València.

Se ha diseñado como una experiencia piloto con el que extraer la máxima información para elaborar un Modelo de Implantación de los ODS en

la Universitat de València en su ámbito de actuación: gestión interna, docencia, investigación y relaciones con la sociedad, de manera que el proceso pueda replicarse en todas las facultades de nuestra universidad a partir del próximo curso.

Es, por tanto, un proyecto pionero, que se enfoca con carácter innovador, experiencial, creativo y participativo.

El proyecto está impulsado por el Vicerectorat d'Internacionalització i Cooperació dentro del Convenio de colaboración con la Conselleria de Participació, Transparència, Cooperació i Qualitat Democràtica de la Generalitat Valenciana dedicado a promover la implantación de los ODS en la Universitat de València.

Las actividades se desarrollaron entre enero y junio de 2021.

Se han seleccionado para el proyecto dos facultades de distintos campus y ramas del conocimiento: Economía y Farmacia.

Ambas facultades tienen características que las convierten en centros ideales para el proyecto, como su sólido compromiso con la ética y la Responsabilidad Social así como la presencia de PDI y PAS experto en estos temas y en otros que cubre la Agenda 2030 de Naciones Unidas.

Dicho proyecto ha permitido comprender, comprobar y conccionar un plan de acción en cada centro que ayude a cumplir con los objetivos de desarrollo sostenible y a su vez, comunicar sus resultados.

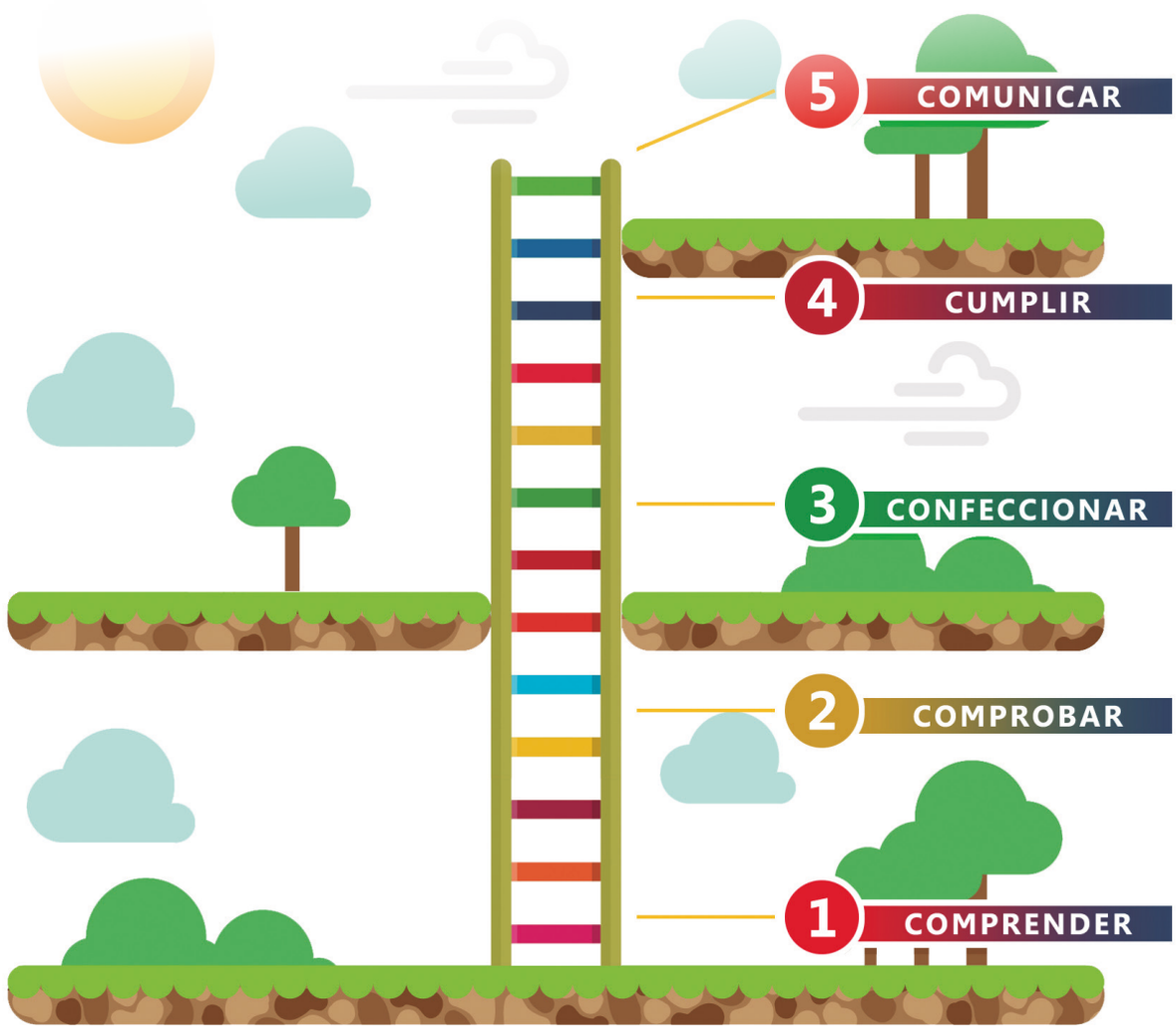

6.5. INFOSUD

Infosud Es un centro de documentación e información sobre:

- **Cooperación desarrollo:** países en vías de desarrollo, ayuda al desarrollo, ayuda humanitaria, cooperación Norte-Sur, codesarrollo.
- **Desarrollo sostenible:** medio ambiente, comercio justo, comercio Norte-Sur, desarrollo humano.
- **Movimientos migratorios:** emigración e inmigración, discriminación racial, educación intercultural, multiculturalidad, grupos vulnerables.
- **Organizaciones No Gubernamentales:** ONGDs, solidaridad, voluntariado.
- **Conflictos internacionales:** cultura de paz, resolución de conflictos, no violencia.
- **Igualdad entre hombres y mujeres:** situación de las mujeres, discriminación sexual, proyectos de género, violencia contra las mujeres.

OFRECE SERVICIOS DE LA SIGUIENTE MANERA

- **Por red:** los fondos bibliográficos de InfoSud se encuentran en el catálogo de la Universitat de València.
- **De manera presencial:** atendido por un documentalista especializado, de lunes a viernes de 9 a 14h.
- **Atención a usuarios:** solicitudes de información y/o documentación, de manera interactiva y mediante formularios.

Lliurament de la
II EDICIÓ
premis a la excel·lència de
TFG, TFM i Tesis doctorals
en matèria de l'eix persones dels ODS
CÀTEDRA
CDS
Cooperació i Desenvolupament Sostenible
Eix Persones

7.
CÁTEDRAS

CÁTEDRAS

21 CÁTEDRAS UNESCO
(periodo 2018-2022)

7.1. LA CÀTEDRA UNESCO

La Cátedra UNESCO de Estudios sobre el Desarrollo se crea por acuerdo firmado a París el 16 de septiembre de 1994 entre la Universitat de València y UNESCO. En abril de 2019 se firmó la renovación del Convenio hasta septiembre de 2023.

El objetivo de esta Cátedra es contribuir a través de la investigación, la docencia y la difusión al desarrollo humano sostenible. Anualmente publica una convocatoria dirigida a personal de la Univeristat de València que pretende promover una ciudadanía global, corresponsable con el desarrollo humano sostenible, los derechos humanos y la Agenda 2030 de Naciones Unidas. A través de esta convocatoria se incentivan iniciativas formativas y de sensibilización en materia de voluntariado, solidaridad y cooperación al desarrollo humano sostenible que contribuyan a concienciar, formar, transversalizar, informar, divulgar y sensibilizar en la comunidad universitaria, su actividad académica y su entorno social. Las actividades de la Cátedra se desarrollan en los ámbitos siguientes:

- Convocatoria de ayudas para acciones de Educación para el Desarrollo, Ciudadanía Global y Sensibilización.
- Promoción de la elaboración y la difusión de materiales didácticos sobre la situación de países en desarrollo.
- Creación de redes de intercambios universitarios.

La directora de la Cátedra UNESCO de Estudios sobre el Desarrollo es designada por la Rectora de la Universitat de València. En la actualidad su titular es la profesora Dª Carmen Lloret-Català, Delegada de la Rectora para Cooperación.

La Cátedra UNESCO de Estudios sobre el Desarrollo es socio institucional de REEDES desde la constitución de esta red en 2011.

Organització educativa, científica i cultural de Nacions Unides

Càtedra UNESCO d'Estudis sobre el Desenvolupament, Universitat deValència

Relación de beneficiarios de las ayudas Cátedra UNESCO para acciones de Educación para el Desarrollo, Ciudadanía Global y Sensibilización para el curso académico 2020-2021:

CURSO ACADÉMICO 2020-2021 **Total Proyecto:** 28.000 euros

	RESPONSABLE	TÍTULO
1	**Soriano del Castillo, José Miguel**	Bancos de leche materna y objetivos de Desarrollo Sostenible: Jornada internacional y corto documental
2	**Vázquez de Ágredos Pascual, María Luisa**	El Patrimonio Inmaterial en la era de los desplazamientos humanos y los 'mestizajes culturales'. Sus claves en los procesos de Desarrollo Humano Sostenible y en el fomento del Diálogo Cultural Inclusivo para la Paz y la Seguridad.
3	**Arenas Dolz, Francisco**	MEthODOoS- Cooperación ética para una ciudadanía global. Guía de Aprendizaje-Servicio (ApS) para alcanzar los Objetivos de Desarrollo Sostenible (ODS)
4	**Senent Sánchez, Joan Maria**	Elaboración de materiales educativos para el Centro para Infancia Vulnerable de Bambey (Senegal).
5	**Guillén Domínguez, María Luisa**	Menstruación digna: Abordaje de una función biológica desde diferentes perspectivas globales, sociales y culturales.
6	**Suárez Guerrero, Cristóbal Nico**	Ponderar las necesidades educativas del Ande peruano en tiempos de pandemia. Encuentros para seguir educando.
7	**Alcantud Díaz, María**	Web Tails de formación para ciudadanía global y desarrollo sostenible.
8	**Haba Osca, Julia**	Una formación investigadora de calidad en Educación para el Desarrollo y Ciudadanía Global (EpDyCG) para combatir el aumento de las desigualdades sociales.
9	**Miguel López, Xavier**	Jornades d'Educació per al Desenvolupament i Ciutadania Global.

Beneficiarios/as de las Ayudas Cátedra UNESCO de ayudas para acciones de Educación para el Desarrollo, Ciudadanía Global y Sensibilización para el curso académico 2021-2022. (Convocatoria en curso)

CURSO ACADÉMICO 2021-2022 **Total Proyecto:** 31.760 euros

	REPONSABLE	TÍTULO
1	**Aparicio Chofre, Lucia**	Seminario internacional y elaboración de una publicación colectiva
2	**Cotino Hueso, Lorenzo**	La nueva recomendación de la Unesco sobre la ética de la inteligencia artificial, los derechos humanos y los ODS
3	**Cucarella Galiana, Luis Andres**	Paz, Justicia e inclusión: objetivos de desarollo sostenible en derechos humanos
4	**Gracia Calandin, Javier**	EDUCAR-SÍ: Educación para el Desarrollo en la Universidad para una Ciudadanía Activa, Responsable, Solidaria e Inclusiva
5	**Guillen Domínguez, Marisa**	La Salud de las Mujeres desde diferentes contextos sociales y culturales: abordaje centrado en la Salud Sexual y Salud Mental
6	**Martinez Dalmau, Ruben**	Congrés La lluita contra el canvi climàtic i el reconeixement dels drets de la natura: sinèrgies de la cooperació mediterrània
7	**Moreno Castro, Carolina**	Campaña de sensibilización sobre desinformación y bulos en nutrición y seguridad alimentaria
8	**Senent Sanchez, Joan**	Elaboración de materiales pedagógicos, creación de la biblioteca y formación de participantes en el Centro para Infancia vulnerable de Bambey (Senegal)
9	**Soriano Del Castillo, Jose Miguel**	Estudiantes y profesionales sanitarios en la cooperación al desarrollo y la acción humanitaria: Taller práctico para la empleabilidad
10	**Suarez Guerrero, Cristobal Nico**	Resiliencia docente, creatividad pedagógica y compromiso social del profesorado de Apurímac, Perú
11	**Trelis Villanueva, Maria**	Promoción de la atención de la Enfermedad de Chagas en población latinoamericana y personal sanitario residentes en la Comunidad Valenciana.
12	**Vazquez De Agredos Pascual, Maria Luisa**	Food, Culture and Development: from the past to the present

CÁTEDRAS

7.2. CÁTEDRA DE COOPERACIÓN Y DESARROLLO SOSTENIBLE

La Generalitat Valenciana cofinancia una Cátedra de Cooperación y Desarrollo Sostenible con cada una de las cinco universidades públicas valencianas. En este sentido, cada universidad ejecutará actividades relacionadas con uno de los cinco ejes centrales de los Objetivos de Desarrollo Sostenible. La Universitat de València desarrollará el eje central: personas

Misión

La Generalitat, a través de la Consellería de Participación, Transparencia, Cooperación y Calidad Democrática, y la Universitat de València colaboran para llevar a cabo actividades de diversa índole que permiten formar a futuros profesionales en materias de indudable interés para los ciudadanos y ciudadanas de la Comunidad Valenciana en el ámbito de los Objetivos de Desarrollo Sostenible de la Agenda 2030 de Naciones Unidas.

Visión

Desde la Cátedra de Cooperación y Desarrollo Sostenible nos comprometemos a tomar las riendas en la búsqueda de soluciones prácticas y viables con las que enfrentarnos a los desafíos existentes para conseguir un desarrollo sostenible, trabajando desde nuestro ámbito local pero con aspiración global. Lo hacemos desde donde sabemos, a través de la investigación y la educación, recopilando toda la información necesaria para tomar decisiones junto con las personas capaces de pasar a la acción.

Eliminando la pobreza. Eliminando el hambre. Fomentando un planeta y modo de vida saludables. Implementando una educación de calidad. Logrando la igualdad para todas las personas. Estos son solo algunos de los retos más importantes a los que nos enfrentamos para conseguir un mundo sostenible. Son nuestros desafíos. Va a requerir mucho esfuerzo a muchos niveles, pero trabajaremos para conseguirlo... y no dejaremos a nadie atrás.

Valores

- **Responsabilidad.**
- **Solidaridad.**
- **Sostenibilidad.**
- **Compromiso.**
- **Originalidad / Innovación.**

  - La realización coordinada de actividades de formación, investigación, información y documentación se considera útil para ofrecer a la sociedad nuevos cauces que permitan acceder al conocimiento, la formación y el perfeccionamiento profesional mediante proyectos o programas concretos que se materialicen en la organización de cursos, jornadas, encuentros y congresos, en la edición de publicaciones, en la concesión de becas de investigación o en cualesquiera otros actos o actividades en materia de la Agenda 2030.

  - **Se contemplan actividades en los siguientes ámbitos:** la formación académica (presencial y online), la investigación para el Desarrollo Sostenible y la investigación aplicada vinculada a la implementación de la Agenda 2030, ofreciendo también información y documentación en torno a los logros, avances, buenas prácticas y actividades desarrolladas por los diferentes actores del desarrollo sostenible (organizaciones internacionales, gobiernos, universidades,sociedad civil y sector privado) para alcanzar los Objetivos de Desarrollo Sostenible (ODS) directamente vinculados al eje central: PERSONAS.

  - **Directora:** María Alcantud Díaz.

TÍTULO	IMPORTE	FECHA INICIO	FECHA FIN
GVA – Cátedra de cooperación y desarrollo sostenible 2019	35.000 €	11/09/2017	11/03/2019
GVA – Cátedra de cooperación y desarrollo sostenible 2020	30.000 €	01/04/2021	1/04/2022
GVA – Cátedra de cooperación y desarrollo sostenible 2021	30.000 €	01/04/2022	31/12/2022

8.

ACTOS INSTITUCIONALES

ACTOS INSTITUCIONALES

2018

JUNIO

25

Recepción Rector Universidad Azuay. Ecuador.

JUNIO

28

Recepción Universidad Monterrey. México.

2018

JULIO

16

Campaña 0,7 estudiantes. Facultat d'Economia.

NOVIEMBRE

14

IV Jornades "La Cooperació Universitaria Valenciana amb el Sahara" UJI Castellón.

NOVIEMBRE

29

Bienvenidos estudiantes Luis Vives. 2018-2019.

DICIEMBRE

14

Reunión Jurado Premios Manuel Castillo.

2019

FEBRERO

5

Recepción Cónsul Chile.

MARZO

13

IX Edición Premios Manuel Castillo 2018.

MAYO

15

Firma Acuerdo Cooperación Internacional.

MAYO

22

Equipo Internacionalización Universidad Anáhuac. México.

2019

JUNIO

20

Recepción Dra. Isabel Cristina Torres, Rectora Universidad de Holguín, Cuba.
(Rectora se incorpora y firma convenio).

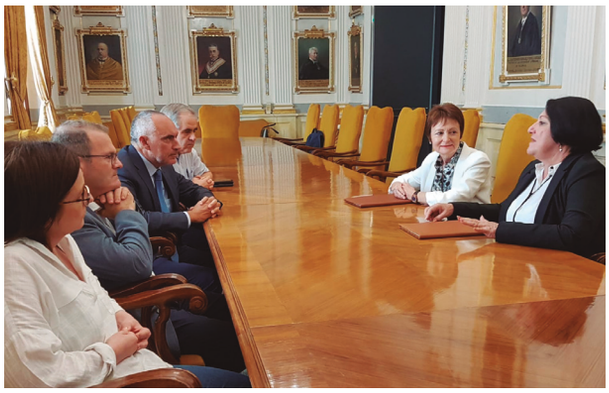

NOVIEMBRE

13

Jornada de Cooperación Universitaria al desarrollo.

DICIEMBRE

3

Bienvenida Becarios Luis Vives 2019-2020.

DICIEMBRE

10

Premis Cooperació Comunitat Valenciana (Coordinadora Valenciana ONGD).

2020

ENERO

15

Reunión Delegación Gambia.

ENERO

24

I Encuentro UV - Universidad Central del Este. (Rep. Dominicana).

ENERO

27

Visita embajador Haití

ENERO

31

Inauguración Foro voluntariado. Facultat d'Economia.

2020

FEBRERO

6

Visita a Dirección General de Cooperación de la Generalitat Valenciana.

FEBRERO

18

Constitución Comisión Mixta Cátedra Cooperación y Desarrollo Sostenible y Generalitat Valenciana.

FEBRERO

14

En el marco del congreso internacional Universidad 2020 la Universitat de València reunió a una veintena de sus antiguos becarios y becarias de cooperación de nacionalidad cubana en la embajada de España en Cuba.

FEBRERO

25

Inicio Proyecto Facultades Pioneras ODS. Facultad de Farmacia.

2020

FEBRERO

27

Visita a la ONU-UNICTF Valencia (United Nations Information and Communications Technology Facility).

MARZO

4

Inauguración IV Universidad de Invierno Elche.

MARZO

10

Reunión de los 5 Vicerrectores de Universidades Públicas Valencianas con Zulima Pérez, Directora General Coordinación del Diálogo Social.

OCTUBRE

8

Acto Campaña Pobreza Zero – UPV.

2020

OCTUBRE

24

Congreso sobre los Objetivos de Desarrollo Sostenible (ODS) de las Naciones Unidas.

NOVIEMBRE

24

Entrega X Edición Premios Manuel Castillo 2019.

DICIEMBRE

10

Inauguración II Foro Sostenibilidad – Facultat d'Economia.

DICIEMBRE

18

Entrega I Premio de Trabajo Final de Grado, Trabajo Final de Màster y Tesis Doctorales del eje de persones de los Objetivos de Desarrollo Sostenible.

2021

MARZO

3

Reunión equipo Decana y Vicedecana de Internacionalización y Cooperación Facultat de Magisteri.

ABRIL

21

Reunión Cátedra de Cooperación y Desarrollo Sostenible - Carmen Lloret, María Alcantud y Begoña Grijalvo.

JUNIO

4

Presentación Facultades pioneras con los ODS.

JUNIO

16

Reunión con Luis Gerardo Luna Pozo - Delegado Rector Universidad Central Ecuador.

2021

OCTUBRE

13,14 Y 15

Reunión Anual Sectorial CRUE: XVII Jornadas CRUE Internacionalización y Cooperación.

2021

OCTUBRE

26

Jornada I Taller científico
" Jóvenes Investigadores".

NOVIEMBRE

15

Acto Entrega Premios Manuel Castillo,
(Salón Actos Rectorado).

NOVIEMBRE

18

Visita Al centro de Naciones Unidas en un encuentro con miembros de UNICE.

2021

NOVIEMBRE

30

VII Jornada Cooperación Internacional
al Desarrollo.

DICIEMBRE

1

Inauguración V Jornadas Interuniversitarias
5 Universidades Públicas Valencianas, (UJI).

DICIEMBRE

20

Consell Municipal de Cooperació de València.

2022

FEBRERO

4

V Foro de Voluntariado y Solidaridad.
Facultat d' Economía.

FEBRERO

24

Entrega II Premio de TFG, TFM y Tesis doctoral del eje de personas de los Objetivos de Desarrollo Sostenible.

FEBRERO

26

NO A LA GUERRA. Ante la intervención militar del gobierno ruso en Ucrania, la Rectora y el consejo de dirección de la Universitat de València, en nombre de la institución académica, quieren expresar la condena institucional más rotunda a esta inaceptable acción bélica.

MARZO

7

VIII Jornada de Cooperacion universitaria
al desarollo.

VNIVERSITAT DE VALÈNCIA

UVcoopèración