

Informe Preliminar GIPEyOP - Encuesta COVID-19

En este informe se presentan, principalmente de forma gráfica, algunos de los resultados que se derivan de la encuesta sobre situación, valoración y percepción vinculada al COVID-19, realizada por el grupo de investigación [GIPEyOP](#) (Grupo de Investigación en Procesos Electorales y Opinión Pública) de la Universitat de València.

Los resultados que se presentan en este documento están basados en **8387** respuestas que se recolectaron entre el 28/04/2020 y el 14/05/2020, coincidiendo con el inicio del período de desescalada de las medidas de confinamiento. Dado que la mayoría de las respuestas se recolectaron durante los primeros días del trabajo de campo, sin embargo, el periodo efectivo de esta encuesta podría situarse entre el **28/04/2020** y el **04/05/2020**. Por ejemplo, el 92% de las respuestas se recolectaron antes del día 2 de mayo (primer día en que se permitió, por franjas horarias, salir a hacer ejercicio físico en el exterior) o el 96.8% durante la primera semana, con sólo el 1.3% de las respuestas recolectándose durante la última semana de trabajo de campo.

Contrariamente a lo que suele pasar en las encuestas de GIPEyOP, donde solemos tener más participación masculina, en esta encuesta el número de respondientes mujeres superó al de hombres (54.4% frente a 45.6%, en datos brutos). En las siguientes páginas se pueden encontrar las distribuciones de frecuencias ponderadas asociadas a algunas de las principales variables de la encuesta.

Ficha Técnica

Cuestionario: auto-administrado por internet.

Diseño muestral: Bola de nieve a partir del fichero de colaboradores de GIPEyOP.

Trabajo de campo: 28/04/2020 – 14/05/2020.

Ámbito: España.

Número de respuestas válidas recibidas (total): 8387 (11023).

Tiempo mediano de cumplimentación del cuestionario: 10 minutos.

Las respuestas individuales han sido ponderadas mediante post-estratificación/calibración para subsanar (mitigar) los sesgos de la muestra. Las estimaciones presentadas en este informe utilizan pesos ponderados.

Agradecimientos. Esta investigación se enmarca dentro de los trabajos vinculados a los proyectos de investigación “Los ROstros del COvid-19. Género e Impactos Socioeconómicos (ROCOGIS)”, “AICO/2019/053” y “ECO2017-87245-R”, seleccionados en concurrencia competitiva en diferentes convocatorias, siendo las entidades financiadoras: el Fondo Supera COVID19 (CRUE-Banco Santander), la Consellería d’Innovació, Universitats, Ciència i Societat Digital (Generalitat Valenciana) y el Ministerio de Economía y Competitividad. Asimismo, agradecemos a ODEC el tratamiento de datos.

Equipo de Trabajo

Cristina Aybar

Jose M. Pavía

Rosa Roig

PERFIL (EDAD y SEXO) DE LOS ENCUESTADOS

Como puede verse en la Figura 1 la participación ha sido bastante equilibrada en cuanto al sexo de los encuestados, con una ligera representación mayor de mujeres.

Figura 1. Distribución (en porcentajes) por sexos

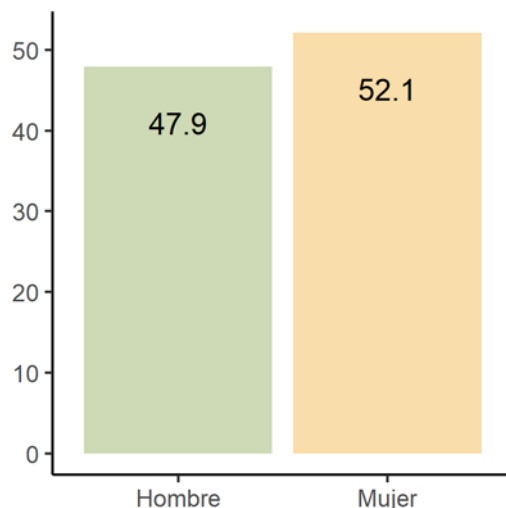

Si analizamos por edades (Figura 2), el grupo de edad que ha tenido una mayor presencia es el de 65 o más, quizás con menos ocupación laboral o familiar, siendo los más jóvenes los menos participativos. La mayor parte de los encuestados, el 78.5% tienen estudios de bachiller o más (no hay que olvidar que el mundo universitario, tanto profesores como estudiantes son un porcentaje importante de nuestros colaboradores habituales).

Figura 2. Distribución (en porcentajes) por grupos de edad

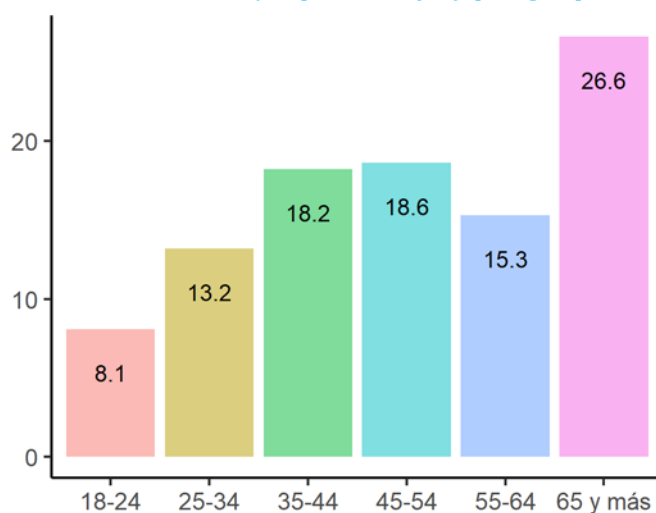

CONDICIONES DURANTE EL CONFINAMIENTO

TAMAÑO DEL HÁBITAT

Sólo un 5.9% de personas encuestadas se encontraban confinadas en municipios con menos de 2.000 habitantes. El 55.2% lo hicieron en municipios de entre 10.000 y 400.000 habitantes y algo más de un 27% en municipios de mayor tamaño.

CARACTERÍSTICAS DE LA VIVIENDA DURANTE EL CONFINAMIENTO

La mayoría, 9 de cada 10, de las personas que respondieron a la encuesta han pasado el confinamiento en su vivienda habitual (89.7%) y un 91.1% en una vivienda de al menos 50 metros cuadrados (Figura 3).

Figura 3. Distribución (en porcentajes) por tamaño vivienda de encuestados

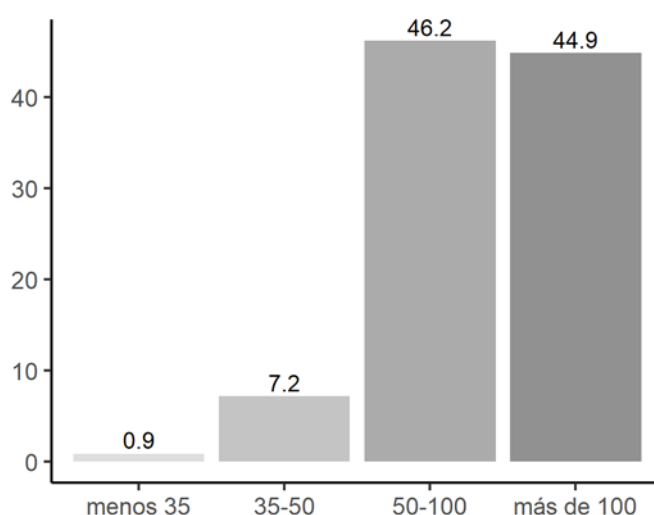

De las personas encuestadas, solo un 16.4% no disponía de ningún espacio exterior en la vivienda en la que han estado confinados. La mayoría de las personas disponían en su lugar de confinamiento de, al menos, uno de los siguientes elementos: balcón, jardín, terraza u otros.

SITUACIÓN PERSONAL (ACOMPAÑAMIENTO) DURANTE EL CONFINAMIENTO

En la Figura 4 puede observarse que la mayor parte de los confinamientos han sido en pareja, el 30.4%, y nada menos que un 12.4% de las personas encuestadas han pasado el confinamiento en solitario.

Figura 4. Distribución (en porcentajes) del número de personas confinadas por vivienda

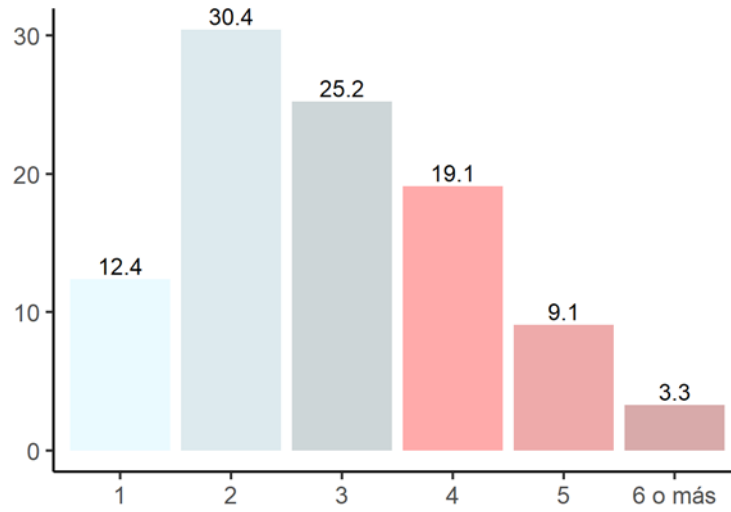

SITUACIÓN LABORAL DURANTE EL CONFINAMIENTO

Respecto a la situación laboral durante el confinamiento, cuya distribución porcentual se puede observar en la Tabla 1, destaca el alto porcentaje de personas respondientes que han estado tele-trabajando desde casa, nada menos que un 26.2% de las personas encuestadas. Junto a este grupo, el otro grupo más numeroso es el de jubilados, un 25.4%. Un 14.1% de las personas encuestadas salían de casa para trabajar y un 7.1% se encontraban en una situación de ERTE.

Tabla 1. Distribución (en porcentajes) por tamaño de vivienda según el número de personas con las que convive

Soy asalariad@ y teletrabajo desde casa	22.6
Soy asalariad@ y salgo de casa para trabajar	11.7
Soy autónom@ y teletrabajo desde casa	3.6
Soy autónom@ y salgo de casa para trabajar	2.4
Estoy en un ERTE	7.1
Soy asalariad@ sin posibilidad de ejercer mi trabajo	1.4
Soy autónom@ sin posibilidad de ejercer mi trabajo	4.2
Me han despedido en el periodo de estado de alarma	2.2
Baja por enfermedad/embarazo	2.0
Parad@ o en excedencia	4.8
Jubilad@	25.4
Soy estudiante	6.8
Realizo trabajo no remunerado en el hogar	1.6
Otra situación	2.9
Ns/Nc	1.3

RENDIMIENTO LABORAL Y TELETRABAJO

Dos de cada tres personas (64.7%) que han estado trabajando (bien en casa o bien acudiendo a su puesto de trabajo), han señalado que su rendimiento laboral se ha visto afectado (Figura 5).

Figura 5. Distribución (en porcentajes) de la afectación en el rendimiento del trabajo durante el confinamiento de encuestados

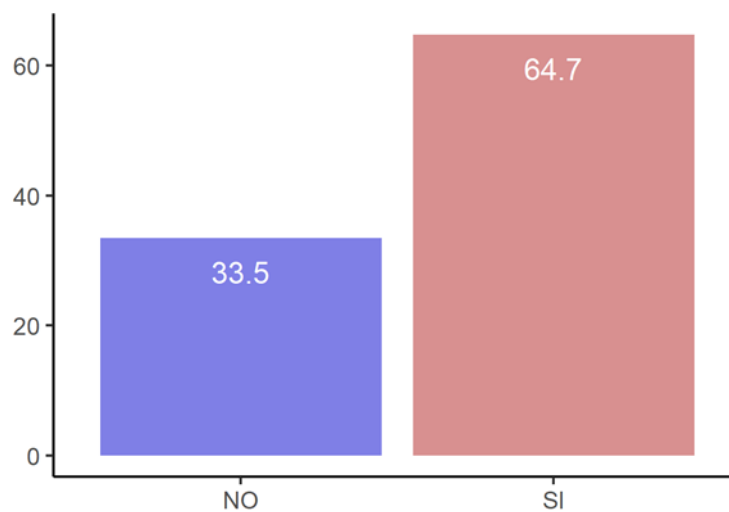

Por otro lado, aunque la pregunta sobre la experiencia trabajando en casa requiere de un análisis pormenorizado más detallado, al tratarse de una pregunta de respuesta múltiple, queremos adelantar en este informe inicial, que la mayor parte de los encuestados que teletrabajan han indicado que les gustaría alternar las opciones de teletrabajar y acudir al centro de trabajo.

RENDIMIENTO ESTUDIANTES

En cuanto al colectivo de estudiantes, el 73.4% (casi 3 de cada 4) declaran que su rendimiento se ha visto afectado por el confinamiento (Figura 6). Las causas a esta situación se explican en gran parte por un descenso de la motivación, ya que (al tratarse en su mayoría de estudiantes universitarios) casi todos ellos disponían de ordenador propio, solo un muy bajo porcentaje teniendo que compartirlo. No obstante, lo anterior, los resultados de las primeras convocatorias de exámenes tras el confinamiento apuntan hacia porcentajes de aprobados superiores a las cifras históricamente habituales.

Figura 6. Distribución (en porcentajes) de la afectación en el rendimiento de los estudios

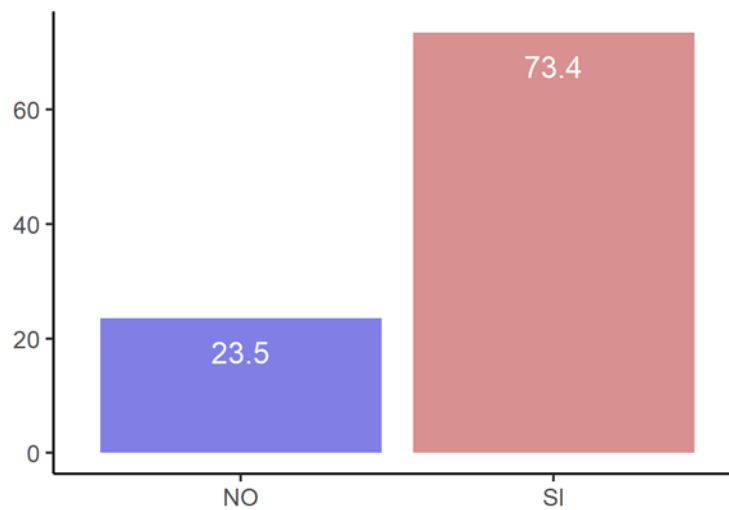

ACTITUD FRENTE A LA PANDEMIA

Figura 7. Distribución (en porcentajes) de la actitud ante la pandemia

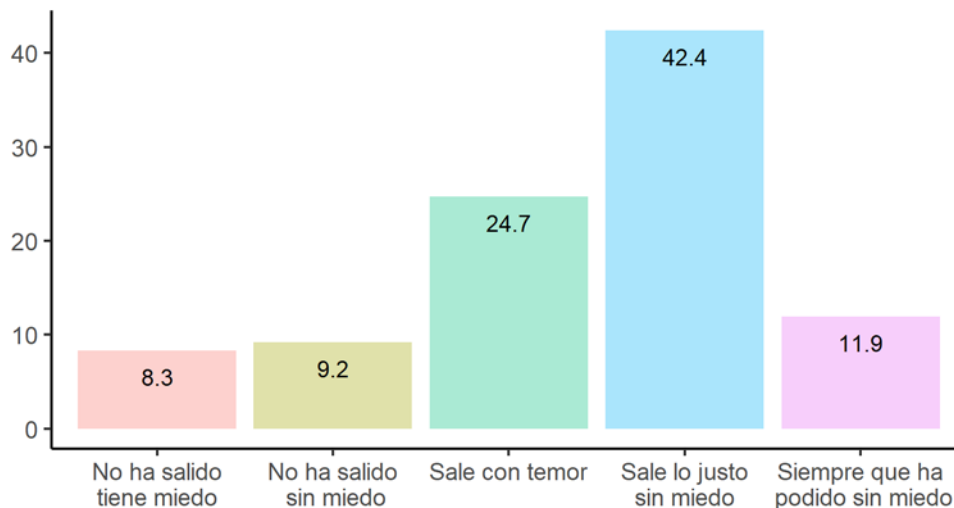

En general, durante los días de confinamiento, se ha salido de casa lo justo y sin miedo. Esto no es óbice para minimizar el hecho de que una de cada tres personas (un 33% de las personas encuestadas) sí han manifestado tener miedo a salir, la mayoría de las cuales ha salido con temor. Este miedo y otros factores explican que el 43.4% manifieste haber modificado sus hábitos de sueño durante la pandemia.

EXTENSIÓN DE LA PANDEMIA

Tabla 2. Distribución (en porcentajes) por síntomas o no relacionados con el coronavirus

Sí/he dado positivo teniendo síntomas y me he aislado en casa	0.8
Sí/he dado positivo siendo asintomático y me he aislado en casa	0.1
Sí/he pasado días en el hospital	0.1
Creo que sí/en estos días de confinamiento	4.2
Creo que sí/antes de estar confinados	8.0
No tengo/he tenido síntomas/ pero no me han hecho la prueba	67.3
Ns/Nc	19.5

La mayoría de las personas encuestadas manifiestan no haber tenido ninguno de los síntomas asociados al coronavirus. Un 12.2%, sin embargo, manifiesta haber tenido síntomas compatibles, pero no disponer de ningún tipo de confirmación objetiva por no disponer de prueba.

VALORACIÓN DE LA GESTIÓN

En la Tabla 3 se observa que la valoración de la gestión sanitaria en España es bastante similar a la económica, aunque esta es valorada ligeramente mejor. La nota media (sobre 10) en la gestión sanitaria ha sido de 4.08 (desviación típica 3.29) y la nota media a la gestión económica ha sido de 3.82 (desviación típica 3.26). Por países se valora altamente la gestión de Portugal y Alemania, mientras que se considera que la gestión de Reino Unido y EEUU es claramente mejorable.

Tabla 3. Distribución (en porcentajes) de valoración de la gestión en diferentes ámbitos y nota media sobre 10

Ámbito	Aprueba	Suspende	Balance	Nota Media
Portugal	87.4	12.6	74.8	7.17
Alemania	80.5	19.5	61.0	6.33
Suecia	70.6	29.4	41.2	5.75
China	56.4	43.6	12.8	4.70
Holanda	54.7	45.3	9.4	4.64
Francia	51.1	48.9	2.2	4.48
España-Sanidad	47.5	52.5	-5.0	4.08
España-Economía	43.7	56.3	-12.6	3.82
Unión Europea	42.7	57.3	-14.6	3.96
Italia	39.7	60.3	-20.6	3.79
Reino Unido	18.9	81.1	-62.2	2.82
EEUU	8.7	91.3	-82.6	1.79

ESTIMACIÓN DE INTENCIÓN DE VOTO

Tabla 4. Estimación de intención de voto

PSOE	27.25
PP	21.18
Vox	15.79
Unidas Podemos	10.59
C's	5.64
ERC-Sobiranistes	3.81
En Comú Podem	2.41
JxCAT-Junts	1.81
EH Bildu	1.54
EAJ-PNV	1.51
CUP-PR	1.40
Más País-EQUO	1.35
Més Compromís	0.94
BNG	0.87
CC-NC	0.71
Navarra Suma	0.60
Otros	2.59
No votaría	8.48
NS/NC	26.60

Los porcentajes a partidos calculados sobre total de votos a candidaturas